 N. 43/2010

Testo di DUFAUX - Disegno di XAVIER

CROCIATA

SIMUN DJA

PRIMA PARTE

SI NARRA CHE IL TRADITORE OSARIAS SI RECO' ALL'OASI DI AMLI KERMA.
SI ASPETTAVA DI TROVARVI LA LUCE DEI MARTIRI.
2
LE TUE PREGHIERE NON SARANNO ASCOLTATE, OSARIAS.

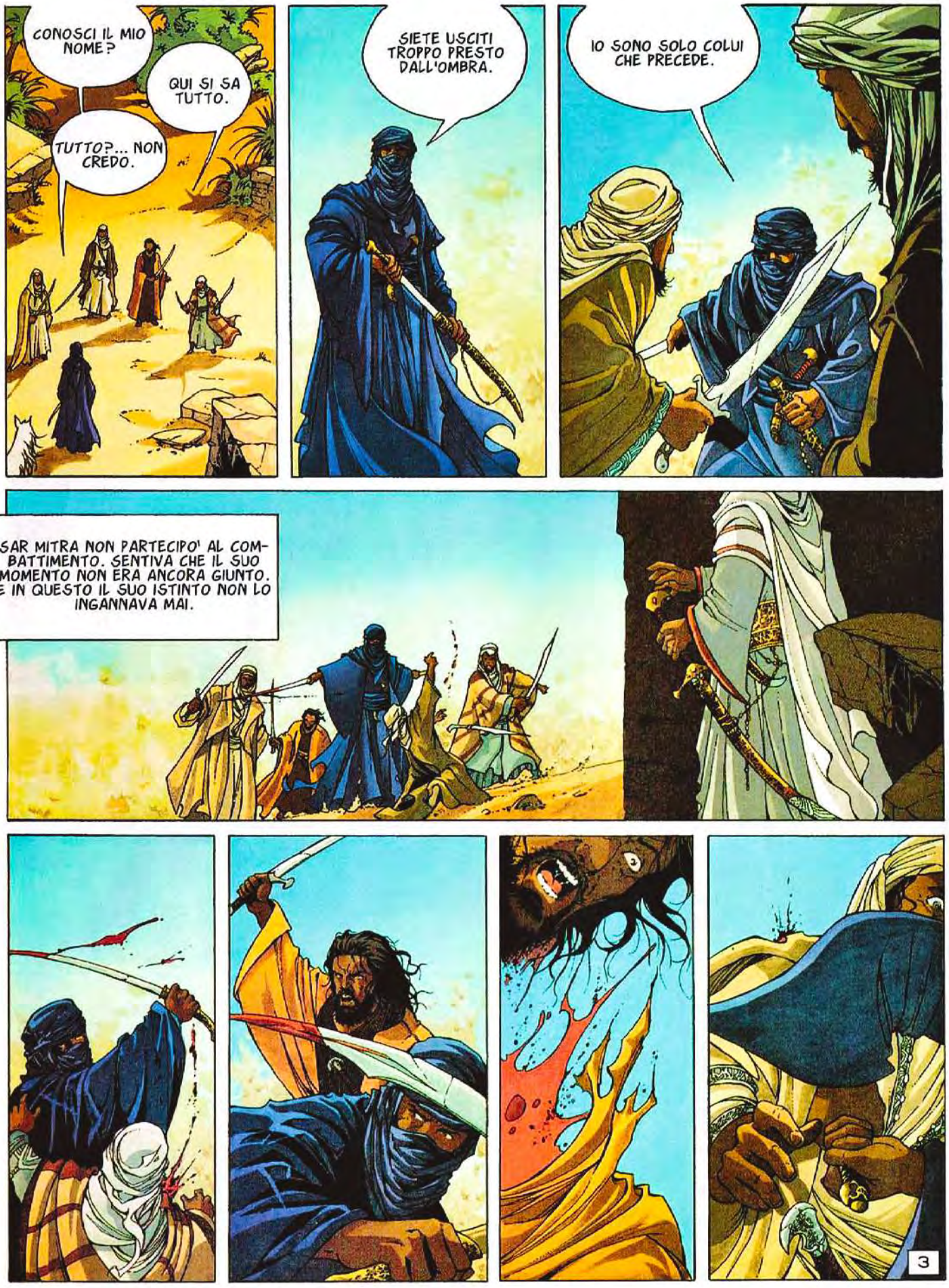
CONOSCI IL MIO NOME?
QUI SI SA TUTTO.
TUTTO?... NON CREDO.
SIETE USCITI TROPPO PRESTO DALL'OMBRA.
IO SONO SOLO COLUI CHE PRECEDE.
SAR MITRA NON PARTECIPO' AL COMBATTIMENTO. SENTIVA CHE IL SUO MOMENTO NON ERA ANCORA GIUNTO. E IN QUESTO IL SUO ISTINTO NON LO INGANNAVA MAI.
3

DIMENTI-
CATE IL MIO
NOME.
LA LAMPADA...
PER TUTTI
I PROFETI!..
LEI HA POSATO QUI
LA LAMPADA...
BASTERA'
ATTENDERE...
E' PROPRIO
QUI!
E OSARIAS SI AVVOLGE NELLE
PREGHIERE, CHE CONSENTONO AL
TEMPO DI PASSARE SENZA
TROPPA CRUDELTA'.
ATTESE.
4

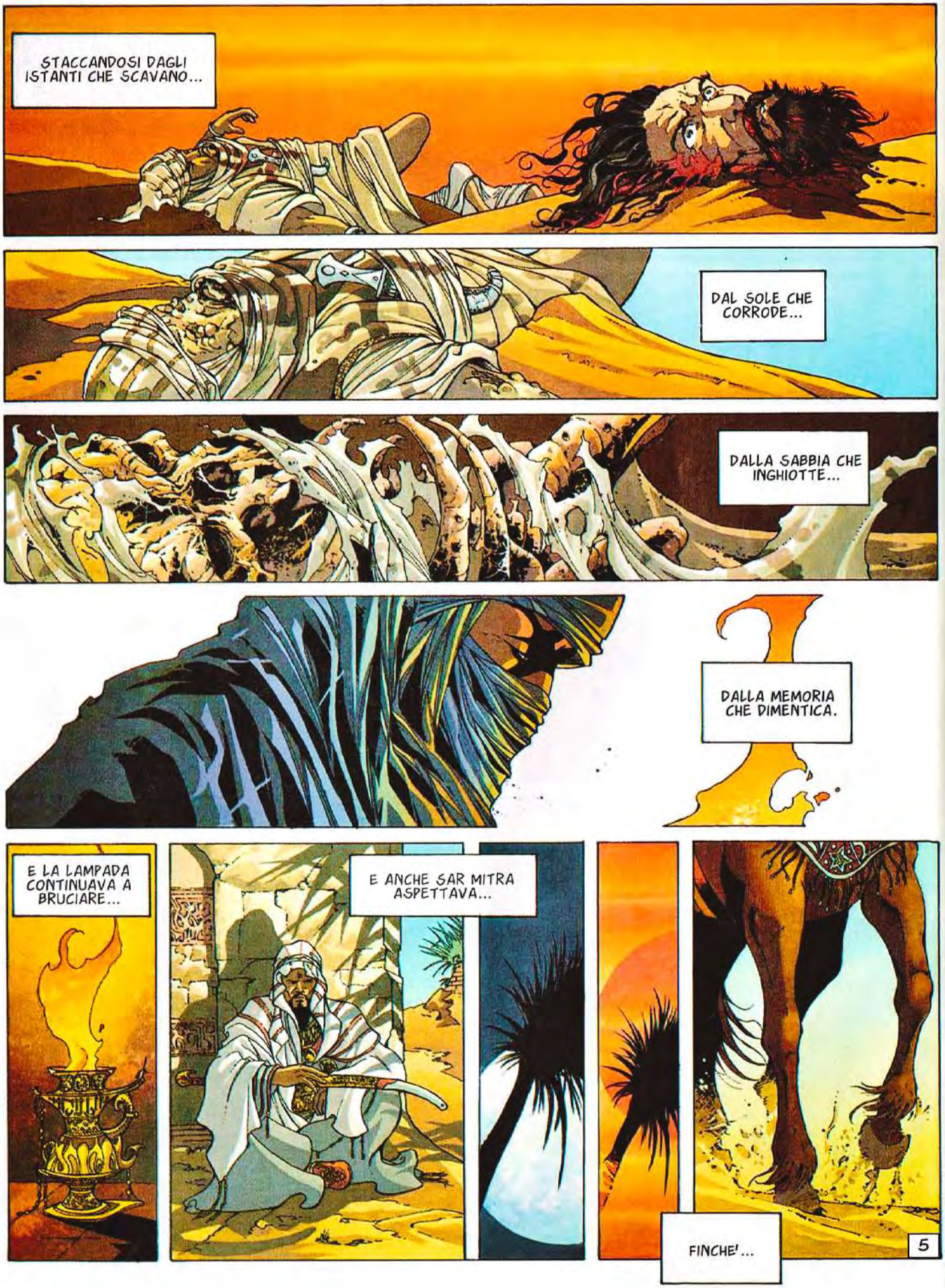
STACCANDOSI DAGLI ISTANTI CHE SCAVANO...
DAL SOLE CHE CORRODE...
DALLA SABBIA CHE INGHIOTTE...
DALLA MEMORIA CHE DIMENTICA.
E LA LAMPADA CONTINUAVA A BRUCIARE...
E ANCHE SAR MITRA ASPETTAVA...
FINCHE'...
5

COLUI CHE PRECEDE COMPRESE CHE LA SUA MISSIONE ERA CONCLUSA.
IL MIO NOME E' SYRIA D'ARCOS. TU MI ASPETTAVI?
IO HO SGOMBRATO IL CAMMINO. ALL'INTERNO DI QUESTA MOSCHEA UNA LAMPADA BRUCIA. SUPPONGO SIA PER TE.
ASPETTAVI UN'ALTRA?
IO NON HO DESIDERI DA ESPRIMERE. ANCHE SE CREDEVO DI INCONTRARE UN GUERRIERO FEROCE, CHE NON TEME I DEMONI.
IO SONO QUEL GUERRIERO. NE DUBITERESTI?
DUBITARE...
CHI SONO IO PER DUBITARE?... ENTRA...
E' PER TUO PADRE CHE VIENI QUI, SYRIA D'ARCOS?
6

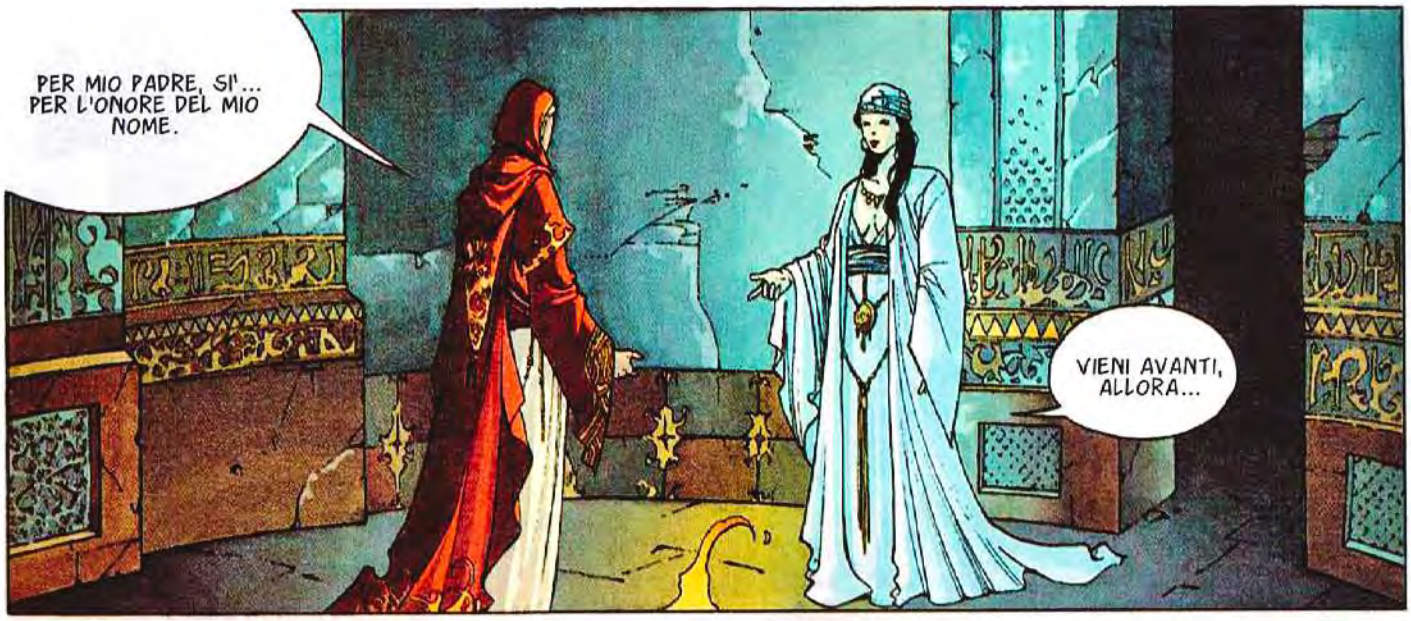
PER MIO PADRE, SI'... PER L'ONORE DEL MIO NOME.
VIENI AVANTI, ALLORA...

TU... TU SEI?...
ELYSANDE, LA *LUCE DEI MARTIRI*, COLEI CHE SPERAVI DI INCONTRARE IN QUESTI LUOGHI.

PERCHE' TU DEVI CHIEDERMI QUALCOSA... NON E' COSI'?

SI'... VOGLIO LIBERARE LA MIA FAMIGLIA DALLA MALEDIZIONE CHE PESA SU DI LEI.
CONOSCO QUELLA MALEDIZIONE. UNO DEI TUOI AVI SI E' LEGATO AL *QUA'DJ*, IL DEMONE CHE STRISCIAVA AI PIEDI DELLA CROCE.

E ADESSO VOI TEMETE CHE IL SANGUE DELLA BESTIA SCORRA IN VOI E VI INDEBOLISCA NEL MOMENTO IN CUI TUO PADRE SI PREPARA A CONDURRE UNA BATTAGLIA DECISIVA.

LA PIU' TERRIBILE. NOI RIPRENDEREMO AGLI INFEDELI LA TOMBA DEL *VENERATISSIMO*.
E' INVECCHIATO. E' MALE CONSIGLIATO.
E TU TEMI CHE TUO PADRE NON SIA ALL'ALTEZZA?
MALE CONSIGLIATO? DA CHI?

DA SUO GENERO GAUTHIER, CONTE DELLE FIANDRE?... MI SEMBRA UN UOMO ONORATO, CORAGGIOSO E VALENTE. TUA SORELLA NON HA SBAGLIATO SPOSANDOLO.

NON E' VERO?
7

BE'... IN EFFETTI, NON SI E' SBAGLIATA.
IO NON POSSO PROMETTERTI LA VITTORIA PERCHE' NON SONO COLEI CHE SEPARA IL GRANO DAL LOGLIO. IL FLAGELLO DI DIO SI ABBATTERA' SULLE VOSTRE ARMATE SENZA ALCUNA PIETA'. SOPRAVVIVRANNO SOLO COLORO CHE AVRANNO SCELTO LA LUCE...
LA LUCE DEI MARTIRI. ADESSO PORGIMI CIO' CHE SI TROVA SOTTO QUELLA STOFFA...
UNO SPECCHIO?
SI'... MA NON UNO QUALUNQUE.
QUESTO SPECCHIO MOSTRA L'ESATTA VERITA' DI CIO' CHE SIAMO. CIO' CHE STA DIETRO LA PELLE, DIETRO LO SGUARDO... QUESTO SPECCHIO PUO' CAPTARE IL VOLTO DEL QUA'DJ DIETRO LE APPARENZE, L'ONORE USURPATO, LA PREGHIERA IPOCRITA.
E COMUNQUE, E' ANCHE UN NORMALE SPECCHIO... GUARDA.
DIETRO?
8

IO... NON L'AVEVO SENTITO...
NON LO SI SENTE MAI... SAR MITRA E' UN GUERRIERO CHE NON ASSOMIGLIA A NESSUN ALTRO.

POTRA' ANCORA SORPRENDERTI.
COME?!?... NON L'HO UCCISO?

OH, SI'... I TUOI COLPI SONO TEMIBILI.
ALLORA NON CAPISCO.

SAR MITRA TI COSTRINGERA' A RESTARE VIGILANTE. IL MUFTI' DI ALKAR TI SPIEGHERA' DI PIU' SU QUESTO... NON TI GUARDI NELLO SPECCHIO?

LA TUA BELLEZZA E' REALE... DEVE ESSERE PIACEVOLE PER TE CONTEMPLARLA. A MENO...

... CHE QUESTA BELLEZZA NON SIA FITTIZIA... TEMI LA TUA IMMAGINE, SYRIA D'ARCOS?

NO... POSSO ANDARMENE. LA TUA ANIMA E' PURA.

ASCOLTA QUINDI IL CONSIGLIO CHE TI DO...
9

EVITA IL DOLCE AMORE, LO SGUARDO TENERO DI UN UOMO E LA STRADA CHE TI PORTERA' ALLA CONOSCENZA SARA' DIRITTA.

NON TENTARE DI SEGUIRMI.
NON NE HO L'INTENZIONE.
UNA VITA SENZA AMORE...
NON SARA' FACILE... MA ORMAI E' TROPPO TARDI...
ERO PREOCCUPATO... HO SENTITO UN GRIDO...
UNO DEI TUOI AVVERSARI ERA RIUSCITO A SCIVOLARE ALL'INTERNO...
ALL'INTERNO?!?... E'... IMPOSSIBILE!
TROVERAI IL SUO CORPO A TERRA. GLI HO TAGLIATO LA GOLA.
TI RINGRAZIO COMUNQUE DEL TUO AIUTO... ADESSO PUOI RAGGIUNGERE I TUOI.
I MIEI?... NON CAPISCO DI CHI PARLI...
IO NON APPARTENGO A NESSUNO... E' LA SORTE DEI TRADITORI. NON DIMENTICARLO.
LO RICORDERO'.
10

© Copyright Le Lombard, 2009 by Dufaux & Xavier - Per l'Italia: Editoriale Aurea 2010

IL NUOVO EPISODIO SUL PROSSIMO NUMERO

VIENI A VEDERE.
LA CITTA' SANTA!
"HIERUS HALEM E' TUTTA ILLUMINATA!"

"AB'DUL RAZIM E' TORNATO!"
NON TI HANNO DIMENTICATO... VEDI? TUTTA LA CITTA' TI ACCLAMA...
E' QUELLO CHE CHIEDEVO, ALBA... FERVORE!... IL FERVORE TRAVOLGE TUTTO AL SUO PASSAGGIO... ESSO CI HA APERTO LE PORTE DI HIERUS HALEM!
ESSO CI HA CONDOTTI AI PIEDI DEL SANTO SEPOLCRO E ADESSO SONO SEMPRE PIU' NUMEROSI I NOSTRI FEDELI CHE NON VOGLIONO LASCIARE I LUOGHI SANTI... IL PROFETA CANTA DA TUTTE QUESTE GOLE ED E' UN CANTO GUERRESCO... COME SI ADDICE AL NOSTRO POPOLO.
3

IO SENTO ALTRI CANTI GUERRESCHI, NOBILE SULTANO.

I CRISTIANI HANNO ARMATO UN NUOVO ESERCITO. SI AVVICINANO.
CHI LI COMANDA?

GREGOIRE D'ARCOS. E' UN CUORE NOBILE. HA GIURATO DI TOGLIERCI DI NUOVO LE SPOGLIE DEL VENERATISSIMO CHE RIPOSA NEL SANTO SEPOLCRO.
D'ARCOS?!?... IMPOSSIBILE! LE SUE TRUPPE SONO STATE DECIMATE VICINO A JAFFA.

HA OTTENUTO L'AIUTO DI ROBERTO, DUCA DI TARANTO, E DEL PATRIARCA DI VENEZIA... 15.000 UOMINI. QUESTO GLI HA PERMESSO DI RIORGANIZZARE L'ESERCITO.
15.000 UOMINI NON BASTANO. DEVE SAPERLO... E IN PIU', NON E' LA STAGIONE PROPIZIA. PRESTO SI ALZERANNO I SIMUN DJA...

FORSE NON HA SCELTA...

"FORSE NON E' PIU' IL SOLO A DECIDERE..."

E TU DICI CHE AB'DUL RAZIM E' ENTRATO A HIERUS HALEM... CHE HA RIPRESO LA TESTA DELLE SUE TRUPPE?
NON VUOLE CORRERE ALCUN RISCHIO, SIGNORE. ANCHE SE PENSA CHE TU ASPETTERAI PER LANCIARE LA BATTAGLIA.
4

PERCHE'? MI SEMBRA CHE NOI SIAMO PRONTI.
LUI PENSA AI SIMUN DJA, I VENTI CHE VENGONO DAL DESERTO... NESSUNO PUO' PREDIRE COME SOFFIERANNO.
AH, SI'... HO SENTITO QUESTA LEGGENDA DEI VENTI CHE TI STRAPPANO LA PELLE... MA TRA LA PELLE E IL SIMUN DJA CI SARANNO LE NOSTRE ARMATURE. MI SEMBRA SUFFICIENTE... NON E' COSI', MONSIGNORE?
DIO DEL CIELO! ARMATURE CON QUESTO CALDO!... SEMBREREMO GROSSI INSETTI INCHIODATI A TERRA DAL SOLE.
NESSUNO VI CHIEDE DI INDOSSARE UN'ARMATURA, MONSIGNORE. MA IO CREDO CHE SIA IL MOMENTO SBAGLIATO PER LANCIARE I NOSTRI UOMINI ALL'ASSALTO DELLA CITTA' SANTA, SOPRATTUTTO SE VI SI TROVA AB'DUL RAZIM.
C'E' DELLA DEBOLEZZA IN QUELLO CHE DITE... A ME AB'DUL RAZIM NON FA PAURA.
IO NON TROVO ALCUNA DEBOLEZZA IN QUELLO CHE PENSA MIO GENERO... SOLO PRUDENZA. NE ABBIAMO MANCATO L'ULTIMA VOLTA ED E' ANDATA MALE.
NOI NON C'ERAVAMO. QUELLA SCONFITTA NON E' NOSTRA.
5

VE LO CONCEDO... IO SONO L'UNICO RESPONSABILE DI QUELLA... UMILIAZIONE.

ALLORA FIDATEVI DELLA NOSTRA ESPERIENZA. E' ADESSO CHE BISOGNA COLPIRE. LE NOSTRE TRUPPE SONO ANCORA FRESCHE, RIPOSATE... UN ASSEDIO TROPPO LUNGO RISCHIA DI SCORAGGIARE PIU' D'UNO...

IL VOSTRO PARERE, MONSIGNORE?

LE ARMATURE... SONO PESANTI A PORTARE, MA... E' SEMPRE RICOMPENSATO CHI SI SACRIFICA PER IL *VENERATISSIMO*.

IN QUESTO CASO... GREGOIRE D'ARCOS, CI FARETE L'ONORE DI COMANDARE LE NOSTRE TRUPPE?

NON BISOGNA ESITARE, PADRE!

IL *VENERATISSIMO* LO VUOLE. IL *VENERATISSIMO* LO RECLAMA. SOFFRE NEL TROVARSI TRA LE MANI DELL'INFEDELE.

SIA. NON POSSO TRASCURARE IL PARERE DEI MIEI ALLEATI. LE LORO FORZE CI SONO NECESSARIE PER VINCERE.

6

SARETE DEI NOSTRI, GAUTHIER DI FIANDRA?

COME POTREBBE ESSERE ALTRIMENTI?... IL MIO SPOSO SARA' AL VOSTRO FIANCO, PADRE.

SPIACENTE DELUDERVI, ELEONORE, MA NON VI SEGUIRO' IN QUESTA FOLLIA. E SCONGIURO VOSTRO PADRE DI TORNARE SU QUESTA DECISIONE. ASPETTIAMO PRIMA DI AFFRONTARE AB'DUL RAZIM.

MA... COME?!?... NON E' POSSIBILE!

LASCIATE PERDERE, NOBILE DAMA. CI SONO LAVORI DA DONNA CHE NON POSSONO ASPETTARE. IMMAGINO SIA QUELLO CHE IL VOSTRO SPOSO HA CAPITO.
SIATEGLI DUNQUE GRATA... NON SARETE SOLA MENTRE NOI DAREMO LA NOSTRA VITA PER LA SANTA CAUSA.

NON DIMENTICHERO' QUESTE PAROLE, MESSERE. ME LE RIPETERETE UN GIORNO, QUANDO SAREMO SOLI.

PADRE... CONSENTITEMI DI RITIRARMI...
ANDATE, GAUTHIER... SE QUESTA E' LA VOSTRA DECISIONE, LA RISPETTEREMO.

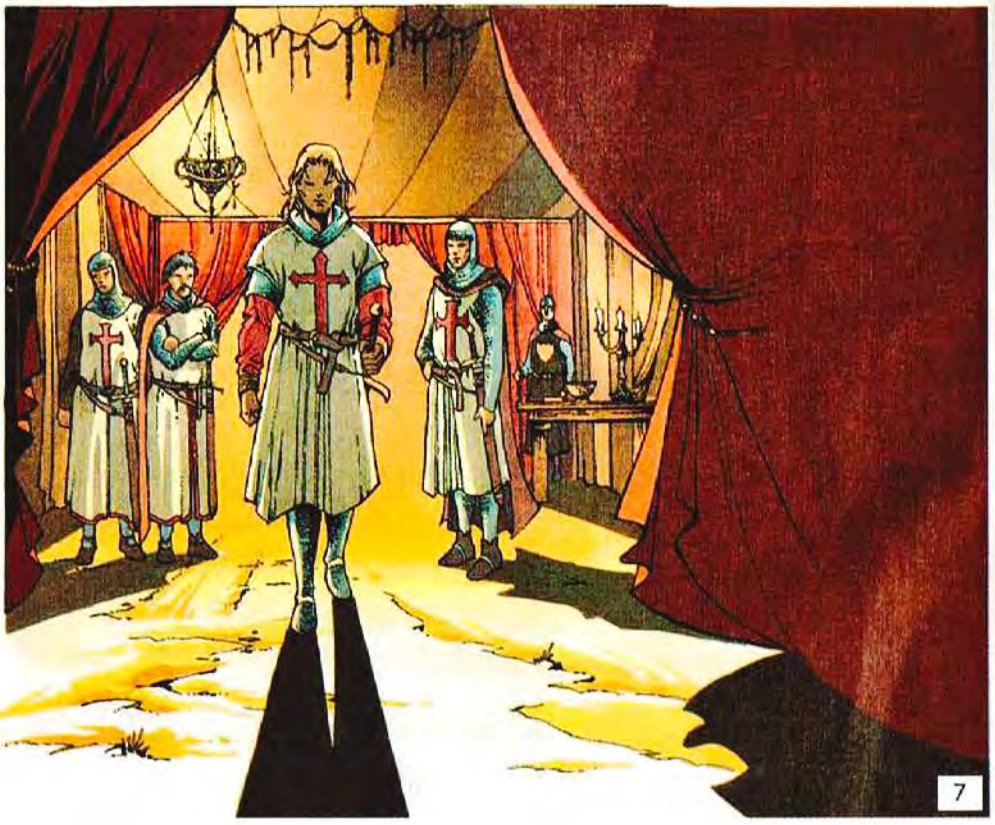
7

GAUTHIER...

SYRIA!... MA... DA DOVE USCITE? VI CERCAVANO...
MI SONO DOVUTA ASSENTARE. SPERAVO DI ARRIVARE IN TEMPO PER IL CONSIGLIO, MA LA STRADA E' STATA PIU' LUNGA DEL PREVISTO.

ALLORA?... COM'E' ANDATA?
DA VALOROSI... TUTTI I CUORI PURI SI SONO SOLLEVATI PER COMBATTERE... C'E' STATA UNA SOLA VOCE DISCORDANTE... LA MIA.
8

LA PAROLA DI UN VILE... SUPPONGO SIA COSI' CHE MI GIUDICANO.
NO!... NON MIO PADRE... NON MIA SORELLA!

E' VERO CHE VOSTRO PADRE HA DEI DUBBI. MA GLI ALTRI, TUTTI GLI ALTRI, HANNO RESPINTO I MIEI ARGOMENTI.
ANCHE MIA SORELLA?
ELEONORE D'ARCOS HA UN ANIMO BEN TEMPRATO. LA SUA FIEREZZA SUSCITA L'AMMIRAZIONE DELLA CORTE.
E' VERO. LA GLORIA LA ATTIRA.
E' UN RIMPROVERO?
NO. IO... HO PAURA PER VOI. ECCO TUTTO.
NON DOVETE. COSA PUO' SUCCEDERMI? RESTERO' NELLA MIA TENDA, SPERANDO DI TROVARVI LA MIA SPOSA.
ELEONORE VI AMA.
DI UN AMORE SALDO.
DI UN AMORE TEMIBILE.
E' COSI' CHE VOI VEDETE L'AMORE?
VI PONGO LA DOMANDA IN ALTRO MODO... AVETE GIA' AMATO, SYRIA?
AMARE?... IO... NON STIAMO PARLANDO DI ME. PENSATE A ELEONORE.
IO PENSO A ELEONORE QUANDO VI VEDO. COME PENSO A VOI QUANDO ELEONORE MI SI ABBANDONA...
QUESTO... NON E' BENE.
NO. NON E' BENE... MA SUPPONGO DI NON ESSERE UN UOMO PER BENE... COSI', ALMENO, PENSA ROBERTO...
9
... DUCA DI TARANTO.

MI DISPIACE DI ESSERE STATO COSI' RUDE COL VOSTRO SPOSO. HO FERITO ANCHE VOI.
VI SBAGLIATE, MA... RIALZATEVI.
POTREBBE ARRIVARE QUALCUNO.
SE OSA PORRE LO SGUARDO SU DI VOI, LO UCCIDO SUL CAMPO.
NON CHIEDO TANTO. MA VI RINGRAZIO PER LA VOSTRA PRESENZA PRESSO MIO PADRE... MI RASSICURA... STA INVECCHIANDO E IO TEMO PER LA SUA VITA.
VEGLIERO' SU DI LUI... E CONDURRO' I NOSTRI UOMINI ALLA VITTORIA.
MA PER TUTTO QUESTO PONGO UNA CONDIZIONE.
QUALE?
VOI SARETE LA MIA DAMA...LASCIATE CHE IO PORTI I VOSTRI COLORI.
NON PENSATE A GAUTHIER?
IO SO ESSERE DISCRETO.
NO... IO NON POSSO.
SI'.
LA VITTORIA... E SARO' VOSTRA.
10
LA VITTORIA... NON PUO' SFUGGIRCI... DIO E' DALLA NOSTRA PARTE.

"DIO SARA' COL GIUSTO, COLUI CHE NON GIUDICA, COLUI CHE NON CONDANNA. DEVO IMPARARE A RISPETTARE DI PIU' I MIEI AVVERSARI, LA LORO FEDE CHE NON E' LA MIA. E A NON LASCIARMI ACCECARE DA COLLERA E RISENTIMENTO."

SIGNORE... UN UOMO INSISTE PER VEDERTI. DICE CHE E' COSA DELLA MASSIMA IMPORTANZA.
CHE VENGA PIU' TARDI. SONO OCCUPATO.

GRANDE SULTANO, DEGNATI DI ASCOLTARMI. SEI IL SOLO A POTERMI AIUTARE.

ALLORA SII BREVE... CHI SEI?
MI CHIAMO SAR MITRA E ASPETTO CHE TU MI UCCIDA.

UCCIDERTI?... CHE FOLLIA E' QUESTA?
NON LO E'... SOLO COSI' POTRO' CONVINCERTI.
CONVINCERMI DI COSA?
DI CHI IO SONO.

PERCHE' TU NON NE HAI IDEA.

QUEST'UOMO E' PAZZO. PORTATELO VIA...

NON MI LASCI SCELTA!
?!?
11

NOOO!
COME OSI, CANE?
GLI AVEVI LASCIATO L'ARMA?
E'... UNO DEI NOSTRI UOMINI... UN COMBATTENTE... NON HO DIFFIDATO ABBASTANZA.
IN EF-FETTI.
COMUNQUE, IL SUO DESIDE-RIO SARA' ESAUDITO. ASSISTERO' PERSONALMENTE ALLA SUA DECAPITAZIONE. AVVERTI IL CARNEFICE.
IO NON SONO ETERNO... OGNI GIORNO PUO' ESSERE L'ULTIMO... DEVO LAVORARE SEMPRE IN FUNZIONE DI QUESTA IDEA...
VI ATTENDEVO, PADRONE.
AH, GOLLO!... NON HAI DIMENTICATO...
IL MUFTI' INSISTE SEMPRE PER VEDERMI?
SOLO VOI, PADRONE... IO RESTERO' INDIETRO.
BENE... ALLORA NON PERDIAMO TEMPO.
12

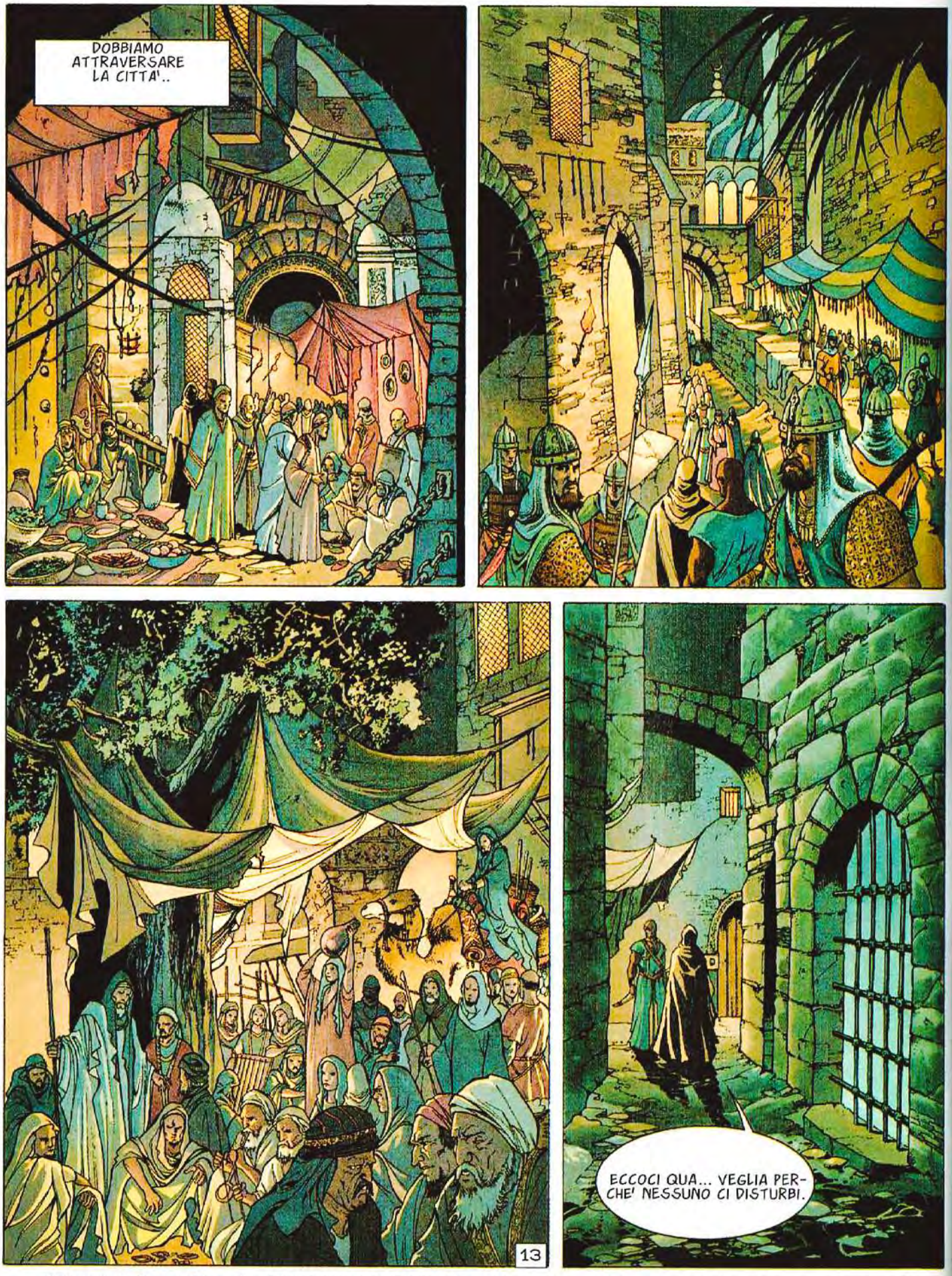

© Copyright Dargaud Benelux (DARGAUD-LOMBARD SA), 2010 by Dufaux & Xavier - Per l'Italia: Editoriale Aurea 2010

IL NUOVO EPISODIO SUL PROSSIMO NUMERO

MUFTI' DI ALKAR... ECCOMI... SONO PRONTO AD ASCOLTARE LA TUA PAROLA.

UMILMENTE?

UMILMENTE.

HO SAPUTO CHE TI PREPARI AD AFFRONTARE I CRISTIANI. HO VOLUTO SAPERNE DI PIU'... HO TESO LE ORECCHIE...

E...?

IL PROFETA MAMUDI HA VOLUTO PARLARMI. HO SENTITO SIBILARE LA SUA VOCE TRA GLI INCAVI DELLE OSSA. E' UN CANTO CHE TI RENDEREBBE FOLLE, POSSENTE SULTANO, PERCHE' TU NON HAI RINUNCIATO AI BENI DI QUESTO MONDO. TU AMI TROPPO IL POTERE. LE DONNE TI TURBANO E NON DISDEGNI L'ORO CHE TI SCORRE TRA LE MANI...
2

SO DI NON ESSERE DEGNO DI ASCOLTARTI, MUFTI' DI ALKAR...
OSSERVA CIO' CHE MI CIRCONDA...
ECCO COSA RESTERA' DEL TUO ESERCITO SE NON ASCOLTERAI LA VOCE DEL PROFETA. QUANDO L'ALBA SORGERA', TU CHIEDERAI AI TUOI GUERRIERI DI VENIRE A PROSTRARSI AL TUO POSTO... TUTTI... UNO DOPO L'ALTRO, SENZA DISCONTINUITA'.
A CIASCUNO SARA' DONATA UNA GOCCIA DEL SANGUE DEL PROFETA. COLUI CHE NON PRESENTERA' SULLA FRONTE IL SACRO SEGNO SARA' SPAZZATO VIA DURANTE LA BATTAGLIA...
I... I CRISTIANI SONO PIU' VALOROSI DI NOI?
HO UDITO LE TUE PAROLE, NOBILE MUFTI'... SARA' FATTA LA TUA VOLONTA'.
NON SARANNO GLI UOMINI A DECIDERE DELLA VITTORIA, MA IL SIMUN DJA!
3

IL PROSSIMO!
SU... AVANTI!
QUESTA E' LA PRIMA VOLTA CHE TU ASSISTI ALL'ESECUZIONE DEI PRIGIONIERI...
NON DEI PRIGIONIERI... DI UN PRIGIONIERO.
QUELLO CHE STANNO PORTANDO ADESSO AL CEPPO.
E PERCHE' QUESTA CURIOSITA'?
QUELL'UOMO HA TENTATO DI UCCIDERMI SENZ'ALTRO MOTIVO CHE LA PURA FOLLIA.
POSSA TU RICORDARE, NOBILE SULTANO, QUELLO CHE VEDRAI... E' TUTTO QUELLO CHE TI CHIEDO.
?!?
4

SCHILLLAA!
KKKkkk
NOBILE SULTANO... HO SENTITO CHE HAI CHIESTO AI MIEI UOMINI...
... DI RADUNARSI ALLA PORTA EST. SI'... SFILERETE TUTTI, SENZA ECCEZIONI, DAVANTI AL SANTO MURO, DOVE VIVE IL MUFTI' DI ALKAR...

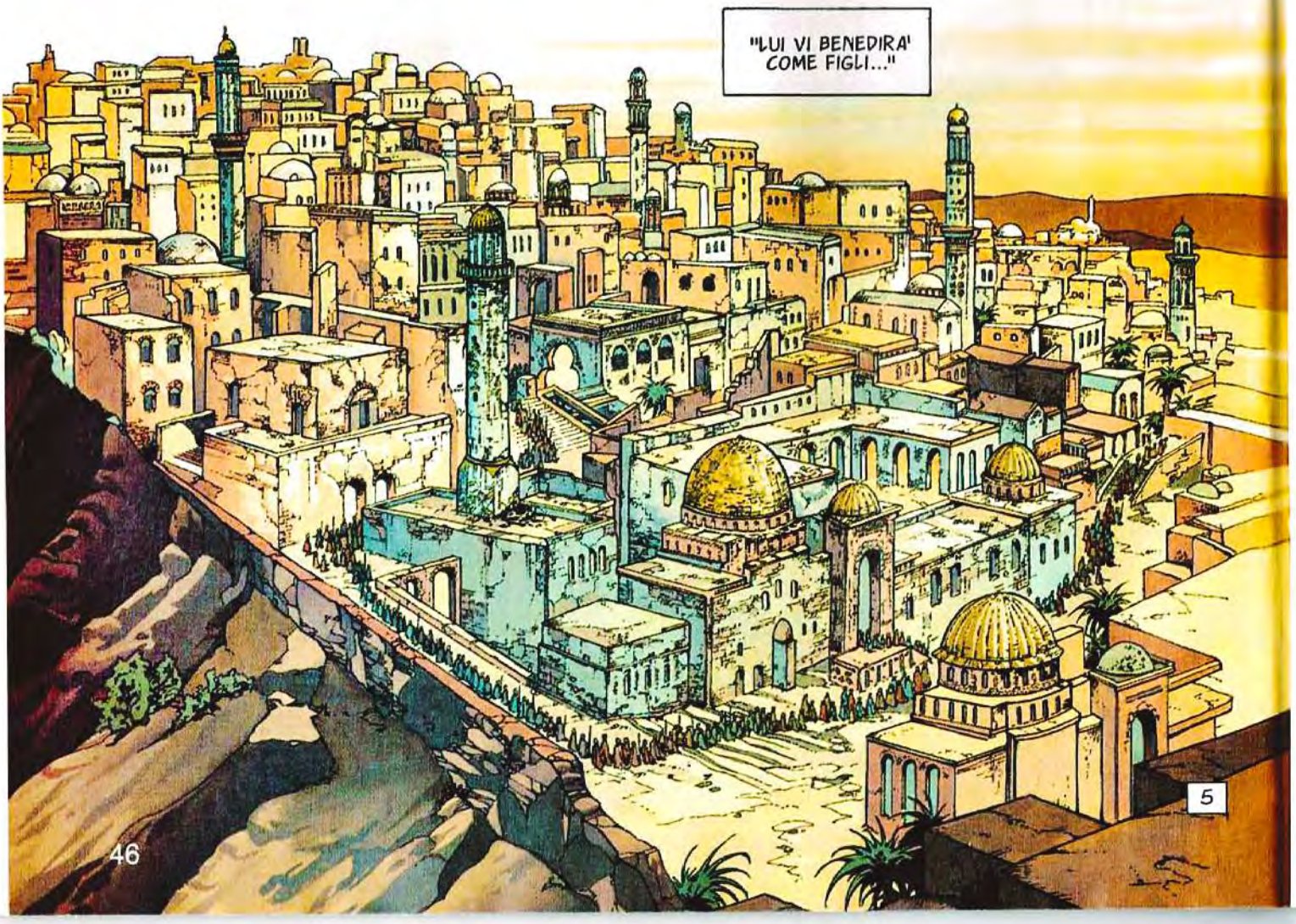
"LUI VI BENEDIRA' COME FIGLI..."
5

"E PORRA' SULLA FRONTE DI OGNUNO IL SACRO SEGNO."
"SOLO COSI' NOI POTREMO AFFRONTARE IL NEMICO SUL CAMPO DI BATTAGLIA."
AVVICINATI, GRANDE SULTANO. TU SARAI L'ULTIMO.
OH, GRANDE MUFTI DI ALKAR, IL SAGGIO... DIMMI... DIO SARA' DALLA NOSTRA PARTE?
DIO?... SIETE IN TANTI A INVOCARLO...
"NUMEROSI COME I GRANELLI DI SABBIA CHE SARANNO SOLLEVATI DALLA TEMPESTA."
6

SIATE BENEDETTI, UOMINI DI DIO!... ALL'OMBRA DEL SANTO SEPOLCRO, IO VI PROMETTO LA REMISSIONE DEI VOSTRI PECCATI E L'OBLIO DELLE VOSTRE PENE.
E TU, GREGOIRE D'ARCOS... POSSA TU CONDURRE QUESTI UOMINI ALLA VITTORIA. DIO HA BISOGNO DEL TUO BRACCIO, DELLA TUA FORZA, DELLA TUA DETERMINAZIONE... NON CEDERE DI FRONTE ALLA PROVA.
COLPISCI SENZA PIETA' E TROVA IL SENTIERO DI SANGUE E DI SPINE CHE TI PORTERA' DAL *TRE VOLTE VENERATISSIMO*.
"E RICORDA... OGNUNO SI TROVERA' SOLO DI FRONTE ALLA PROVA DELLA VERITA'."
IN NOME DI DIO, IO ASPETTO LA MIA ORA!
7

E VENNE ALFINE QUEL MATTINO, NEL QUALE DIO NON AVREBBE PIU' RICONOSCIUTO I SUOI...
PER E CON IL PROFETA, QUESTA GIORNATA SARA' NOSTRA.
PER E CON IL SIGNORE, QUESTA GIORNATA SARA' NOSTRA.
LO SCONTRO EBBE LUOGO DAVANTI ALLA CITTA' SANTA, IN UN LUOGO CHIAMATO RIOS AZEJURA. C'ERA UN CALDO SOFFOCANTE, IL CIELO ERA LIBERO DA OGNI NUVOLA. CHI POTEVA PREVEDERE?... LE CARTE NON DICONO TUTTO.
8

9

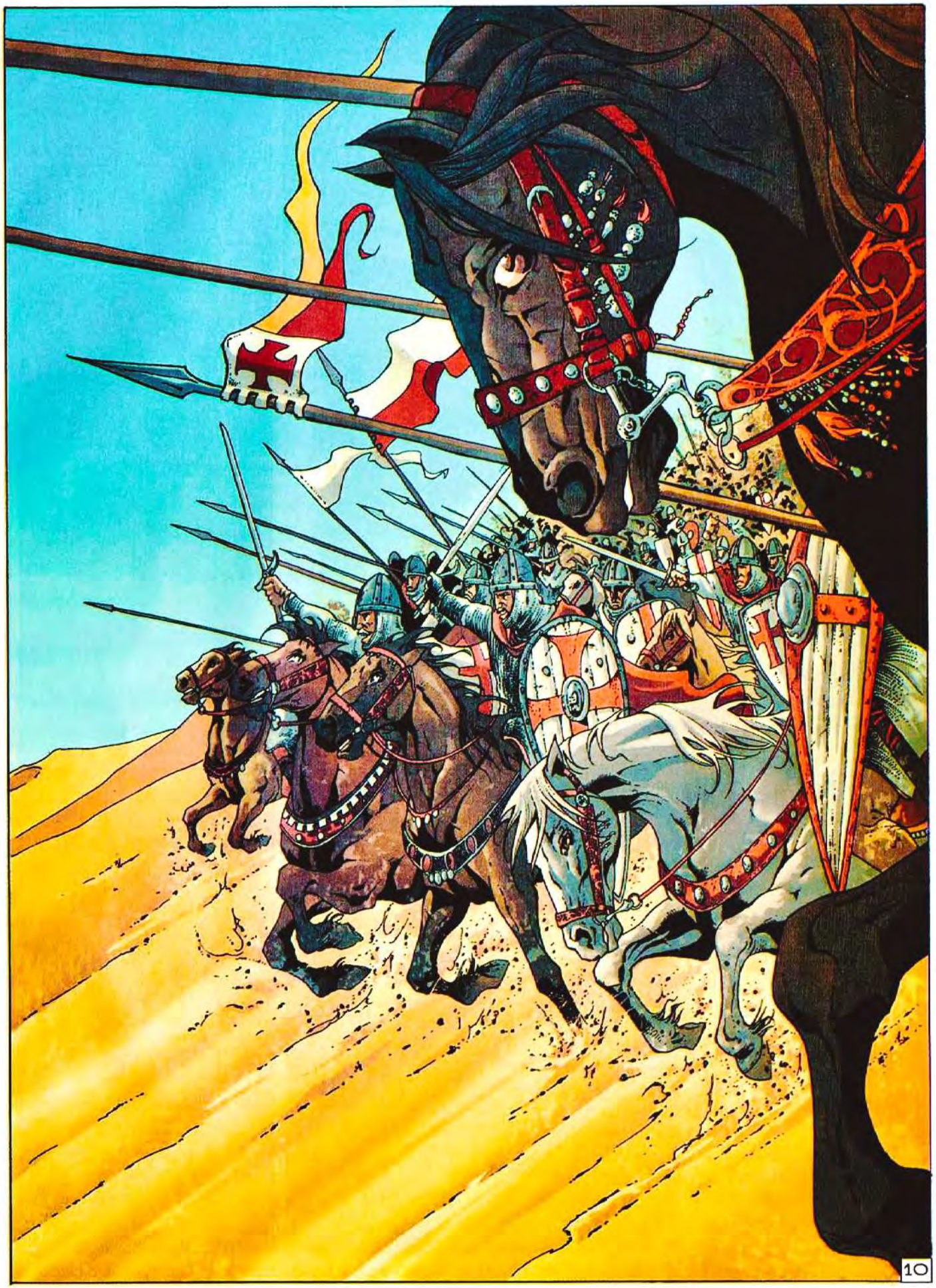
10

© Copyright Dargaud Benelux (DARGAUD-LOMBARD SA), 2010 by Dufaux & Xavier - Per l'Italia: Editoriale Aurea 2010

LA QUARTA PARTE SUL PROSSIMO NUMERO

NO!... NON FUGGITE!... NOI SIAMO PROTETTI!
PIU' FORZA!... UCCIDETE!
CHE ORRORE!... IO NON VOLEVO QUESTO!
SIGNORE!... OVUNQUE TU SIA... PROTEGGIMI!
CERCAVI ME, DUCA DI TARANTO?
2

SIGNOR D'ARCOS!
MESSER GREGOIRE E' MORTO!
!?!
MA... COSA?...
BBBRRROOOMM
IL SIMUN DJA!
3

IO CERCO DEI MARTIRI...
MARTIRI DELLA LORO CAUSA...
AAHHH...
4

UOMINI DI CUORE E DI GRANDE VALORE...
ALZATEVI...
E TU, ROBERTO, DUCA DI TARANTO... TU RESTI INVISIBILE... DOVE TI NASCONDI?
5

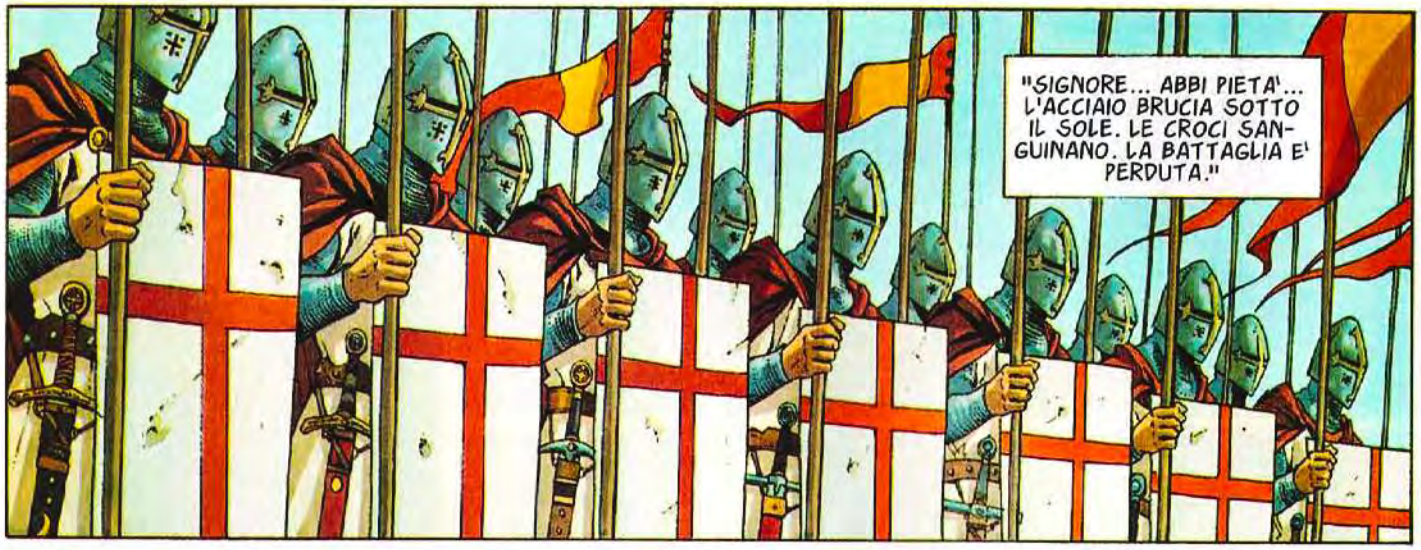
"SIGNORE... ABBI PIETA'... L'ACCIAIO BRUCIA SOTTO IL SOLE. LE CROCI SANGUINANO. LA BATTAGLIA E' PERDUTA."

"SIGNORE, ABBI PIETA' DEL NOBILE VEGLIARDO CHE E' CADUTO SOTTO IL VELO NERO DELLA TEMPESTA. LUI NON HA FALLITO."

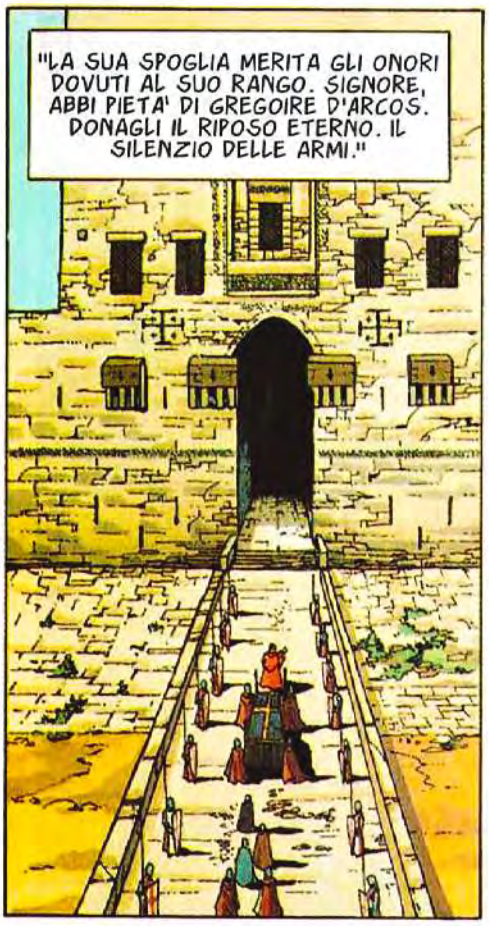
"LA SUA SPOGLIA MERITA GLI ONORI DOVUTI AL SUO RANGO. SIGNORE, ABBI PIETA' DI GREGOIRE D'ARCOS. DONAGLI IL RIPOSO ETERNO. IL SILENZIO DELLE ARMI."

SIGNORE... ABBI PIETA'...

ASCOLTA LA MIA PREGHIERA... IL QUA'DJ HA POSATO LA MANO SU DI ME.
GUARDA COSA SONO DIVENTATO...
6

E NOI, ROBERTO DUCA DI TARANTO?... NOI, CHE TU HAI ABBANDONATO SUL CAMPO DI BATTAGLIA...
!?!
GUARDA COSA SIAMO DIVENTATI NOI... DEI CADAVERI... CARNI CHE SI DISFANNO...
VIENI... RAGGIUNGICI... NELL'ONORE...
NOOO!... LASCIATEMI!
FINALMENTE TORNATE IN VOI!
COSA MI E' SUCCESSO?
DIO NON VI HA ABBANDONATO, AMICO MIO. DEI SOLDATI HANNO TROVATO IL VOSTRO CORPO TRA MOLTI INFEDELI IMMERSI NEL LORO SANGUE. PARE VI SIATE BATTUTO COME UN LEONE.
IO... NON RICORDO NIENTE...
ERAVATE FERITO... NON GRAVEMENTE, PERO'... ALTRI HANNO AVUTO MENO FORTUNA.
7

AH, SI'... IL SIMUN DJA!... HA SPAZZATO VIA TUTTO AL SUO PASSAGGIO.
NON TUTTO. SEMBRA CHE UNA FORZA MALEFICA ABBIA PROTETTO I NOSTRI AVVERSARI...
UNA FORZA MALEFICA...
ADESSO DOVETE ALZARVI, AMICO MIO. IL MIO POVERO PADRE E' MORTO IN BATTAGLIA. SIAMO IN CERCA DI UN NUOVO CAPO... UNA NUOVA GUIDA...
E QUESTA GUIDA SARETE VOI.
IO?... E GAUTHIER?...
IL MIO SPOSO? NON HA NEPPURE PARTECIPATO ALLA BATTAGLIA. E' UN VIGLIACCO E NOI NON AFFIDEREMO CERTO LA NOSTRA SANTA CAUSA A UN VIGLIACCO!
"POTETE CONTARE SULL'APPOGGIO DEL PATRIARCA DI VENEZIA. LA SUA AMICIZIA E' PER NOI."

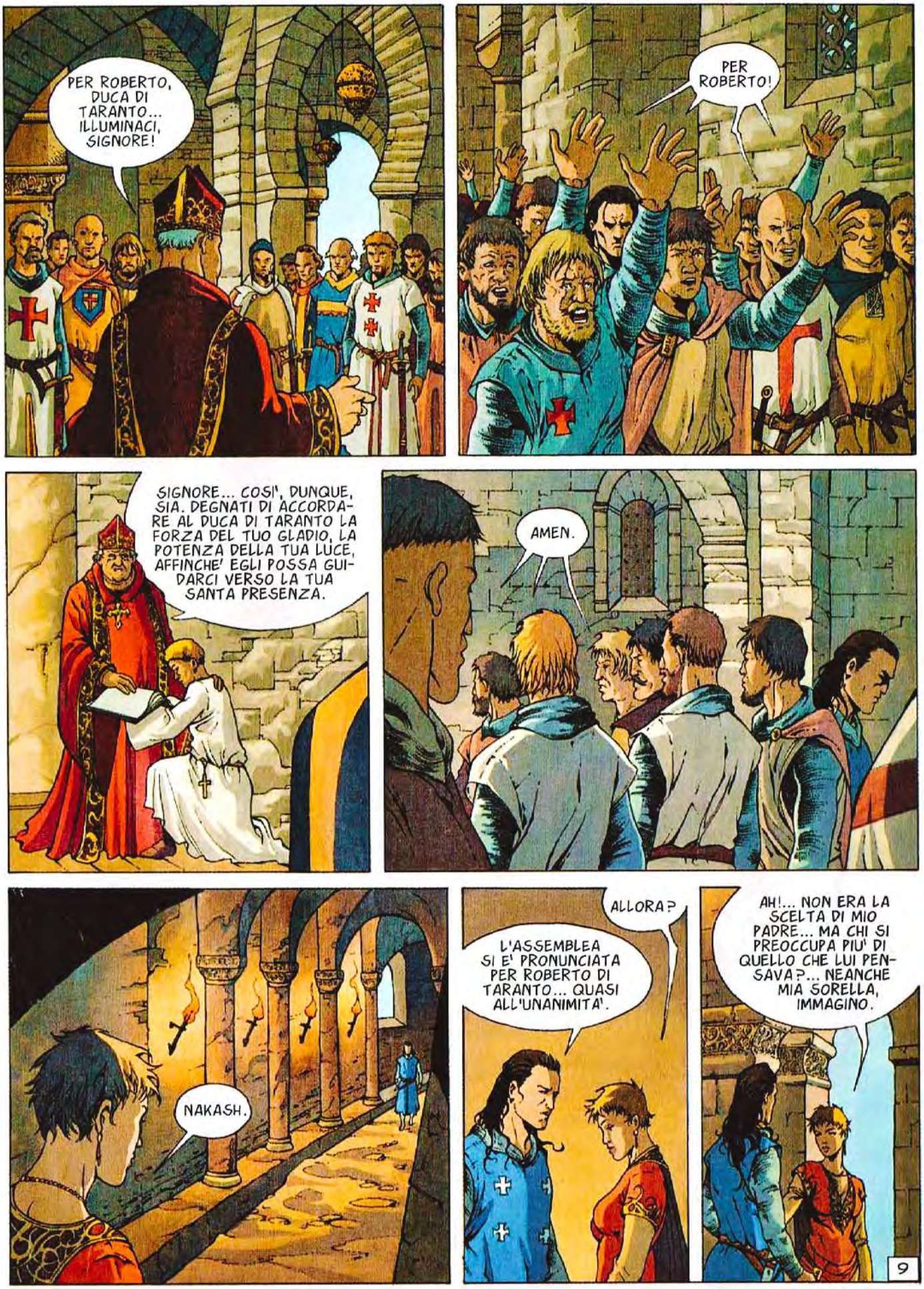
PER ROBERTO, DUCA DI TARANTO... ILLUMINACI, SIGNORE!
PER ROBERTO!
SIGNORE... COSI', DUNQUE, SIA. DEGNATI DI ACCORDARE AL DUCA DI TARANTO LA FORZA DEL TUO GLADIO, LA POTENZA DELLA TUA LUCE, AFFINCHE' EGLI POSSA GUIDARCI VERSO LA TUA SANTA PRESENZA.
AMEN.
NAKASH.
ALLORA?
L'ASSEMBLEA SI E' PRONUNCIATA PER ROBERTO DI TARANTO... QUASI ALL'UNANIMITA'.
AH!... NON ERA LA SCELTA DI MIO PADRE... MA CHI SI PREOCCUPA PIU' DI QUELLO CHE LUI PENSAVA?... NEANCHE MIA SORELLA, IMMAGINO.
9

© Copyright Le Lombard, 2009 by Dufaux & Xavier - Per l'Italia: Editoriale Aurea 2010

LA QUINTA PARTE SUL PROSSIMO NUMERO

SE VOGLIAMO VINCERE, DOBBIAMO CERCARE NUOVI ALLEATI, NAKASH.
GIUSTO... MA DOVE?
TRA GLI EBREI DI SAMARANDE.
GLI EBREI?... COSA DITE?
GLI EBREI SONO MALEDETTI!
IL MIO E' UN DIO DI CARITA'... NON DI ESCLUSIONE... E NON DIMENTICARE CHE CRISTO STESSO ERA EBREO.
ADDIO... FORSE CI RIVEDREMO...
GLI EBREI DI SAMARANDE... VIVONO SOTTO IL GIOGO DI OTTAR BENK. E' FOLLIA AFFRONTARLO.
GAUTHIER!... ASPETTATEMI!
2

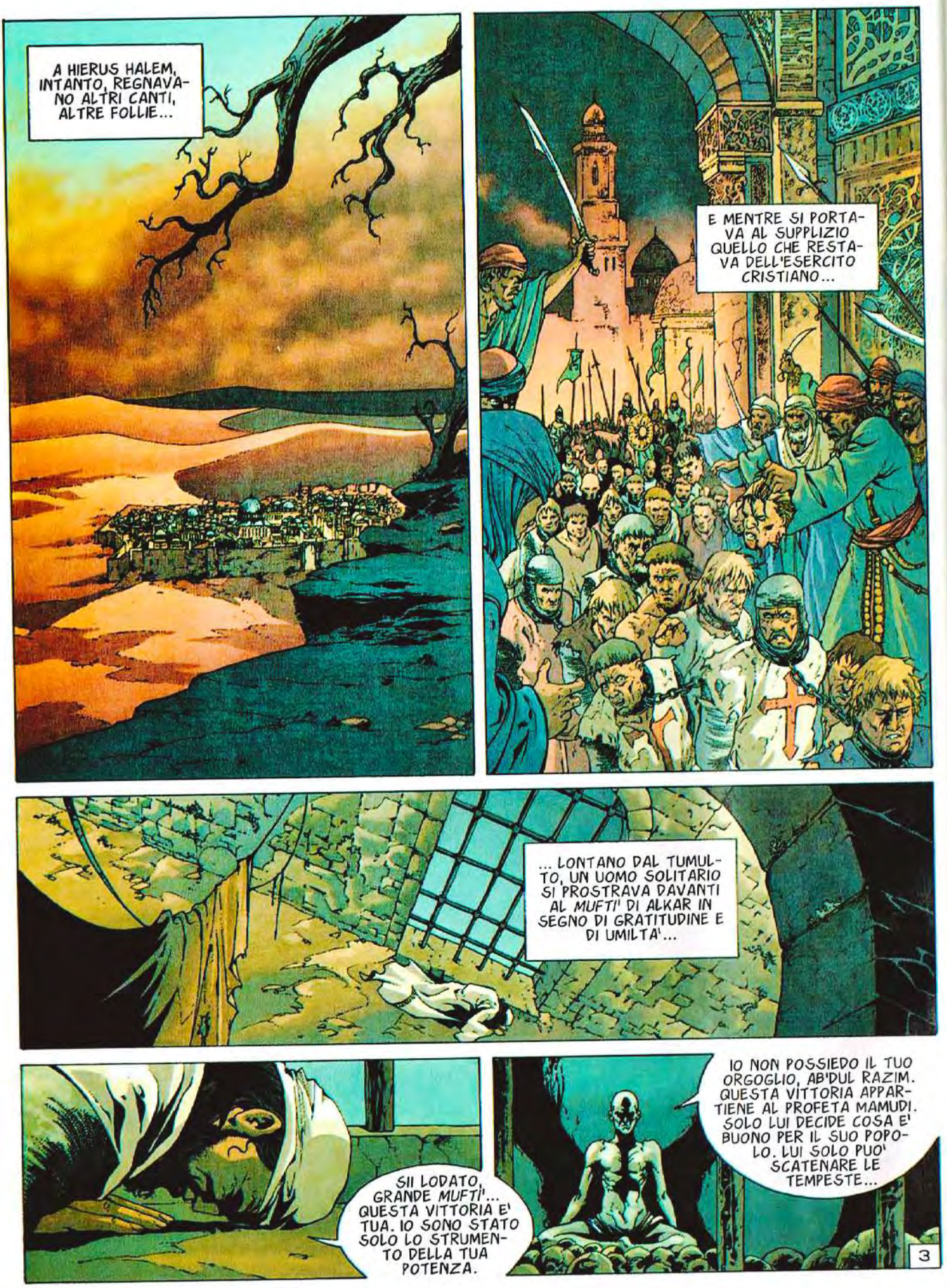
A HIERUS HALEM, INTANTO, REGNAVANO ALTRI CANTI, ALTRE FOLLIE...
E MENTRE SI PORTAVA AL SUPPLIZIO QUELLO CHE RESTAVA DELL'ESERCITO CRISTIANO...
... LONTANO DAL TUMULTO, UN UOMO SOLITARIO SI PROSTRAVA DAVANTI AL *MUFTI'* DI ALKAR IN SEGNO DI GRATITUDINE E DI UMILTA'...
SII LODATO, GRANDE *MUFTI'*... QUESTA VITTORIA E' TUA. IO SONO STATO SOLO LO STRUMENTO DELLA TUA POTENZA.
IO NON POSSIEDO IL TUO ORGOGLIO, AB'DUL RAZIM. QUESTA VITTORIA APPARTIENE AL PROFETA MAMUDI. SOLO LUI DECIDE COSA E' BUONO PER IL SUO POPOLO. LUI SOLO PUO' SCATENARE LE TEMPESTE...
3

MA TU HAI SAPUTO ASCOLTARCI E NOI TE NE SIAMO GRATI. HAI ALLONTANATO I CANI CRISTIANI DAL SANTO SEPOLCRO OVE RIPOSA IL *TRE VOLTE VENERATISSIMO*. PER QUESTO MERITI UNA RICOMPENSA... ALZATI...

... E AFFRONTA L'OMBRA CHE VIENE VERSO DI TE.

!?!

SONO IO, SULTANO AB'DUL RAZIM... MI RICONOSCI?

SAR MITRA?!?... NON E' POSSIBILE!... TU... SEI MORTO!

IN EFFETTI, LA MIA TESTA E' ROTOLATA SULLA SABBIA... CONFESSO CHE AL MOMENTO E' STATO ABBASTANZA DOLOROSO... MA E' UN DOLORE CHE MI E' FAMILIARE. LO INCONTRO SPESSO... HO AVUTO IL TEMPO DI ABITUARMI...

NON HAI IDEA DI QUANTE VITE SONO STATE MIE.

MA ADESSO E' LA TUA CHE VENGO A RECLAMARE...

4

CANE!... COME OSI?
I MORTI OSANO TUTTO, GRANDE SULTANO...
COS'HANNO DA PERDERE?
TUTTO QUELLO CHE SO...
... E' CHE DOVRO' UCCIDERTI UNA SECONDA VOLTA.
RIFLETTI BENE, SULTANO AB'DUL RAZIM.
AVANTI... COSA ASPETTI?
NO... E' INUTILE.
BENE... HAI CAPITO.
5

POTREI UCCIDERTI CENTO VOLTE E TU TORNERESTI CENTO VOLTE ALLA VITA. E' QUESTO CHE VUOI FARMI CAPIRE... VERO?
SI'... E ADESSO ACCETTERAI DI ASCOLTARMI...
VIENI, CHE TI MOSTRO...
E' QUESTA LA VIA DA SEGUIRE, MUFTI' DI ALKAR?
NON E' ALTRO, SULTANO AB'DUL RAZIM.
DOVE MI CONDUCI?
LA' DOVE TUTTO HA INIZIO...
ABBI FIDUCIA... CI SIAMO QUASI.
ECCO... SONO SICURO CHE RICONOSCI IL LUOGO... SOLO... NON CI SEI MAI ARRIVATO DA QUI...
!?!
6

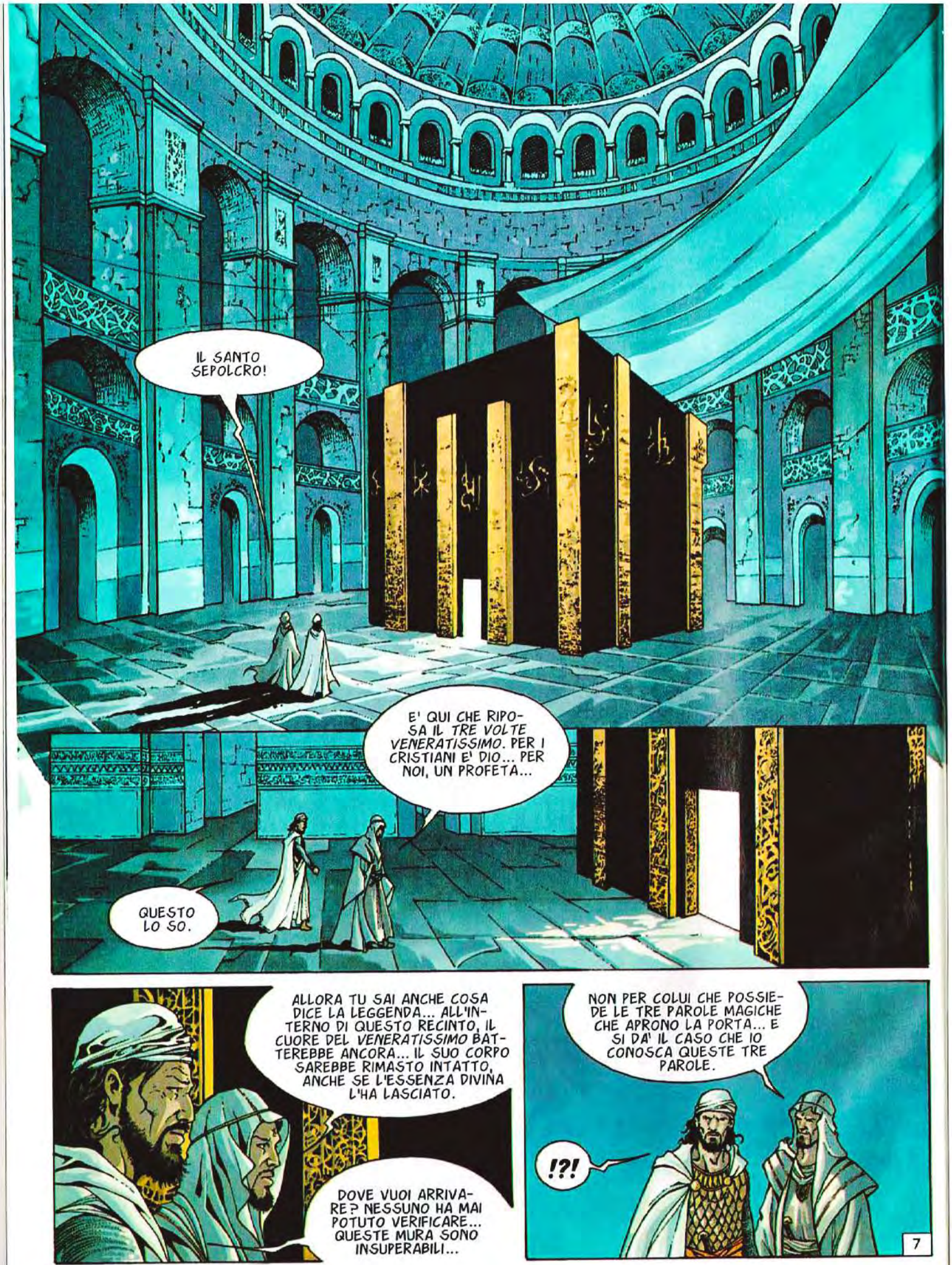
IL SANTO SEPOLCRO!
E' QUI CHE RIPOSA IL TRE VOLTE VENERATISSIMO. PER I CRISTIANI E' DIO... PER NOI, UN PROFETA...
QUESTO LO SO.
ALLORA TU SAI ANCHE COSA DICE LA LEGGENDA... ALL'INTERNO DI QUESTO RECINTO, IL CUORE DEL VENERATISSIMO BATTEREBBE ANCORA... IL SUO CORPO SAREBBE RIMASTO INTATTO, ANCHE SE L'ESSENZA DIVINA L'HA LASCIATO.
DOVE VUOI ARRIVARE? NESSUNO HA MAI POTUTO VERIFICARE... QUESTE MURA SONO INSUPERABILI...
NON PER COLUI CHE POSSIEDE LE TRE PAROLE MAGICHE CHE APRONO LA PORTA... E SI DA' IL CASO CHE IO CONOSCA QUESTE TRE PAROLE.
!?!
7

MI CHIEDI COME?... SEMPLICE... ME LE HAI DATE TU!
IL... IL QUA'DJ!
SVENTURA SU DI TE!
SI'... LA SVENTURA E' ARRIVATA... E NE PORTO LE CONSEGUENZE DA QUANDO CADDI IN UN'IMBOSCATA TESA DAI CRISTIANI...
"LA MORTE DOVEVA SOLO SPIGOLARE... ERAVAMO TUTTI ALLA SUA MERCE'."
"FU ALLORA CHE APPARVE..."
VUOI VIVERE, SAR MITRA?
NON CHE TU NE SIA DEGNO... MA MI POTRAI SERVIRE...
8

IO... NON VOGLIO MORIRE... NON ADESSO!
MORIRE?... PRIMA DOVRAI MORIRE. MA RINASCERAI DALLA TUA DECADENZA, DALLA TUA PUTREFAZIONE... OGNI VOLTA... FINCHE' TE NE STANCHERAI...
PERCHE' FINITE SEMPRE PER STANCARVI DELL'INVOLUCRO UMANO CHE VI RINCHIUDE, VI DUOLE, VI PRUDE... LA CARNE UMANA IMPUZZOLENTISCE L'ATMOSFERA, SAR MITRA...
IO STESSO, CHE A VOLTE SONO COSTRETTO AD ASSUMERE SEMBIANZE UMANE, MI CI TROVO MALE...
MA ALZATI, SAR MITRA... E ASCOLTA COSA MI ASPETTO DA TE...
NON MI AVRESTI MAI CREDUTO, SE NON TI AVESSI PRIMA DIMOSTRATO CHE IO POSSO VIVERE O MORIRE A MIO PIACERE... VERO?
TU... SEI IL DIAVOLO!
NO... IO SONO SOLO IL SUO STRUMENTO... IL SUO MESSAGGERO, SE PREFERISCI.
9

E HO, APPUNTO, UN MESSAGGIO DA CONSEGNARTI... UN MESSAGGIO CHE TI APRIRA' LE PORTE DEL SANTO SEPOLCRO.
COME?... E PERCHE'?!?
NON CAPISCI?... TI DARO' IL MODO DI FERMARE QUESTA STUPIDA GUERRA. IO NON POSSO... IL MALE NON PUO' ENTRARE IN QUEL RECINTO SACRO... MA TU COLPIRAI AL CUORE IL VENERATISSIMO...
IMPEDIRAI AL SUO CUORE DI BATTERE... UCCIDERAI LA LEGGENDA! FARAI DEL LORO DIO UN CORPO CHE TORNA POLVERE... I CRISTIANI NON SI BATTERANNO PER DELLA POLVERE... TORNERANNO INDIETRO.
TU BESTEMMI!... NON TI ASCOLTO PIU'!... VATTENE!
TROPPO TARDI... GUARDATI I PALMI DELLE MANI...
LE TRE PAROLE SACRE VI SONO INCISE!
AH, SI'... FARAI IN FRETTA! PERCHE' IO HO FALLITO IN UNA DELLE MIE MISSIONI... DOVEVO IMPEDIRE AI CRISTIANI DI IMPADRONIRSI DELLO SPECCHIO SACRO APPARTENENTE A ELYSANDE, LA LUCE DEI MARTIRI...
QUELLO SPECCHIO E' CADUTO NELLE MANI DI SYRIA D'ARCOS...
10

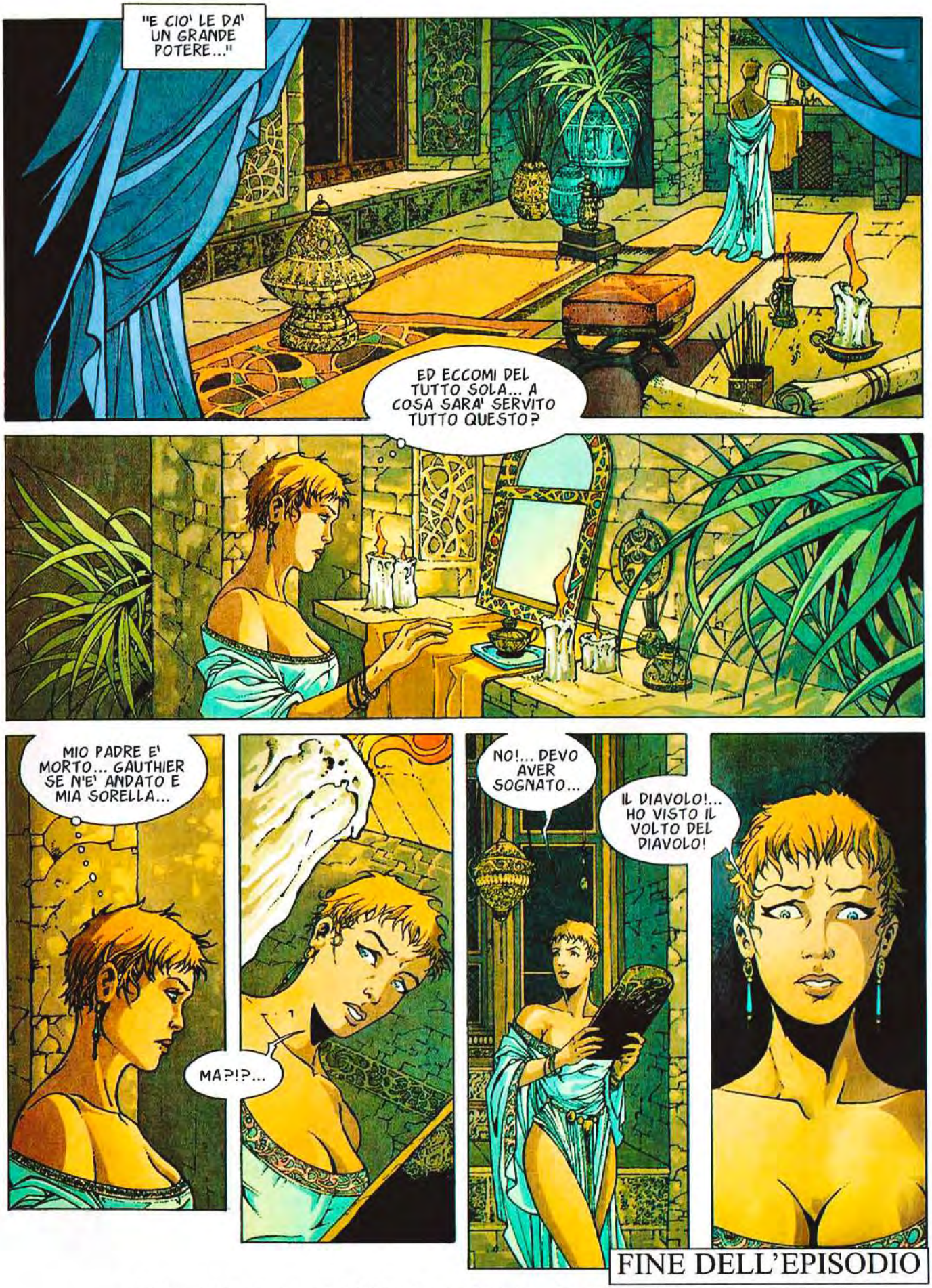

© Copyright Le Lombard, 2009 by Dufaux & Xavier - Per l'Italia: Editoriale Aurea 2010

IL NUOVO EPISODIO SUL PROSSIMO NUMERO

Testo di DUFAUX - Disegno di XAVIER

CROCIATA

IL QUA'DJ

PRIMA PARTE

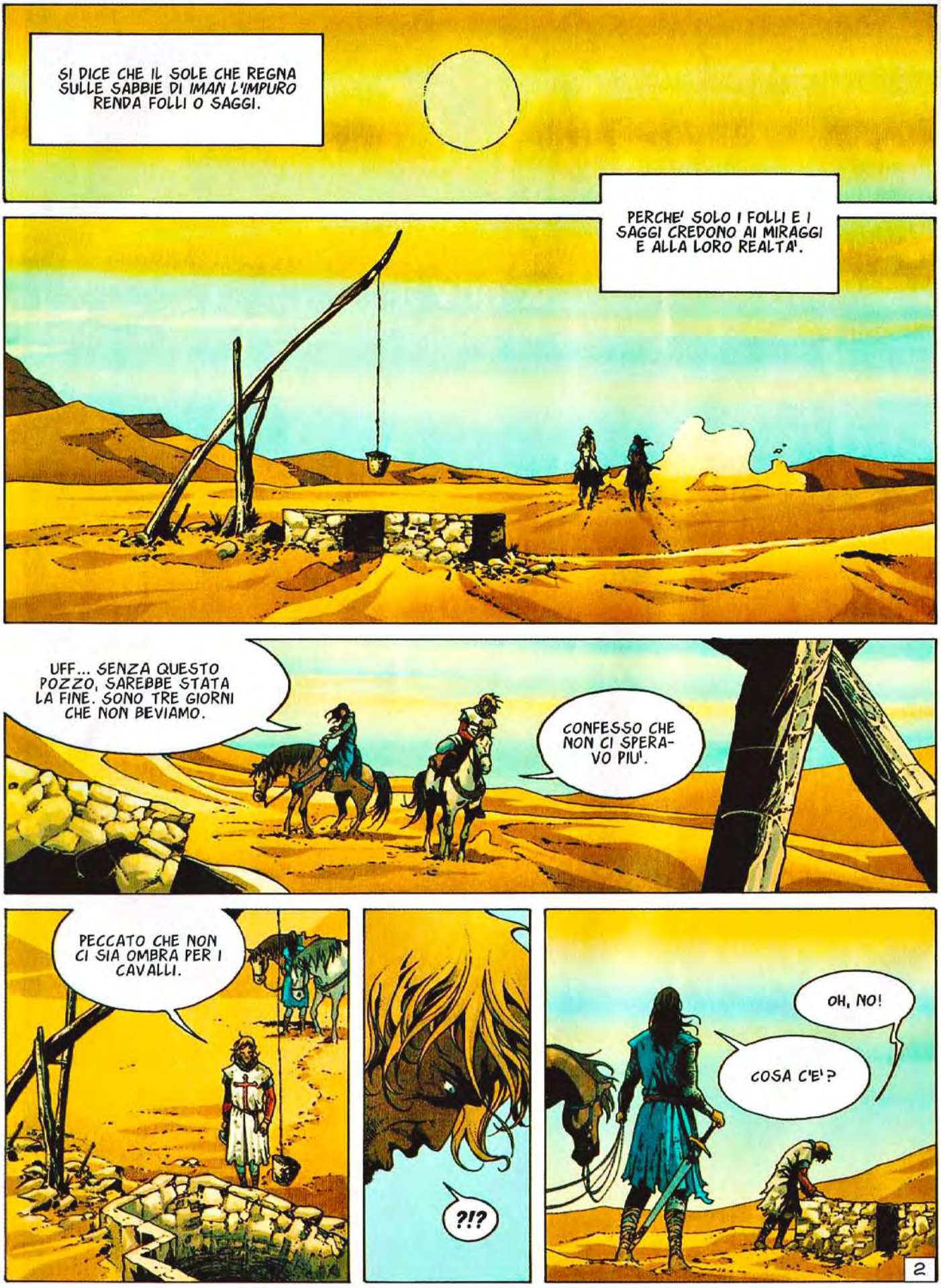
SI DICE CHE IL SOLE CHE REGNA SULLE SABBIE DI IMAN L'IMPURO RENDA FOLLI O SAGGI.
PERCHE' SOLO I FOLLI E I SAGGI CREDONO AI MIRAGGI E ALLA LORO REALTA'.
UFF... SENZA QUESTO POZZO, SAREBBE STATA LA FINE. SONO TRE GIORNI CHE NON BEVIAMO.
CONFESSO CHE NON CI SPERAVO PIU'.
PECCATO CHE NON CI SIA OMBRA PER I CAVALLI.
?!?
OH, NO!
COSA C'E'?
2

MA... COS'E' QUELLA ROBA?
QUELLA RUOTA APPARTENEVA PROBABILMENTE A UNA MACCHINA DA GUERRA.
TU... VUOI DIRE CHE?...
SI'... IL SIGNORE DELLE MACCHINE E' PASSATO DI QUI. NON SI SPOSTAVA PIU' DA MOLTO TEMPO. ADESSO LA POTENZA DELLE SUE ARMI DEVE ESSERE TERRIFICANTE.
IL GUAIO E' CHE QUEST'ACQUA NON E' PIU' POTABILE... TUTTO QUELLO CHE APPARTIENE AL SIGNORE DELLE MACCHINE E' INTRISO DI PESTILENZA.
ALLORA PER NOI E' LA FINE.
DIPENDE... NON BISOGNA SCORAGGIARSI COSI' IN FRETTA.
?!?
E' TUTTA QUESTIONE DI FEDE. NON BISOGNA FERMARSI ALLE APPARENZE... SONO COSI' INGANNEVOLI, LE APPARENZE...
3

VUOI BERE QUEST'ACQUA?... GUARDA PRIMA COSA C'E' NEL POZZO.
UNA RUOTA... UNA RUOTA CHE PORTA LA MORTE.

!?!

OSSIA... L'APPARENZA DI UNA RUOTA.

COS'E' QUESTO SORTILEGIO?

L'ACQUA E' FRESCA... NON ASPETTATE... SERVITEVI.

LA RUOTA!... LA RUOTA E' SCOMPARSA!
4

NON BEVETE?... LE VOSTRE FIASCHE SONO DUNQUE ANCORA PIENE?
NO... ASPETTA.
NEL DESERTO TUTTO HA UN PREZZO. QUAL E' IL TUO PER QUESTE DUE SACCHE D'ACQUA, VECCHIO?
MUORI DI SETE EPPURE RESISTI, COME HAI RESISTITO ALLA DISFATTA E AL DISONORE. LA TUA SAGGEZZA E' REALE, GAUTHIER DI FIANDRA. NON MI DELUDI... E POICHE' PARLI DI PREZZO...
... SAPPI CHE NON CHIEDERO' GRANCHE' PER UN UOMO DAL CUORE VALOROSO COME IL TUO.
SOLO UNO SPECCHIO CHE APPARTIENE A SYRIA D'ARCOS. LEI NON POTRA' RIFIUTARTELO, QUANDO SAPRA' CHE IO TI HO SALVATO LA VITA.
SEMBRI SAPERE MOLTO... SEI UN DEMONE DELLE SABBIE?
IO SONO COME VOI. HO BISOGNO DI DISSETARMI QUANDO SENTO LA GOLA INVASA DALLA SECCHEZZA.
GAUTHIER... TEMO DI STARE PER SVENIRE...
SI'... LA MORTE SI AVVICINA...
5

SIA... SE LA SORTE MI SARA' FAVOREVOLE, AVRAI IL TUO SPECCHIO... MA COME TI RITROVERO'?
NON PREOCCUPARTI PER QUESTO. SARO' AL TUO FIANCO NEL MOMENTO IN CUI MENO TE L'ASPETTERAI...
NON NE DUBITO, VECCHIO. NON NE DUBITO.
DA DOVE E' VENUTO QUELLO?
DAL NULLA, SEMBRA.
6

CREPARE DI CALDO, MORIRE DI FREDDO... NON MI RISPARMI NIENTE, GAUTHIER DI FIANDRA.
CORAGGIO... LA PORTA DEGLI EBREI DI SAMARANDE SI TROVA ALDILA' DI QUESTI MONTI.
BBOOONNNGGGGGG
?!?
DEI FLAGELLANTI!
7

"FESTEGGIANO IL KUM DIRVHA."
BBBOOONNNGGG
BBOONNG
8

SIGNORE!... ABBI PIETA' DI NOI!... PRENDI LA CARNE, PRENDI IL SANGUE... CHE L'ANIMA SOLA VIVA!
LA'!... CI SPIANO!
A MORTE!... A MORTE GLI INFEDELI DALLA CARNE INTATTA!
A MORTE!... A MORTE!
9

VIA DI QUI!
PIU' VELOCE!
CI SFRACEL-LEREMO...
NO... PRENDIAMO PER IL VERSANTE SUD... SARA' PIU' LUNGA, MA DOVREM-MO ARRIVARE...
"... ALLA FRECCIA DI SAMIN POCO PRIMA DEL-L'ALBA..."
10

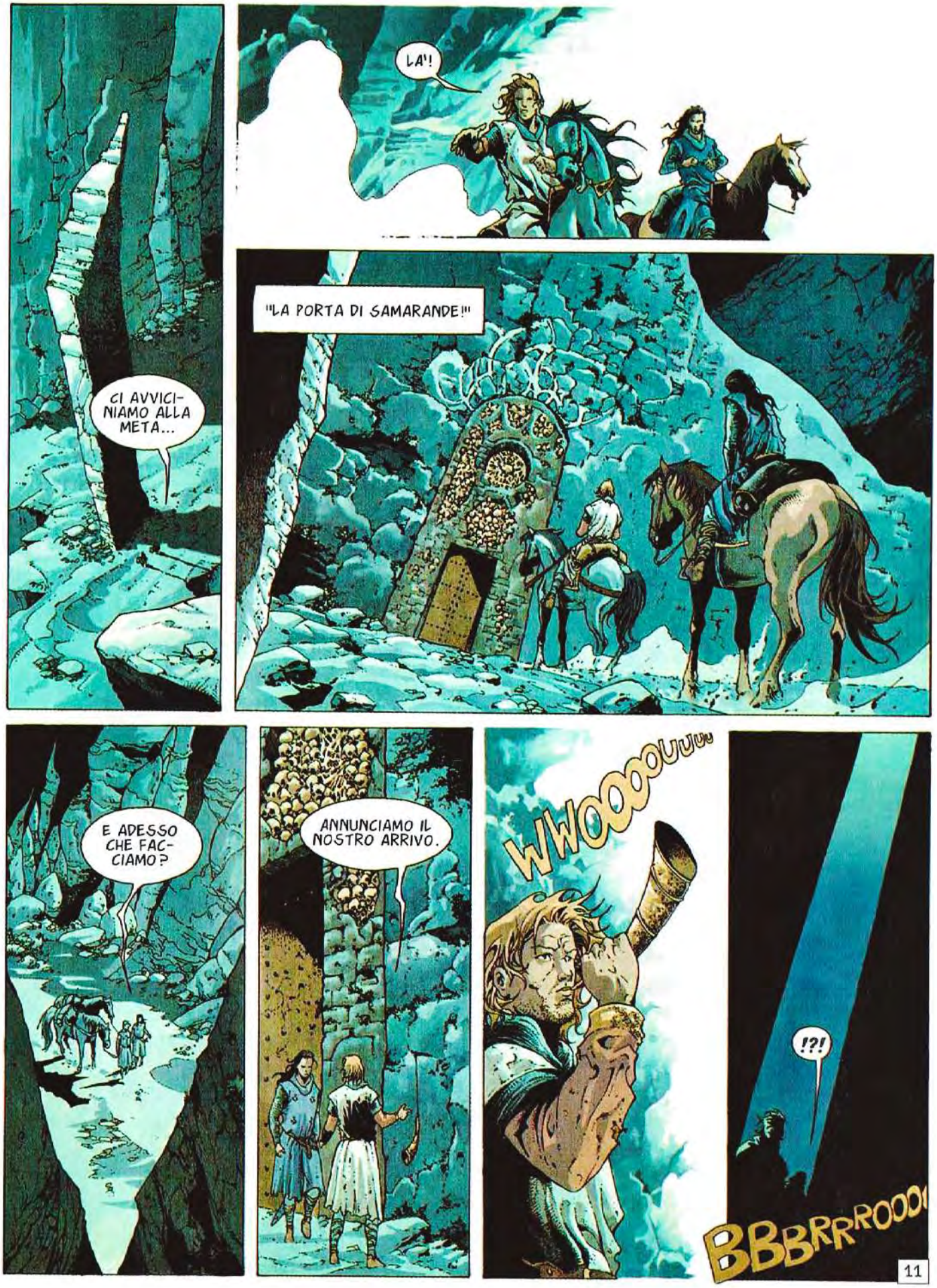
LA'!
CI AVVICINIAMO ALLA META...
"LA PORTA DI SAMARANDE!"
E ADESSO CHE FACCIAMO?
ANNUNCIAMO IL NOSTRO ARRIVO.
WWOOOOUUUU
!?!
BBBRRROOOO
11

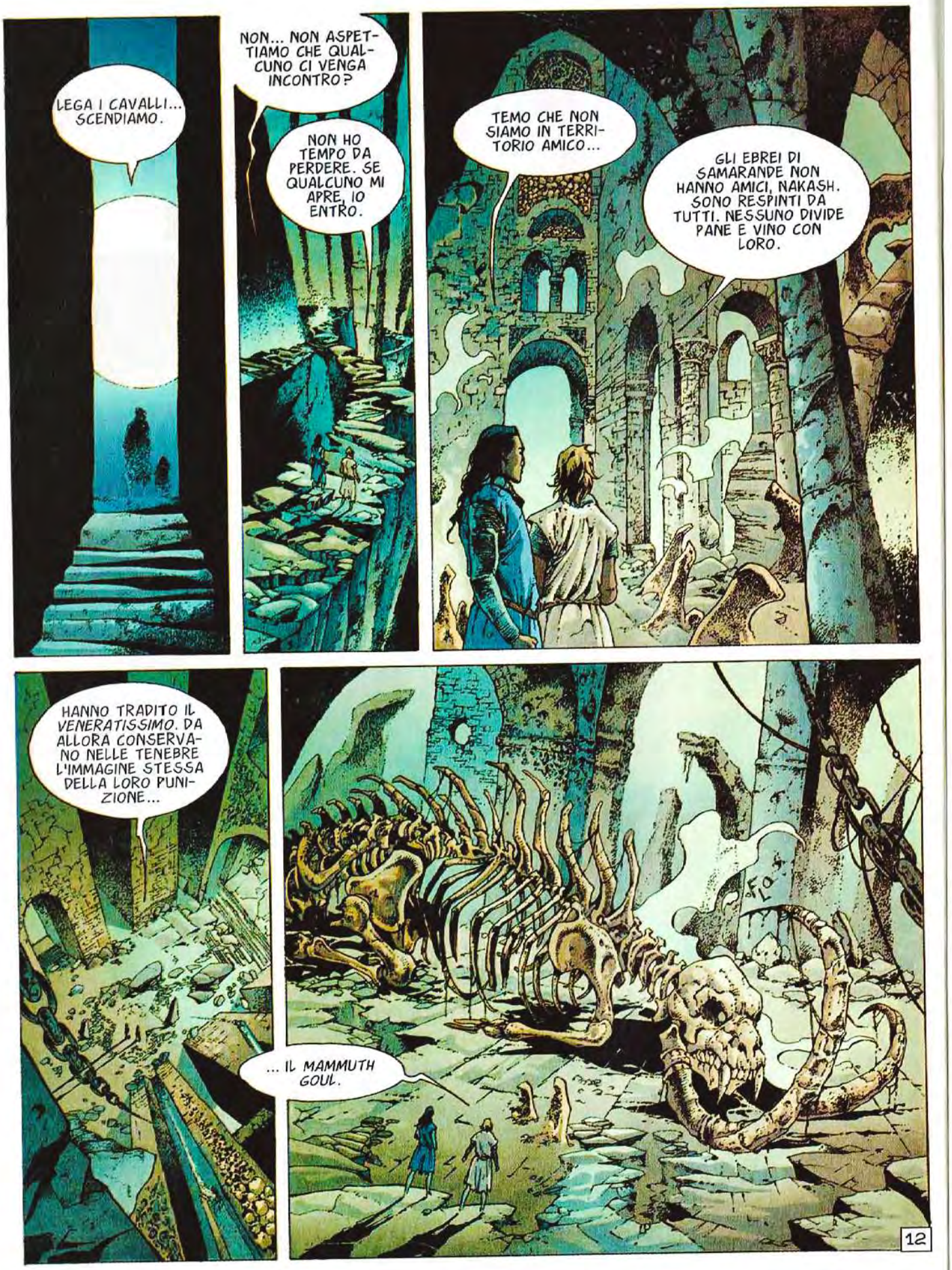
LEGA I CAVALLI... SCENDIAMO.
NON... NON ASPETTIAMO CHE QUALCUNO CI VENGA INCONTRO?
NON HO TEMPO DA PERDERE. SE QUALCUNO MI APRE, IO ENTRO.
TEMO CHE NON SIAMO IN TERRITORIO AMICO...
GLI EBREI DI SAMARANDE NON HANNO AMICI, NAKASH. SONO RESPINTI DA TUTTI. NESSUNO DIVIDE PANE E VINO CON LORO.
HANNO TRADITO IL *VENERATISSIMO*. DA ALLORA CONSERVANO NELLE TENEBRE L'IMMAGINE STESSA DELLA LORO PUNIZIONE...
... IL MAMMUTH GOUL.
12

© Copyright Le Lombard, 2008 by Dufaux & Xavier - Per l'Italia: Editoriale Aurea 2010

LA SECONDA PARTE SUL PROSSIMO NUMERO

Testo di DUFAUX - Disegno di XAVIER

CROCIATA

IL QUA'DJ

SECONDA PARTE

I CRISTIANI HANNO SUBITO IMPORTANTI ROVESCI DI FRONTE AD AB'DUL RAZIM. IL VOSTRO SIGNORE, GREGOIRE D'ARCOS E' MORTO NELL'ULTIMA BATTAGLIA. PARE GLI SIA SUCCEDUTO ROBERTO DI TARANTO... UNA SCELTA CHE NON MI SODDISFA.
DAVVERO?... E CHI AVRESTI PREFERITO?
L'UOMO CHE MI STA DAVANTI... GAUTHIER DI FIANDRA.
!?!
NON MI ASPETTAVO DI ESSERE SMASCHERATO COSI' IN FRETTA. MA IN FONDO E' MEGLIO COSI'. TU, ALMENO, SAI A CHI TI RIVOLGI.
RASSICURATI... NON MANCHERO' AI MIEI DOVERI DI OSPITE.
MI CHIAMANO OSARIAS... COME VEDI, IL QUA'DJ MI HA MARCHIATO COL SUO SEGNO.
SEI SOPRAVVISSUTO. E' GIA' MOLTO... MI SEMBRA DI CONOSCERE IL TUO NOME...
HAI POTUTO SENTIRLO DA UNA DONNA... SYRIA D'ARCOS. HO UN DEBITO VERSO DI LEI... A VOLTE TENTO DI PAGARLO.
BBOOO
BB
!?!
L'AA!... E' DIETRO UNA DELLE PORTE!
2

PRESTO!... RESPINGETELO!
BOMMMM
BOOOM
TCHHAAAKKK
IL BRONTOLIO SI E' FERMATO.
SI'... HA SENTITO CHE ERAVAMO NUMEROSI. DEVE ESITARE...
APRIRAI LA PORTA?
NO. FINORA SIAMO RIUSCITI A TENERLO DIETRO QUELLE MURA. MA LA SUA FORMA DEV'ESSERE MUTATA DA UN PO'... CERCA DI NUOVO UN'USCITA PER SCAPPARE...
TORNERA'. SEMBRA AVERE UN PO' PIU' DI POTENZA OGNI GIORNO.
ALLORA E' IL MOMENTO DI AFFRONTARLO, PRIMA CHE LE SUE FORZE VI SUPERINO.
COSA CREDI?... MOLTE VOLTE HO MANDATO DEI MIEI UOMINI ALLA SUA RICERCA. NON NE E' MAI TORNATO NESSUNO. E ALLORA MI SONO ARRESO ALL'EVIDENZA... NESSUNO PUO' LOTTARE CONTRO L'AA.
A MENO DI CONOSCERE IL VOLTO DEL DIMENTICATO.
?!?
IL DIMENTICATO!
3

NON E' DUNQUE UNA LEGGENDA?
VINCERE L'AA SIGNIFICHEREBBE LA LIBERTA' PER IL MIO POPOLO.
NO... E IO POSSO DIMOSTRARTELO SE DESIDERI VINCERE L'AA.
E OTTAR BENK?... HA DIRITTO DI MORTE SU TE E SUI TUOI.
OTTAR BENK CI RENDERA' PRIVILEGIATI SE GLI CONSEGNEREMO LE SPOGLIE DELL'AA...
QUESTO MI STA BENE. E' DI UN POPOLO LIBERO CHE HO BISOGNO.
PER LOTTARE CONTRO L'INFEDELE?... NON HAI FIDUCIA IN ROBERTO DUCA DI TARANTO E IN TUA MOGLIE ELEONORE D'ARCOS?
ELEONORE... L'HO DELUSA. LEI SOGNAVA UN GRANDE GUERRIERO CHE CONDUCESSE LE SUE TRUPPE ALLA VITTORIA. CREDO CHE UN UOMO COME ROBERTO RISPONDERA' MEGLIO ALLE SUE ASPETTATIVE.
ASPETTATIVE CHE SEMBRANO ASSAI DIVERSE DA QUELLE DI SUA SORELLA.
DI SYRIA?... SI'... IO CREDO CHE LEI CAPISCA MEGLIO LE COSE.
IL MIO AMICO E' INNAMORATO. NON DI COLEI CHE DOVREBBE AMARE, MA DI COLEI CHE GLI E' PROIBITO AMARE. E' QUELLO CHE SI CHIAMA CERCARE IL PIACERE NELLA SOFFERENZA. MA NON GIUDICO. OGNUNO HA DIRITTO AI SUOI TORMENTI.
MALEDETTO ANIMALE!... I TUOI SONO APPENA COMINCIATI!
AHIIII!
COMUNQUE... NON AVRESTI DOVUTO LASCIARE SOLA SYRIA...
4

"... IN MEZZO AI LUPI!"
SCRUTATE GLI ORIZZONTI INFINITI, AMICO MIO?...
ELEONORE!... FINALMENTE!
A FORZA DI FARLO, PERDERETE LA VOSTRA IMMAGINE E VI COLPIRA' LA FOLLIA.
LA FOLLIA?... CREDO MI ABBIA GIA' SCELTO... E SO QUALE IMMAGINE HA DI ME.
QUESTA IMMAGINE SI RIFLETTE IN UNO SPECCHIO APPARTENENTE A VOSTRA SORELLA. L'HO SCOPERTO AVVICINANDOMI A LEI. HO SCOPERTO UN ORRORE... UNA TESTA DI DEMONIO GHIGNANTE... POI L'IMMAGINE E' SVANITA DALLO SPECCHIO MENTRE MI RITIRAVO...
UNA TESTA DI DEMONIO?
E' STRANO... E' PROPRIO QUELLO CHE AFFERMA SYRIA... CHE IL DEMONIO SI E' IMPADRONITO DI VOI E CHE BISOGNA AVVERTIRE IL PATRIARCA DI VENEZIA.
SIETE IL DIAVOLO, ROBERTO?
DURANTE LA BATTAGLIA, IL QUA'DJ MI HA TOCCATO CON LA SUA MANO.
IL QUA'DJ E' L'IMMAGINE STESSA DELLA POTENZA. NIENTE PUO' FERMARLO...
E VOI AMATE QUELLA POTENZA?
5

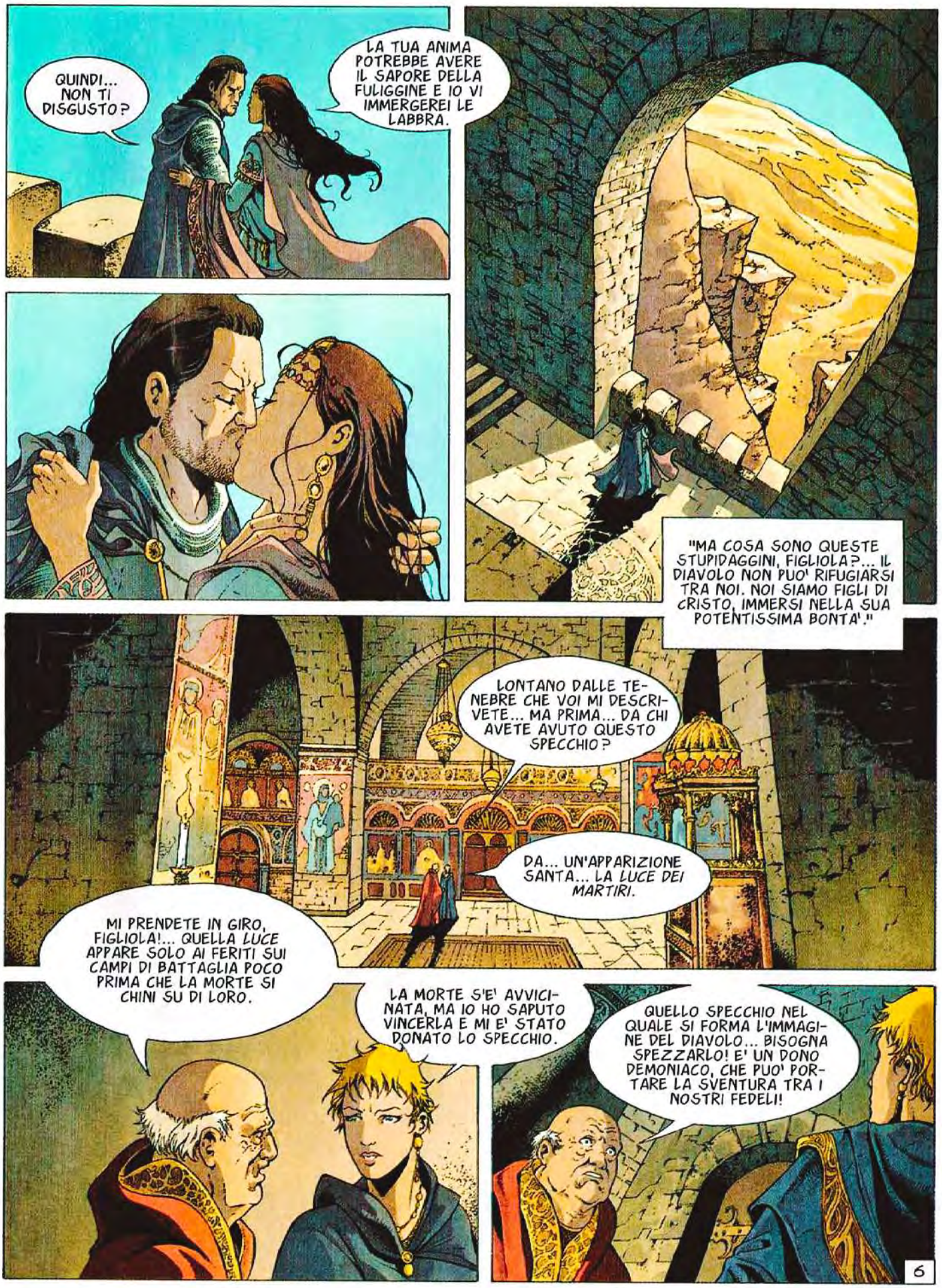
QUINDI... NON TI DISGUSTO?
LA TUA ANIMA POTREBBE AVERE IL SAPORE DELLA FULIGGINE E IO VI IMMERGEREI LE LABBRA.
"MA COSA SONO QUESTE STUPIDAGGINI, FIGLIOLA?... IL DIAVOLO NON PUO' RIFUGIARSI TRA NOI. NOI SIAMO FIGLI DI CRISTO, IMMERSI NELLA SUA POTENTISSIMA BONTA'."
LONTANO DALLE TENEBRE CHE VOI MI DESCRIVETE... MA PRIMA... DA CHI AVETE AVUTO QUESTO SPECCHIO?
DA... UN'APPARIZIONE SANTA... LA LUCE DEI MARTIRI.
MI PRENDETE IN GIRO, FIGLIOLA!... QUELLA LUCE APPARE SOLO AI FERITI SUI CAMPI DI BATTAGLIA POCO PRIMA CHE LA MORTE SI CHINI SU DI LORO.
LA MORTE S'E' AVVICINATA, MA IO HO SAPUTO VINCERLA E MI E' STATO DONATO LO SPECCHIO.
QUELLO SPECCHIO NEL QUALE SI FORMA L'IMMAGINE DEL DIAVOLO... BISOGNA SPEZZARLO! E' UN DONO DEMONIACO, CHE PUO' PORTARE LA SVENTURA TRA I NOSTRI FEDELI!
6

E COS'HA DETTO IL PATRIARCA?
CREDE CHE LA MIA POVERA SORELLA ABBIA PERSO LA RAGIONE. MI HA CHIESTO DI VEGLIARE SU DI LEI, DI IMPEDIRLE DI COMMETTERE QUALCHE FOLLIA CHE POTREBBE SEMINARE IL DISORDINE NEL NOSTRO ESERCITO... INSOMMA... QUELLO SPECCHIO SEMBRA DISTURBARLO MOLTISSIMO...
NON E' IL SOLO...
HO PROMESSO LO SPECCHIO AL PATRIARCA. E IN CAMBIO...
SI'?
LUI CI LASCIA SYRIA. PENSIAMO TUTTI E DUE CHE SIA MEGLIO CHE LEI SI ALLONTANI PER QUALCHE TEMPO DALLA CORTE.
E TU COSA CONTI DI FARE?
IO SONO LA SORELLA MAGGIORE. LE HO ORDINATO DI RECARSI A BAR'JEPHT, NELL'ANTICA DIMORA DEI NOSTRI GENITORI... LA STRADA E' LUNGA... POTREBBE SUCCEDERE UNA DISGRAZIA...
"COSA CHE NOI NON LE AUGURIAMO, OVVIAMENTE."
7

E COME SI CHIAMA IL GENTILE CAVALIERE CHE MI SCORTA COSI' ALLA MIA GABBIA DORATA?
HERBERT, NOBILE DAMA. MA NON MI HANNO PARLATO DI UNA GABBIA... BAR'JEPHT MI E' STATA DESCRITTA COME UN'OASI DI FRESCHEZZA E DI BELLEZZA.
UN'OASI CIRCONDATA DA SABBIE INFINITE... SVENTURA A COLUI O COLEI CHE VOGLIA SFUGGIRNE COI PROPRI MEZZI... TEMO NON RIVEDREBBE LA CORTE.
COMUNQUE, PORTO CON ME IL MIO SPECCHIO... E POI, GAUTHIER SI PREOCCUPERA' PER LA MIA SCOMPARSA...
OH!... COS'E' QUELLA NUVOLA DI SABBIA?
DEGLI INFEDELI!... CI HANNO VISTI!
MADONNA SYRIA, FATE DIETRO-FRONT E ALLONTANATEVI AL PIU' PRESTO... BRANT!... DALLE UNO DEI CAVALLI!
8

© Copyright Le Lombard, 2008 by Dufaux & Xavier - Per l'Italia: Editoriale Aurea 2010

LA TERZA PARTE SUL PROSSIMO NUMERO

IO...
L'ACQUA... SE STAI COL MIO SIGNORE, SAREK PASCIA'.
IO... OBBEDIRO'.
LO SPECCHIO...
BENE... QUESTO SPECCHIO SEMBRA INTERESSARE MOLTO AI CRISTIANI...
2

"FORSE VI SCORGONO L'IMMAGINE DELLA LORO PROSSIMA MORTE..."
DA... BERE...
QUESTO E' ANCORA VIVO!
LI... LI HO RICONOSCIUTI...
PUO' PARLARE?
CREDO DI SI'...
CHI?... I TUOI AGGRESSORI?
SI'... APPARTENGONO ALLA TRIBU' DI... SAREK PASCIA'...
QUALE SIGNORA? DI CHI PARLI?
LA MIA SIGNORA... GLI E' SFUGGITA?
SYRIA... LA NOBILE DAMA... SYRIA D'ARCOS...
3

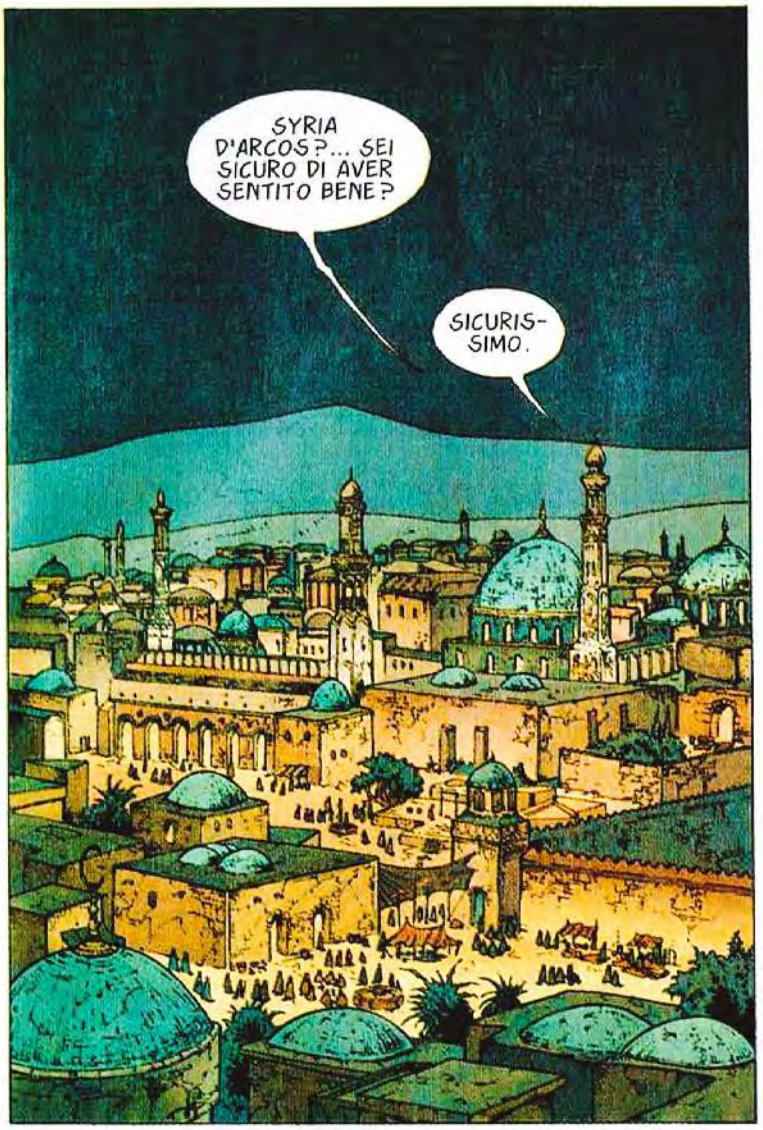
SYRIA D'ARCOS?... SEI SICURO DI AVER SENTITO BENE?
SICURISSIMO.

NON POSSO CREDERE CHE UNA DELLE NOSTRE TRIBU' ABBIA AVUTO L'AUDACIA DI RAPIRE UNA PRINCIPESSA CRISTIANA. ATTACCARE UNA DONNA E' UN ATTO DA BARBARI E NOI ABBIAMO STRETTO UN PATTO AL RIGUARDO COI NOSTRI NEMICI...
PURTROPPO, CREDO SIA INFRANTO.

NO!... NON SI DIRA' CHE IO, AB'DUL RAZIM, SIGNORE DELLE SABBIE, ABBIA MANCATO ALLA MIA PAROLA... CHI E' QUESTO SAREK PASCIA'?
BLAM

UN MERCENARIO... LE SUE TRIBU' CI HANNO AIUTATO A CONQUISTARE LA CITTA' DI ESQUIRABA. POI SI E' RITIRATO NELLE SUE TERRE. E' UN UOMO VIOLENTO, SENZA SCRUPOLI E CHE NON RISPETTA I PRECETTI DEL PROFETA... INOLTRE...

INOLTRE?...
E' COLPITO DALLA MALATTIA DI ISIS...

LA PRINCIPESSA CRISTIANA RISCHIA LA PEGGIORE DELLE MORTI.
4

"SAREK PASCIA' E' UN MOSTRO. CERCA LA BELLEZZA PERCHE' ESSA GLI E' INSOPPORTABILE E LUI SOGNA SOLO DI SFREGIARLA. IL SUO HAREM E' PIENO DI CORPI VINTI DALLA PUTREFAZIONE E DAL DISFACIMENTO... OGNI NUOVA VITTIMA E' PER LUI UN PIACERE..."

"... E UNA SOFFERENZA INTOLLERABILE."

LA ACCETTO... E' BELLA. SPOGLIATELA. NUDA E CON LE MANI DIETRO LA SCHIENA.

AAAAHHH!

BENE... BENE...

SEI SODDISFATTO ADESSO, VECCHIO OTRE?

5

OH, OH... AVETE SENTITO?
VECCHIO OTRE!... MI HA CHIAMATO VECCHIO OTRE!
AH... AH... AH...
SEI TROPPO GENEROSA. UN OTRE HA UNA FORMA. IO NON L'HO PIU'. MI RESTA GIUSTO DI CHE ONORARTI PER QUALCHE NOTTE. POI TI DARO' AI MIEI UOMINI... QUELLI CHE SOFFRONO COME ME NELLA LORO CARNE MUTILAZIONI SULLE QUALI, IN UN'ALTRA VITA, TU NON AVRESTI NEPPURE POSATO UNO SGUARDO...
SI'... E' QUELLO CHE CI VUOLE PER LA TUA PELLE, PER LA MORBIDEZZA DEL TUO CORPO... QUELLA MORBIDEZZA CHE AI MIEI OCCHI E' UN INSULTO.
PORTATELA VIA. SIA PREPARATA COME CONVIENE.
E... PER IL RESTO?
TUTTO E' ANDATO COME PREVISTO.
6

"LO SPECCHIO E' STATO CONSEGNATO AI CRISTIANI."
?!?
NO... QUESTO NON SONO IO... NON... NON E' IL MIO VOLTO...
NON E' POSSIBILE!... NON E' POSSIBILE!
SIGNORE... DITEMI CHE NON E' POSSIBILE!
LA LUCE SANTA SI E' RITIRATA... SOLO IL DIAVOLO GOVERNA...
HO VISTO IL VOLTO DEL DEMONIO.
7

E IO SONO...
... QUEL VOLTO!
IO SONO IL VUOTO... IL NULLA CHE CHIAMA...
... DI SOTTO!
?!?
PRESTO!... E' SUCCESSA UNA TREMENDA SCIAGURA!
COSA?... CHE E' STATO?
IL NOSTRO SANTO FRATELLO... IL PATRIARCA DI VENEZIA...
SI E' GETTATO DALLE MURA!
8

LE SENTINELLE NON HANNO CAPITO COSA SIA SUCCESSO... E' STATO COSI' IMPROVVISO... INATTESO...
IL SUO CORPO SI E' SFRACELLATO SULLE ROCCE... DEV'ESSERE MORTO SUL COLPO...
LO SPECCHIO!... ERA IN POSSESSO DELLO SPECCHIO?
SI'... COME PREVISTO. FACEVA PARTE DEL NOSTRO ACCORDO.
TROVALO! NASCONDILO!... AL PIU' PRESTO!... NESSUNO DEVE GUARDARSI IN QUELLO SPECCHIO!... NESSUNO!
?!?
9

© Copyright Le Lombard, 2008 by Dufaux & Xavier - Per l'Italia: Editoriale Aurea 2010

LA QUARTA PARTE SUL PROSSIMO NUMERO

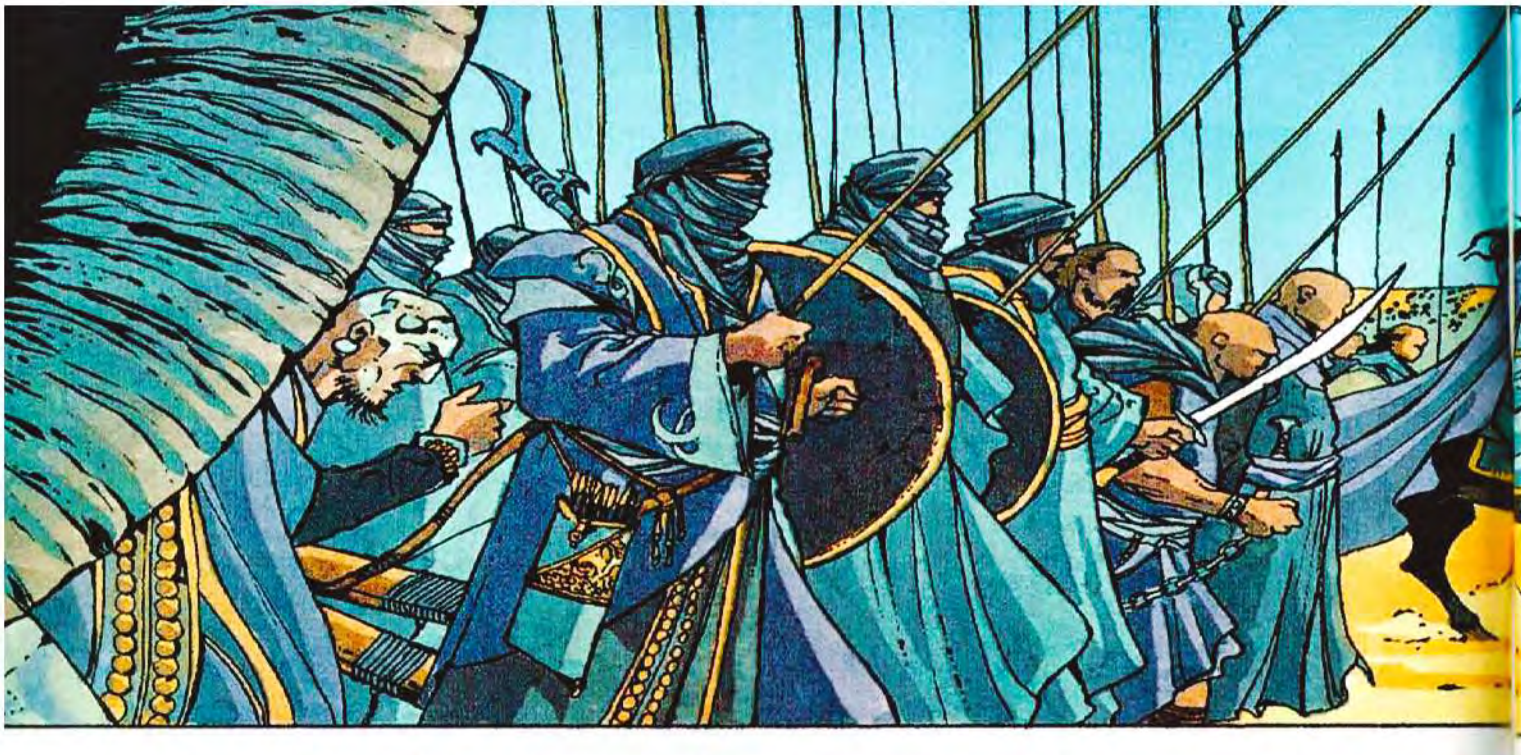

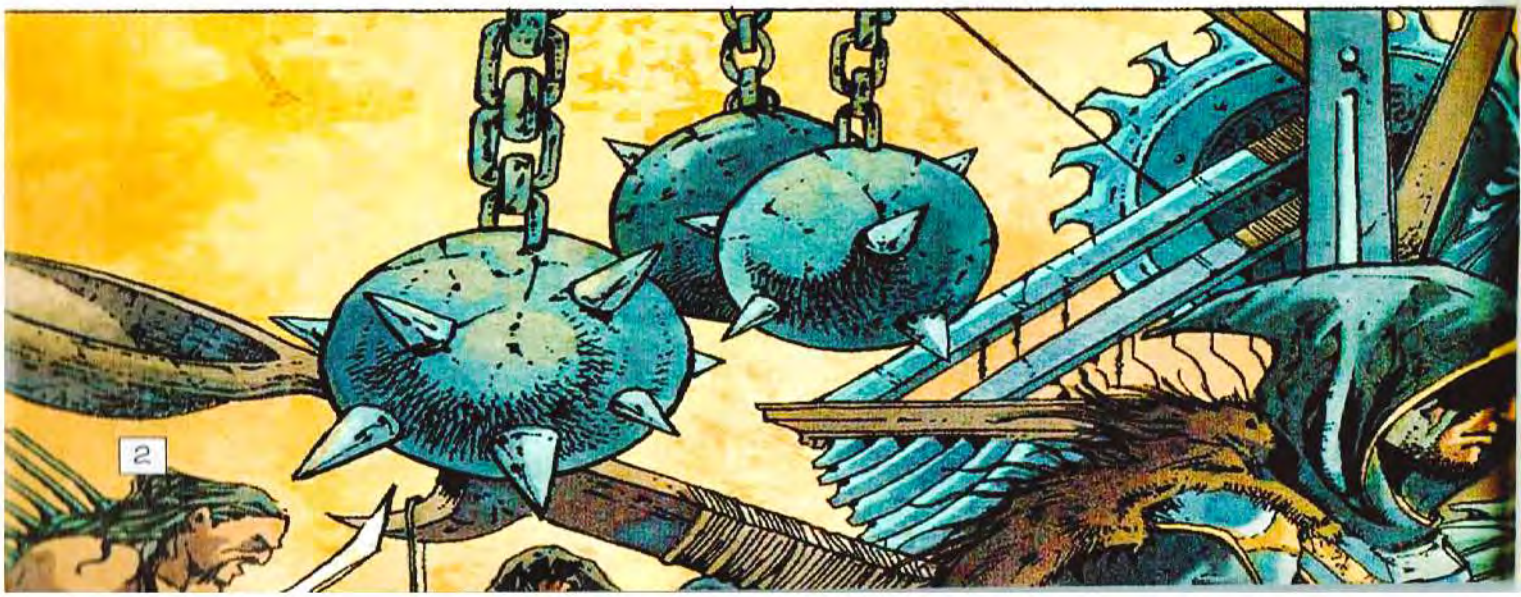
2

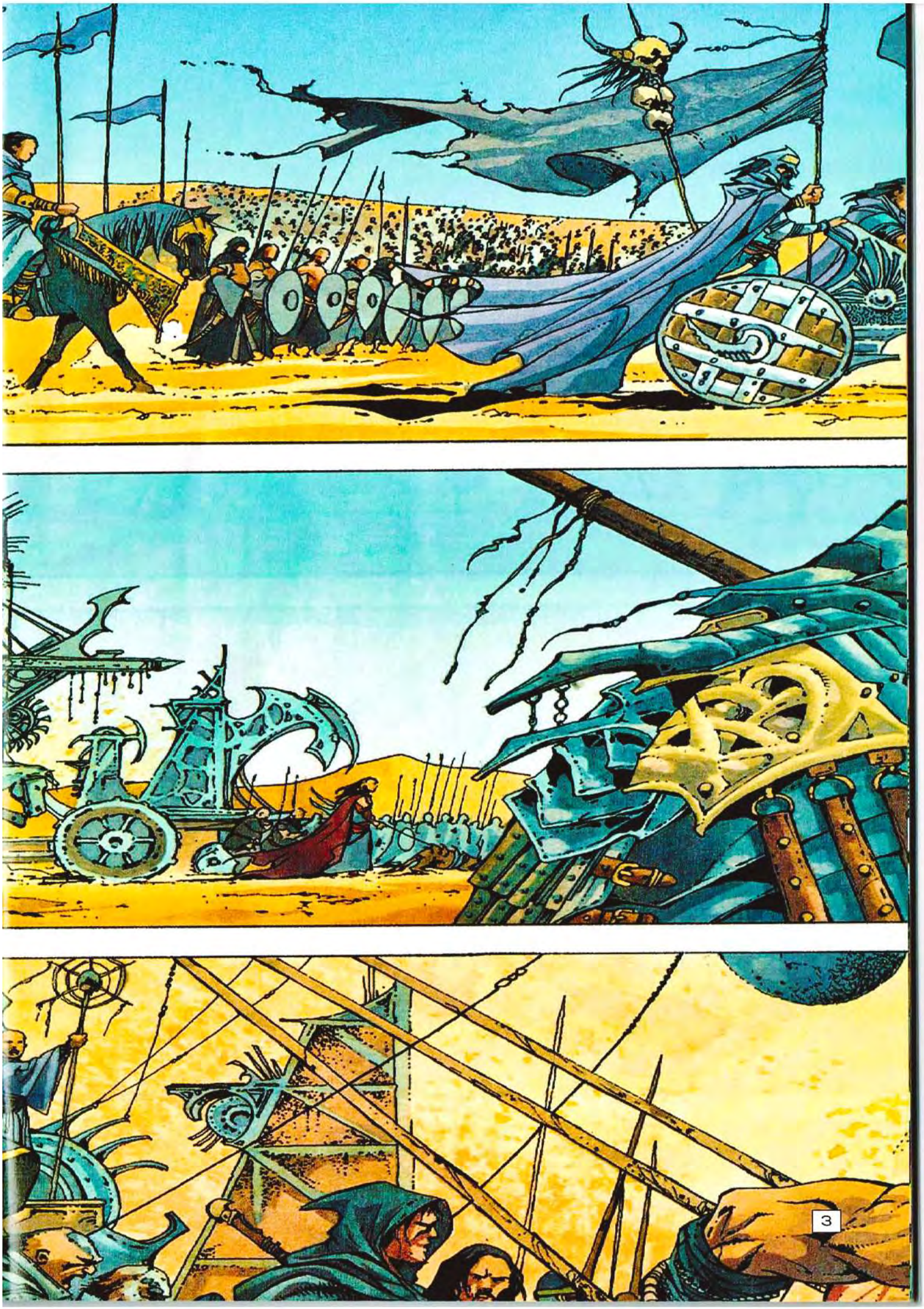

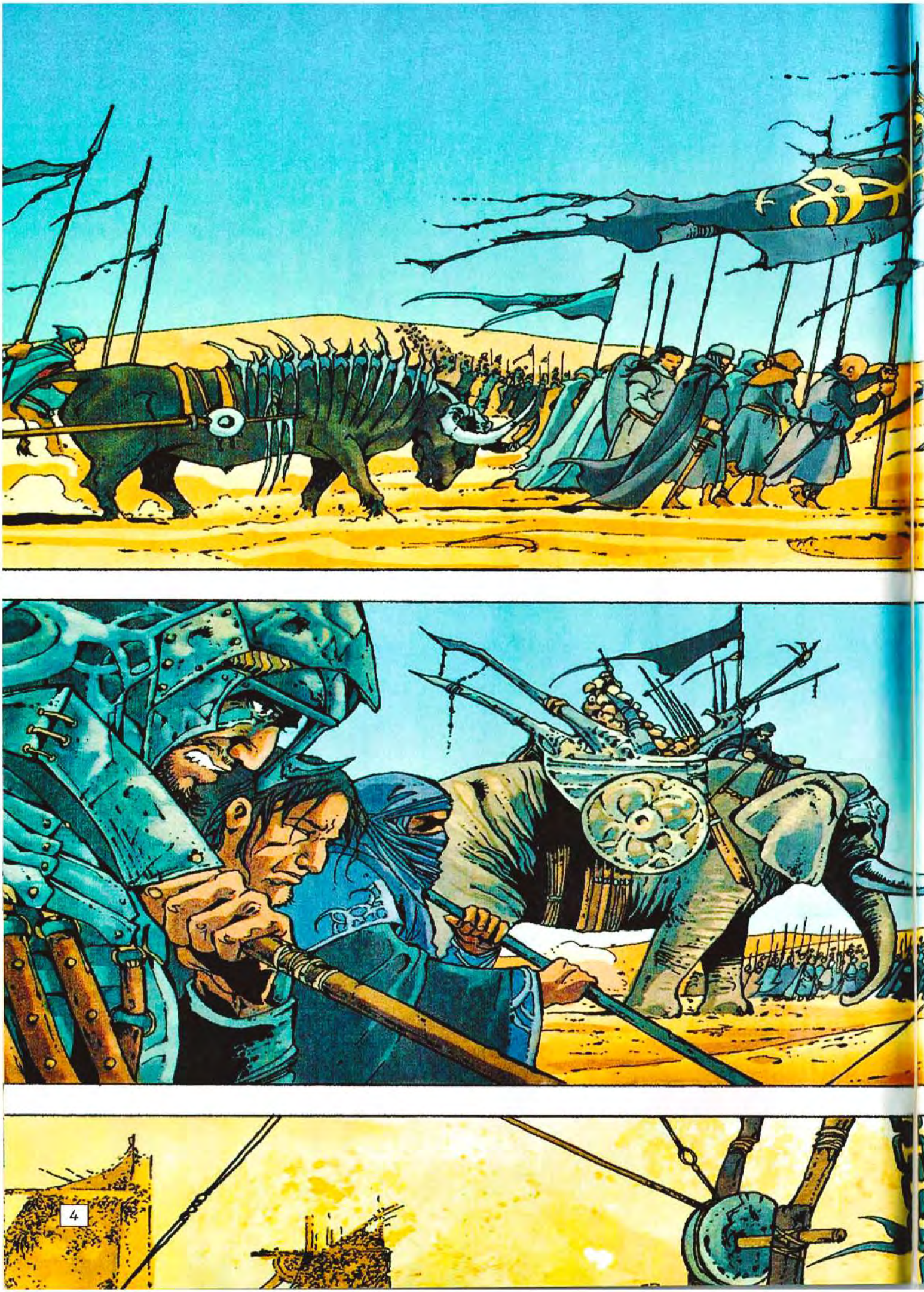

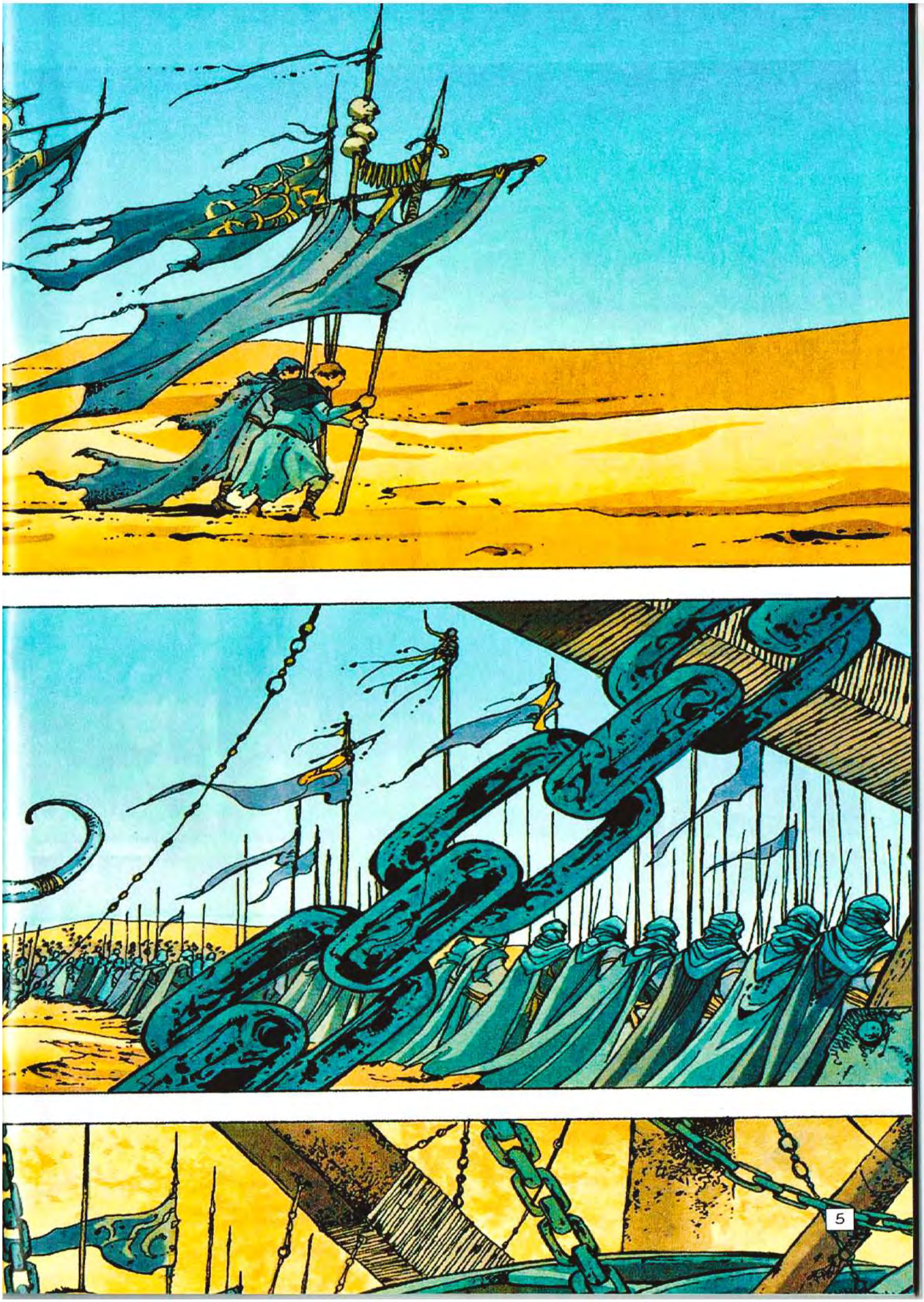

ECCO QUESTO ASTROLABIO...
... UN DONO DEL SIGNORE DELLE MACCHINE PER I NOBILI CRISTIANI, AL FINE DI SIGILLARE IL PATTO CHE CI UNISCE.
PER TRE MESI, DAL PRIMO CIGOLIO DELL'ASTROLABIO AL SUO ULTIMO GIRO, PER QUESTO TEMPO CONCESSO AI CRISTIANI, IL MIO SIGNORE FU PAGATO UN MILIONE DI DRACME.
UN MILIONE?!?
FOSSE SOLO QUESTO!...
NOBILE DAMA D'ARCOS, A TE L'ONORE. AZIONA IL MECCANISMO DEL TEMPO, DELLO SPAZIO E DELLE GLORIE A VENIRE...
E IL TUO SIGNORE?
PRIMA IL MECCANISMO. POI TI RICEVERA'.
SIA.
CLAC!!
6

DUE GIORNI!... DUE GIORNI CHE RESTA SOTTO LE NOSTRE MURA SENZA MAI MOSTRARSI... CHE ARROGANZA!... SI NASCONDE FORSE PERCHE' E' MOSTRUOSO?
PRESTO LO SAPRAI... HO ORDINE DI CONDURTI DA LUI.
NO!... NON TU... LEI.
!?!
LASCIA STARE... A VOLTE E' MEGLIO IGNORARE CERTE COSE...
MA PERCHE'?
PERCHE' IL SEGNO CHE TI RAPPRESENTA SULL'ASTROLABIO SI E' CANCELLATO.
"TU NON APPARTIENI PIU' A QUESTO TEMPO. L'INVISIBILE SI E' IMPADRONITO DI TE."
7

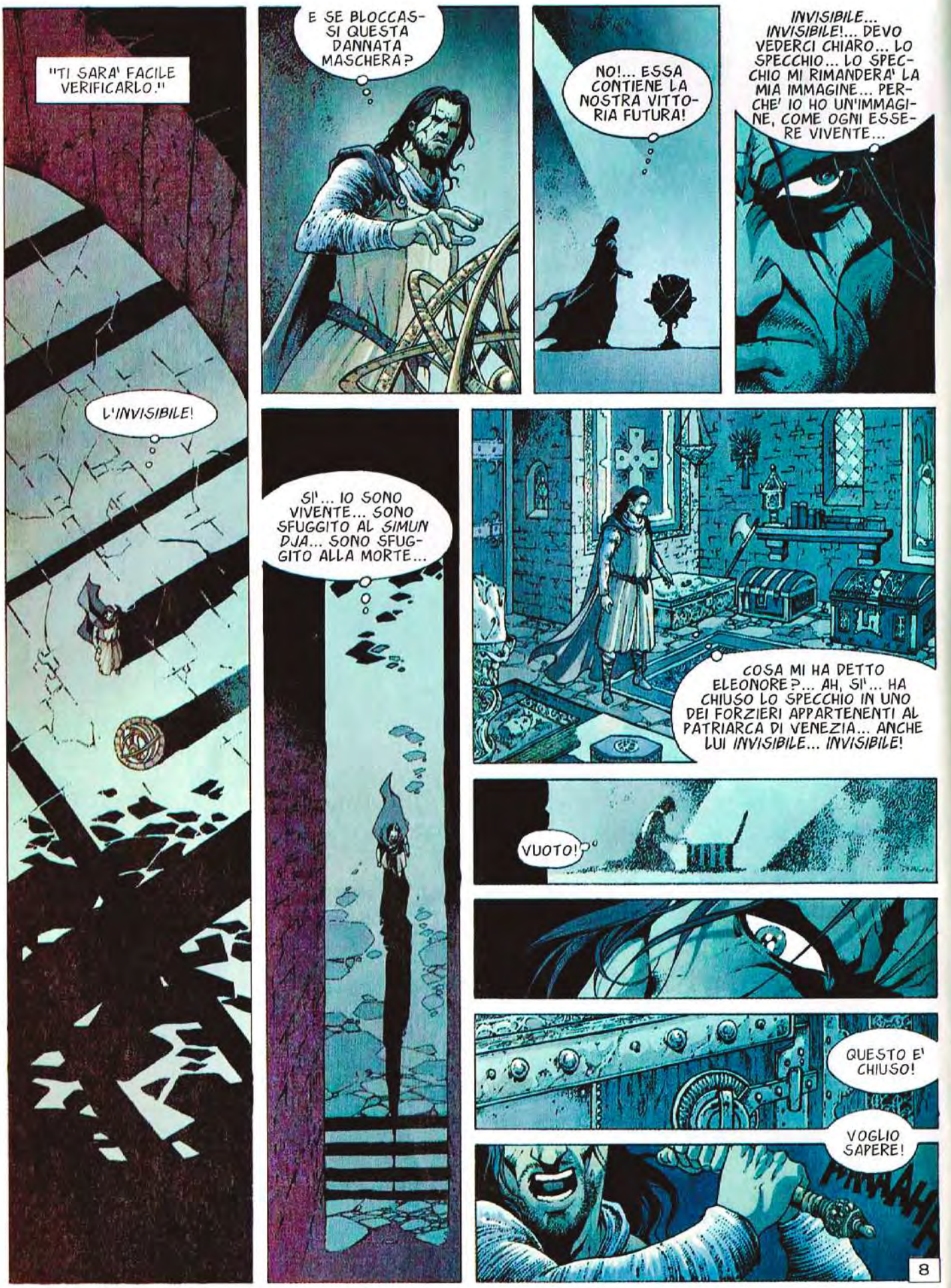
"TI SARA' FACILE VERIFICARLO!"
L'INVISIBILE!
E SE BLOCCASSI QUESTA DANNATA MASCHERA?
NO!... ESSA CONTIENE LA NOSTRA VITTORIA FUTURA!
INVISIBILE... INVISIBILE!... DEVO VEDERCI CHIARO... LO SPECCHIO... LO SPECCHIO MI RIMANDERA' LA MIA IMMAGINE... PERCHE' IO HO UN'IMMAGINE, COME OGNI ESSERE VIVENTE...
SI'... IO SONO VIVENTE... SONO SFUGGITO AL SIMUN DJA... SONO SFUGGITO ALLA MORTE...
COSA MI HA DETTO ELEONORE?... AH, SI'... HA CHIUSO LO SPECCHIO IN UNO DEI FORZIERI APPARTENENTI AL PATRIARCA DI VENEZIA... ANCHE LUI INVISIBILE... INVISIBILE!
VUOTO!
QUESTO E' CHIUSO!
VOGLIO SAPERE!
PRRRAHH
8

QUESTO GRIDO!... L'AVETE SENTITO?
VIENE DAL CASTELLO... NON PRESTATEGLI ATTENZIONE... DI NOTTE TUTTI I SUONI SI RIEMPIONO D'IMPORTANZA...
ECCOLO!
LA MIA IMMAGINE!... LA MIA IMMAGINE!
IL SIGNORE DELLE MACCHINE VI RICEVERA'... ENTRATE...
A COSA ASSOMIGLIERA'?... DEVO RESTARE IMPASSIBILE...
QUALUNQUE COSA ACCADA!
!?!
NON CERCARE PIU' LA TUA IMMAGINE, ROBERTO, DUCA DI TARANTO. ESSA APPARTIENE A ME.
9

NNNOOoooo!!!
OH!
AVVICINATEVI... BELLA DAMA... NON VI FERMATE ALLA MIA APPARENZA...
... ALLA MIA IMMAGINE.
SUPERATE IL FERRO E LA CARNE. IL MIO CUORE BATTE COME QUELLO DI QUALSIASI ALTRO UOMO... ANCHE SE RESTA...
... INVISIBILE!
INVISIBILE!
INVISIBILE!
10

PERCHE'? VOI SIETE UN UOMO?
NE DUBITATE?
NON DESIDERO SAPERLO. MI FERMERO' ALLE APPARENZE.
COSI', NON POTRESTE AMARMI?
NON SONO LIBERA.

E' VERO... VOI SIETE AFFLITTA DA UNO SPOSO. UN VIGLIACCO, A QUANTO MI DICONO... E CHE NON VIVE PIU' CON VOI... COSA CHE VI STA BENE...
COSA INSINUATE CON QUESTO?

IO NON INSINUO NIENTE... VOI SIETE L'AMANTE DI ROBERTO. IO HO SEMPRE DIFFIDATO DEI DUCHI DI TARANTO... PER QUESTO HO VOLUTO VEDERVI DA SOLA PER CONCLUDERE IL NOSTRO ACCORDO.
IL DENARO, DUNQUE, NON VI BASTA?

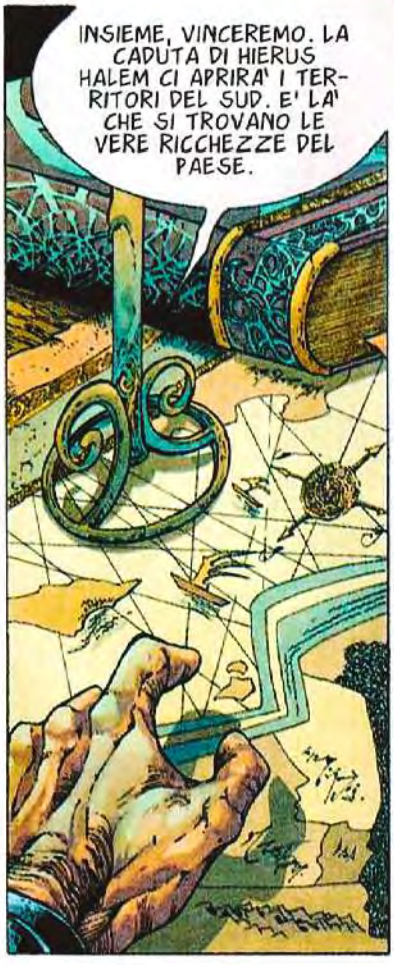
INSIEME, VINCEREMO. LA CADUTA DI HIERUS HALEM CI APRIRA' I TERRITORI DEL SUD. E' LA' CHE SI TROVANO LE VERE RICCHEZZE DEL PAESE.

OLTRE IL FIUME DARHAN, NELLE TERRE ROSSE...

... DOVE SI APRONO I BECCHI DI FUOCO.
IL MIO RE HA PROMESSO QUELLE TERRE AI D'ARCOS SE CONSEGUIREMO LA VITTORIA.

SENZA IL MIO ESERCITO, NON CONSEGUIRETE NIENTE DI NIENTE! E I D'ARCOS NON CONTANO NEPPURE UN LORO MASCHIO ALLA TESTA DI QUESTA CROCIATA... QUINDI, AVETE BISOGNO DI ME.
HO ROBERTO.
11

© Copyright Le Lombard, 2009 by Dufaux & Xavier - Per l'Italia: Editoriale Aurea 2010

LA QUINTA PARTE SUL PROSSIMO NUMERO

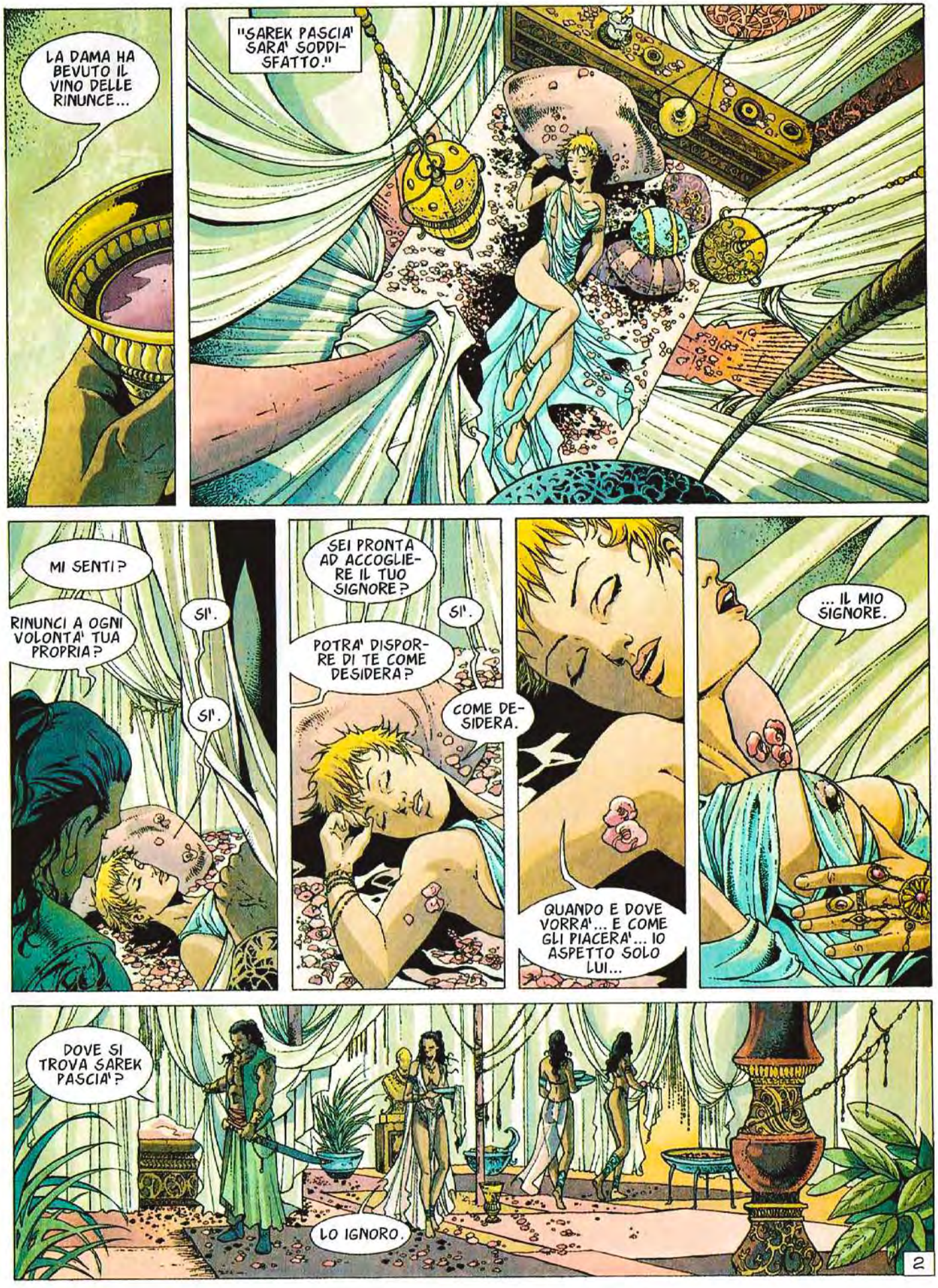
LA DAMA HA BEVUTO IL VINO DELLE RINUNCE...
"SAREK PASCIA' SARA' SODDISFATTO."
MI SENTI?
RINUNCI A OGNI VOLONTA' TUA PROPRIA?
SI'.
SI'.
SEI PRONTA AD ACCOGLIERE IL TUO SIGNORE?
SI'.
POTRA' DISPORRE DI TE COME DESIDERA?
COME DESIDERA.
QUANDO E DOVE VORRA'... E COME GLI PIACERA'... IO ASPETTO SOLO LUI...
... IL MIO SIGNORE.
DOVE SI TROVA SAREK PASCIA'?
LO IGNORO.
2

"DOVEVA RAGGIUNGERCI... SARA' STATO RITARDATO..."
TU DISTURBI I MIEI PIANI. E IO NON AMO ESSERE DISTURBATO. NEPPURE DA TE...
... POTENTE SULTANO, SIGNORE DEI CREDENTI E DELLE SABBIE.
NON SONO VENUTO QUI DA SIGNORE, NOBILE PASCIA', MA PIUTTOSTO PER PROPORTI UN AFFARE.
DA UOMO A UOMO.
OH, OH!... E' RARO CHE MI TRATTINO DA UOMO. MI AVEVANO LODATO IL TUO TALENTO DIPLOMATICO, POTENTE SULTANO. VEDO CHE NON ESAGERAVANO.
DA UOMO A UOMO... COSA TI ASPETTI DA ME?
TU TRATTIENI UNA GIOVANE DONNA BIANCA... UNA CRISTIANA... VORREI COMPRARLA.
COMPRARLA?... MA IO TE NE FACCIO DONO.
DOPO CHE L'AVRO' USATA COME MI PARRA'.
LA VOGLIO ADESSO... IN CAMBIO DI QUESTO.
!?!
LA SCATOLA RACCHIUDE UN UNGUENTO CHE APPARTENEVA AL GENIO CONOSCIUTO SOTTO IL NOME DI AL'FARZA.
3

AL'FARZA?... IL GENIO GOBBO?
QUESTO UNGUENTO TI PERMETTERA' DI BLOCCARE LA MALATTIA CHE DEVASTA IL TUO CORPO...
NE HO SENTITO PARLARE.
DONO ASSAI PREZIOSO, NOBILE SULTANO. LA GIOVANE E' TUA. DISPONINE A TUA VOLONTA'. E SAPPI CHE HAI ACQUISITO LA RICONOSCENZA DI SAREK PASCIA'. MANDAMI SOLO UN SEGNO E TROVERAI I MIEI UOMINI AL TUO FIANCO.
L'UNGUENTO DI AL'FARZA... NON CI POSSO CREDERE!
TE NE SIAMO GRATI. GRANDE E' IL VALORE DELLE TRIBU' CHE SOSTENGONO SAREK PASCIA'.
IGNORAVO CHE QUELL'UNGUENTO FOSSE IN VOSTRO POSSESSO.
CI SONO MOLTE COSE CHE IGNORI DI ME, MIO BUON GOLLO.
ED E' MEGLIO COSI'... CREDIMI.
4

POTENTE SULTANO... ECCO LA PRINCIPESSA CRISTIANA.
E QUELLO FU COME UN BAGLIORE CHE ACCECO' IL GRANDE SULTANO AB'DUL RAZIM, SIGNORE DELLA MEZZALUNA E DELLE SABBIE.
!?!
PRENDIMI, MIO BEL SIGNORE... PRENDIMI...
GAUTHIER... AMICO MIO... VIENI... SONO TUA...
QUESTA DONNA E' DROGATA!
HA BEVUTO IL VINO DELLE RINUNCE. BISOGNERA' ASPETTARE DUE LUNE PRIMA CHE TORNI IN SE'.
DUE LUNE!
SI'... LE DONNE TI TURBANO, SIGNORE DELLA MEZZALUNA E DELLE SABBIE... IN PARTICOLARE QUELLA DONNA. CHE NON E' PER TE. NON SARA' MAI PER TE, MA TI SPINGERA' A METTERE IL GINOCCHIO A TERRA.
IO TI CHIEDO... E' COSI' CHE DEVE FINIRE TUTTA QUESTA GLORIA? COL NOME DI UNA PRINCIPESSA CRISTIANA SULLE TUE LABBRA?
5

"QUEL NOME CHE OCCUPA GIA' UN CUORE VALOROSO, PRONTO A SUA VOLTA AD AFFRONTARE I SUOI PEGGIORI DEMONI..."

PASSEREMO PER LA SALA DEGLI OTTO CAVALIERI.
E' DA QUI CHE TUTTO PARTE... E' QUI CHE TUTTO CONDUCE.
?!?
OTTO CROCIATI DEI QUALI IGNORIAMO TUTTO... DA DOVE VENIVANO?... DA QUALI FAMIGLIE DISCENDEVANO?

PER UNO DI LORO POSSO RISPONDERE... IL CAVALIERE DALLA TESTA SPEZZATA E' DELLE FIANDRE.
"SI TRATTA PROBABILMENTE DI MIO PADRE."
SI SONO ACCANITI SUL SUO VISO.
AVETE IDEA DI CHI POSSA AVERLO FATTO?
SI'... L'AA.
IL TUO COMPAGNO PORTA TANTI MISTERI IN SE'.
OH... AGISCE COSI' PER RENDERSI INTERESSANTE... FUNZIONA SEMPRE.
ATTENTI!... CI AVVICINIAMO A UNA NICCHIA...
UNA NICCHIA?
ORA CAPIRAI... GUARDA...
8

CIO' CHE RESTA DELLE VITTIME DELL'AA. LUI METTE LE OSSA IN NICCHIE CHE LUI STESSO SCAVA NELLA ROCCIA.
NON E' LONTANO... CI SPIA.
E' POSSIBILE. MA IO NON VEDO NIENTE.
BALKO... TU CHIUDERAI LA MARCIA... PRENDI UNA TORCIA. IO FARO' LO STESSO... I DUE PUNTI LUMINOSI CI SERVIRANNO COME RIFERIMENTO...
LA' DOVE ANDIAMO NON CI SARA' ALTRO CHE TENEBRA.
?!?
9

AAHHH!!
?!?
BALKO?
!?!
OH, NO!
A ME!
NAKASH!
L'AA E' DIETRO DI NOI!
10

© Copyright Le Lombard, 2009 by Dufaux & Xavier - Per l'Italia: Editoriale Aurea 2010

IL NUOVO EPISODIO SUL PROSSIMO NUMERO

Testo di DUFAUX - Disegno di XAVIER

CROCIATA

IL SIGNORE DELLE MACCHINE

PRIMA PARTE

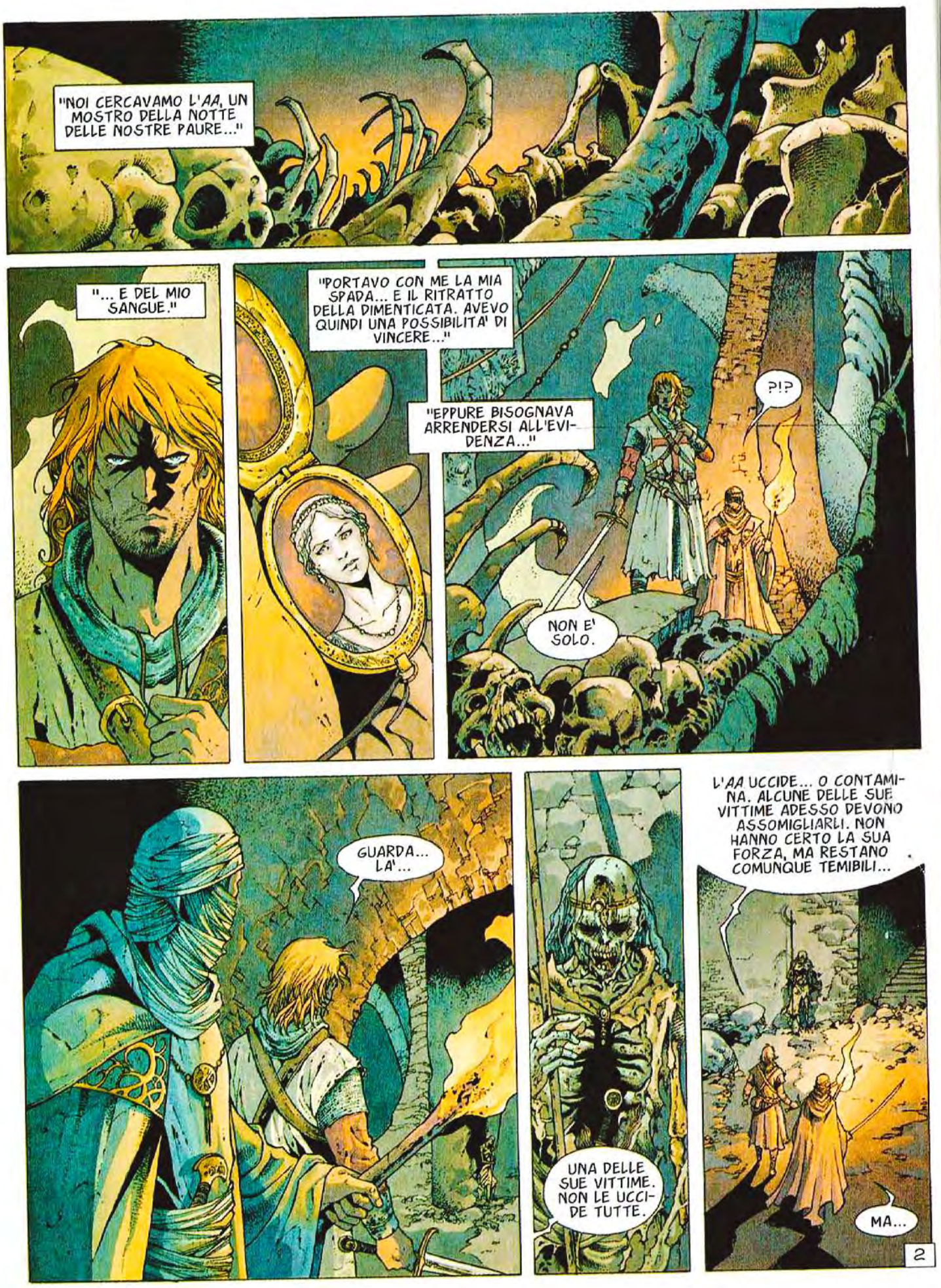
"NOI CERCAVAMO L'AA, UN MOSTRO DELLA NOTTE DELLE NOSTRE PAURE..."
"... E DEL MIO SANGUE."
"PORTAVO CON ME LA MIA SPADA... E IL RITRATTO DELLA DIMENTICATA. AVEVO QUINDI UNA POSSIBILITA' DI VINCERE..."
"EPPURE BISOGNAVA ARRENDERSI ALL'EVIDENZA..."
?!?
NON E' SOLO.
GUARDA... LA'...
UNA DELLE SUE VITTIME. NON LE UCCIDE TUTTE.
L'AA UCCIDE... O CONTAMINA. ALCUNE DELLE SUE VITTIME ADESSO DEVONO ASSOMIGLIARLI. NON HANNO CERTO LA SUA FORZA, MA RESTANO COMUNQUE TEMIBILI...
MA...
2

QUEST'UOMO E' MORTO!
NO!... NON TOCCARLO!
?!?
LA SUA MANO!... SI MUOVE!
AL CUORE!... BISOGNA COLPIRLO AL CUORE!
RRRRHHAA
AAAH
RRRHH
!?!
RRHH
3

VIENI... NON RESTIAMO QUI!
PRESTO... SI AVVICINANO!
!?!
RAAHH
RRAAHH
4

SIAMO PERDUTI...
NON DIMENTICARE...
... IL CUORE O LA TESTA!
CAPITO!
WIIIAAAAH!
"LA LEGGENDA CI DICE CHE IL COMBATTIMENTO AFFRONTATO DA GAUTHIER E OSARIAS DURO' ORE... SARA' VERO?... NON LO SO."
5

"QUEL CHE E' CERTO E' CHE LA SCONFITTA ERA A UN PASSO, TANTO IL NEMICO ERA NUMEROSO..."
GAUTHIER!
INDIETRO!
INDIETRO!
SARO' TRAVOLTO... E' INUTILE...
FERMI!... QUELL'UOMO E' MIO!
6

ANDATEVENE TUTTI!
MI OCCUPO IO DI LUI.
NAKASH!... COSA TI E' SUCCESSO?
L'AA MI HA ACCOLTO TRA I SUOI. E' UN ONORE. E TUTTA LA VITA ASSUME UN'ALTRA DIMENSIONE... E LA MORTE...
... NON FA PIU' PAURA... TU TEMI LA MORTE, GAUTHIER?
LA MORTE?... TUTTO MI SEMBRA MEGLIO...
... DI QUELLO CHE TU SEI DIVENTATO.
"E GAUTHIER LANCIO' LE SUE ULTIME FORZE IN QUELLO SCONTRO CHE L'OPPONEVA A UN'OMBRA. L'OMBRA DI UN UOMO CHE ERA STATO SUO AMICO."
7

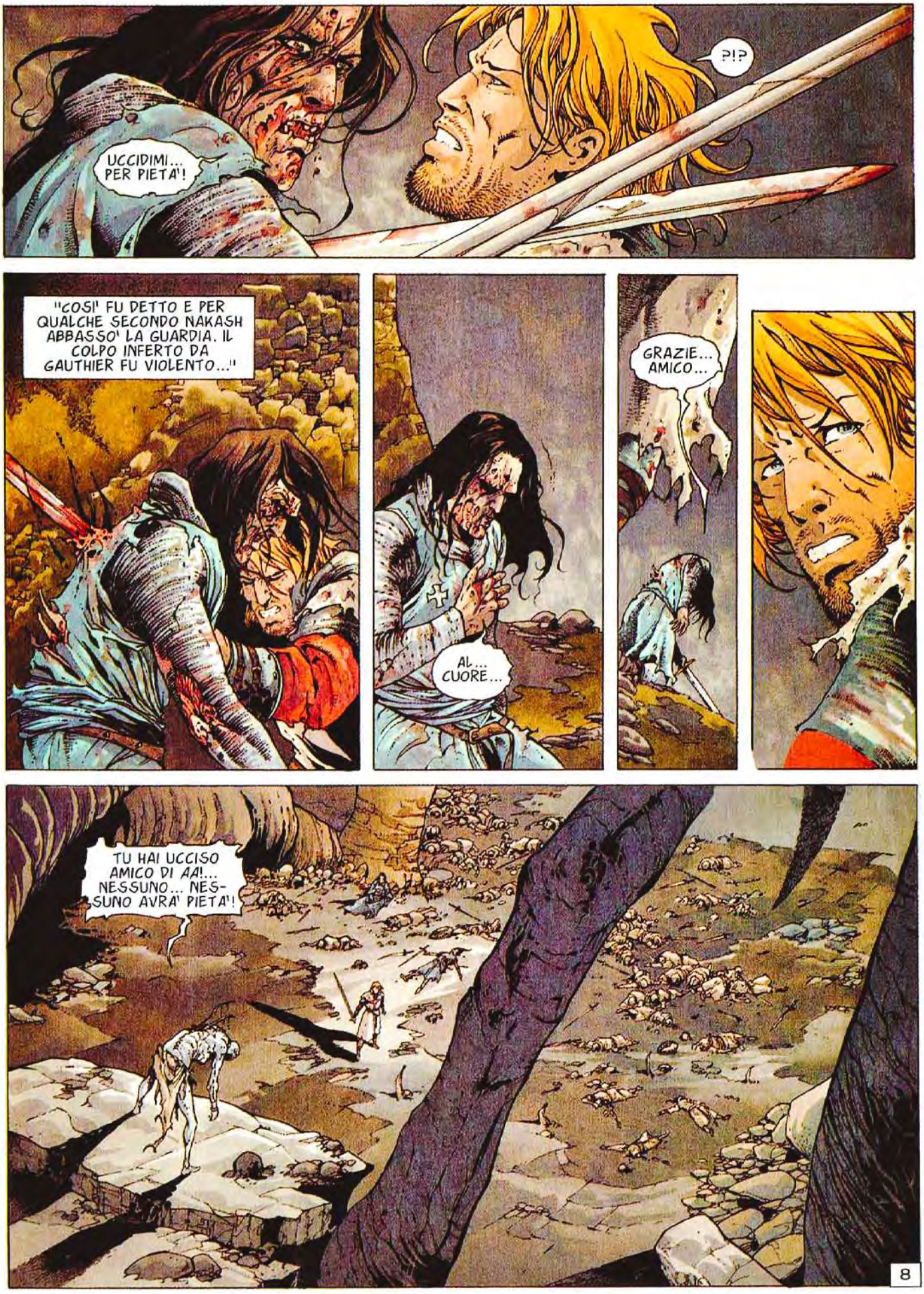
UCCIDIMI... PER PIETA'!
?!?
"COSI' FU DETTO E PER QUALCHE SECONDO NAKASH ABBASSO' LA GUARDIA. IL COLPO INFERTO DA GAUTHIER FU VIOLENTO..."
AL... CUORE...
GRAZIE... AMICO...
TU HAI UCCISO AMICO DI AA!... NESSUNO... NESSUNO AVRA' PIETA'!
8

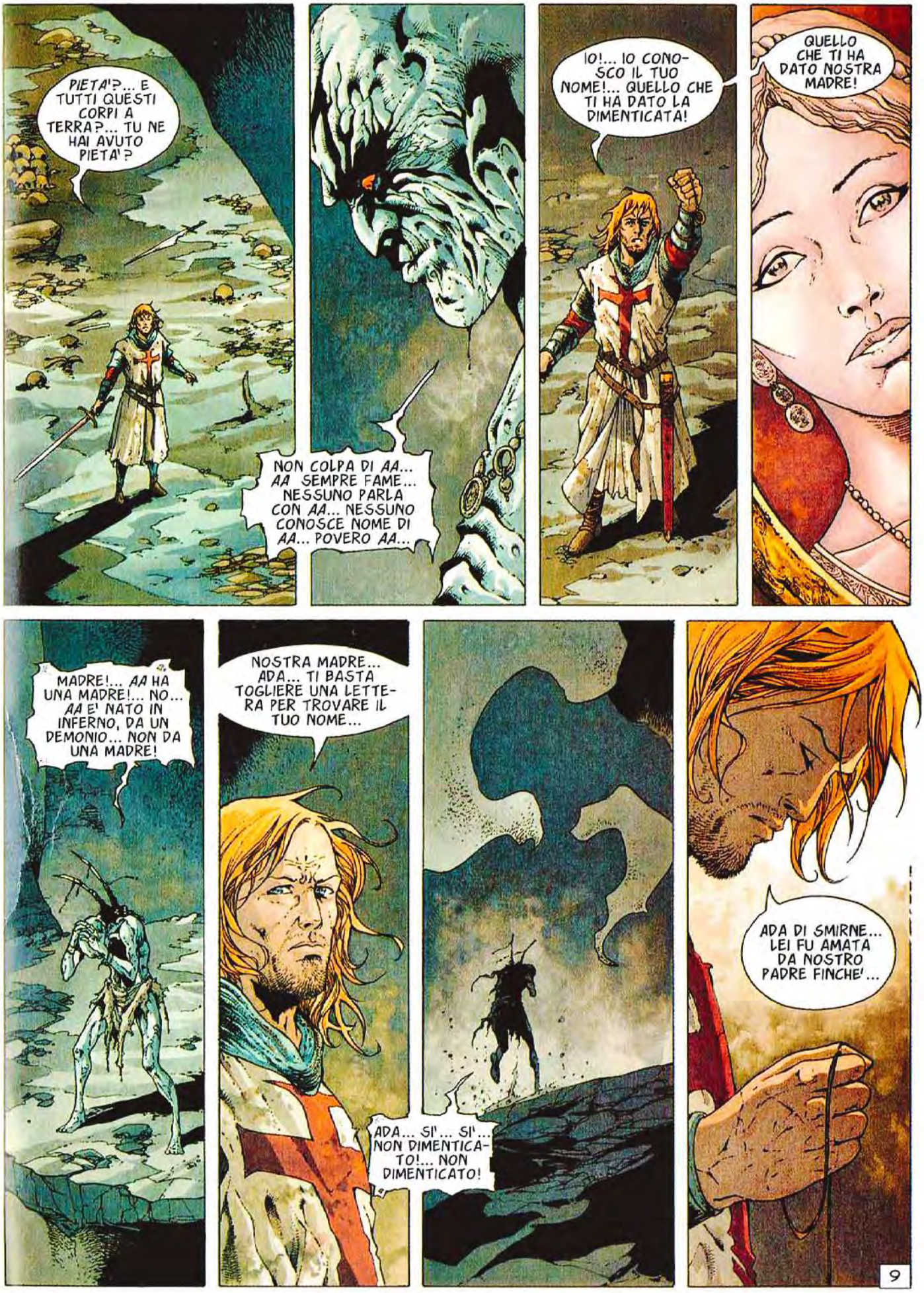
PIETA'?... E TUTTI QUESTI CORPI A TERRA?... TU NE HAI AVUTO PIETA'?
NON COLPA DI AA... AA SEMPRE FAME... NESSUNO PARLA CON AA... NESSUNO CONOSCE NOME DI AA... POVERO AA...
IO!... IO CONOSCO IL TUO NOME!... QUELLO CHE TI HA DATO LA DIMENTICATA!
QUELLO CHE TI HA DATO NOSTRA MADRE!
MADRE!... AA HA UNA MADRE!... NO... AA E' NATO IN INFERNO, DA UN DEMONIO... NON DA UNA MADRE!
NOSTRA MADRE... ADA... TI BASTA TOGLIERE UNA LETTERA PER TROVARE IL TUO NOME...
ADA... SI'... SI'... NON DIMENTICATO!... NON DIMENTICATO!
ADA DI SMIRNE... LEI FU AMATA DA NOSTRO PADRE FINCHE'...
9

TU SEMBRI NUTRIRE MOLTI MISTERI, GIOVANE CAVALIERE...
?!?

OSARIAS... SEI FERITO?
TANTO QUANTO NON PUOI IMMAGINARE.

SONO CONTAMINATO, GAUTHIER... NON NE HO PIU' PER MOLTO...

NON VOGLIO DIVENTARE COME LUI... DAMMI UN'ARMA PER FARLA FINITA...

MI DISPIACE...
NON HAI NIENTE DA RIMPROVERARTI... AL CONTRARIO... FORSE SEI IL SOLO CHE POSSA VINCERE L'AA.

QUINDI, DAMMI QUESTA CONSOLAZIONE... TU LIBERERAI I MIEI DALLA SUA PRESENZA.

TE LO GIURO, OSARIAS.

IL NOME DI AA... IL NOME DI AA!
"LUI PAGHERA' PER I SUOI CRIMINI."
10

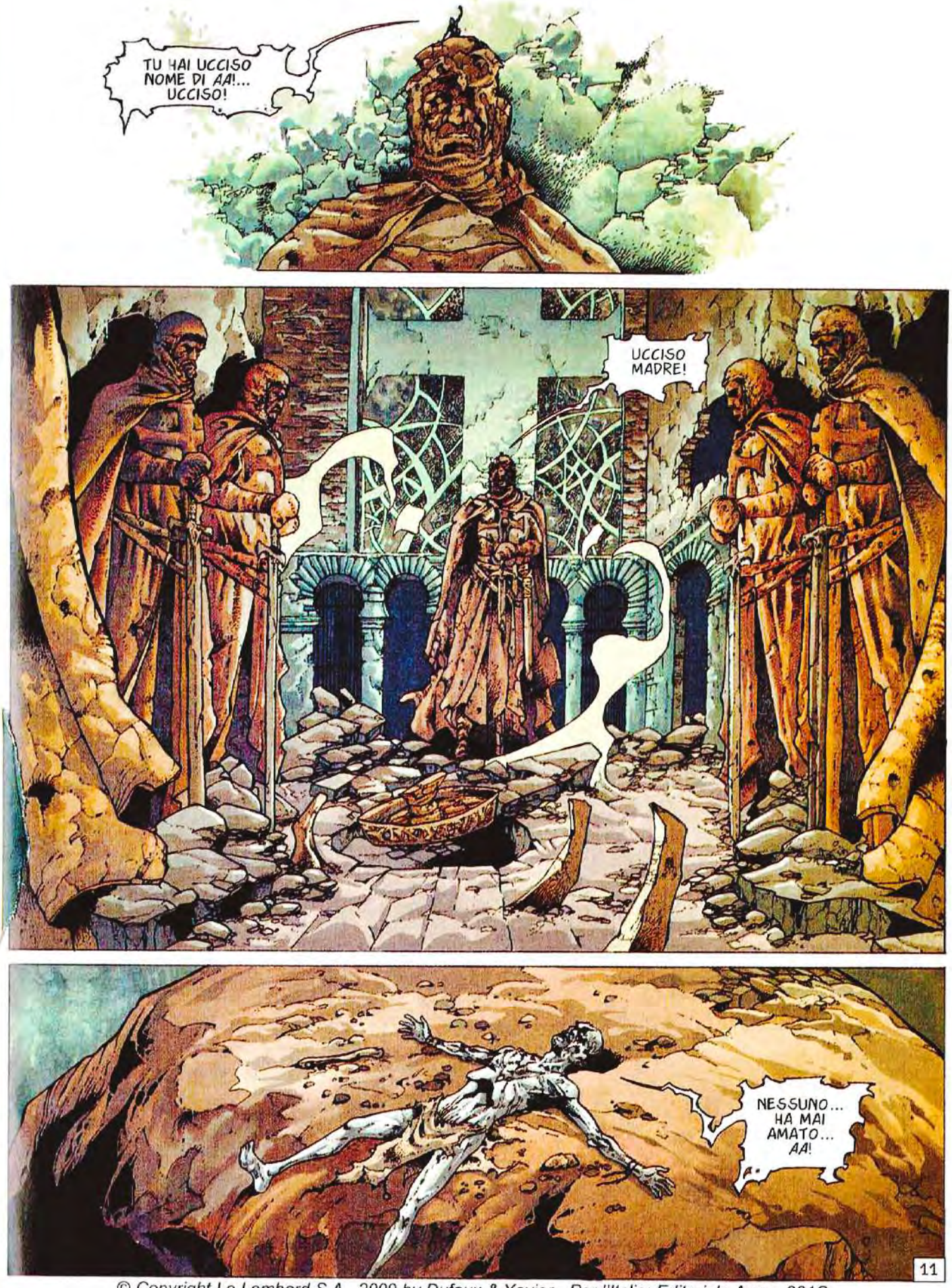

© Copyright Le Lombard S.A., 2009 by Dufaux & Xavier - Per l'Italia: Editoriale Aurea 2010

LA SECONDA PARTE SUL PROSSIMO NUMERO

Testo di DUFAUX - Disegno di XAVIER

CROCIATA

IL SIGNORE DELLE MACCHINE

SECONDA PARTE

E COSI', E' LA FINE...
MA IO RESTO LIBERO... LIBERO DI SCEGLIERE LA MIA MORTE... LIBERO DI CONSERVARE L'ONORE E IL RISPETTO...
MI RICONOSCI, A QUANTO VEDO...
LIBERO?
LA... LUCE DEI MARTIRI!
ALLORA DIMMI... UN TRADITORE E' LIBERO?... UN TRADITORE PUO' PARLARE D'ONORE E DI RISPETTO?
NON DIMENTICARE CHE LA TUA RAZZA HA TRADITO IL TRE VOLTE VENERATISSIMO.
TU HAI UN DEBITO VERSO LA LUCE. E PER CANCELLARE QUESTO DEBITO DEVI VIVERE ANCORA.
AHHH
2

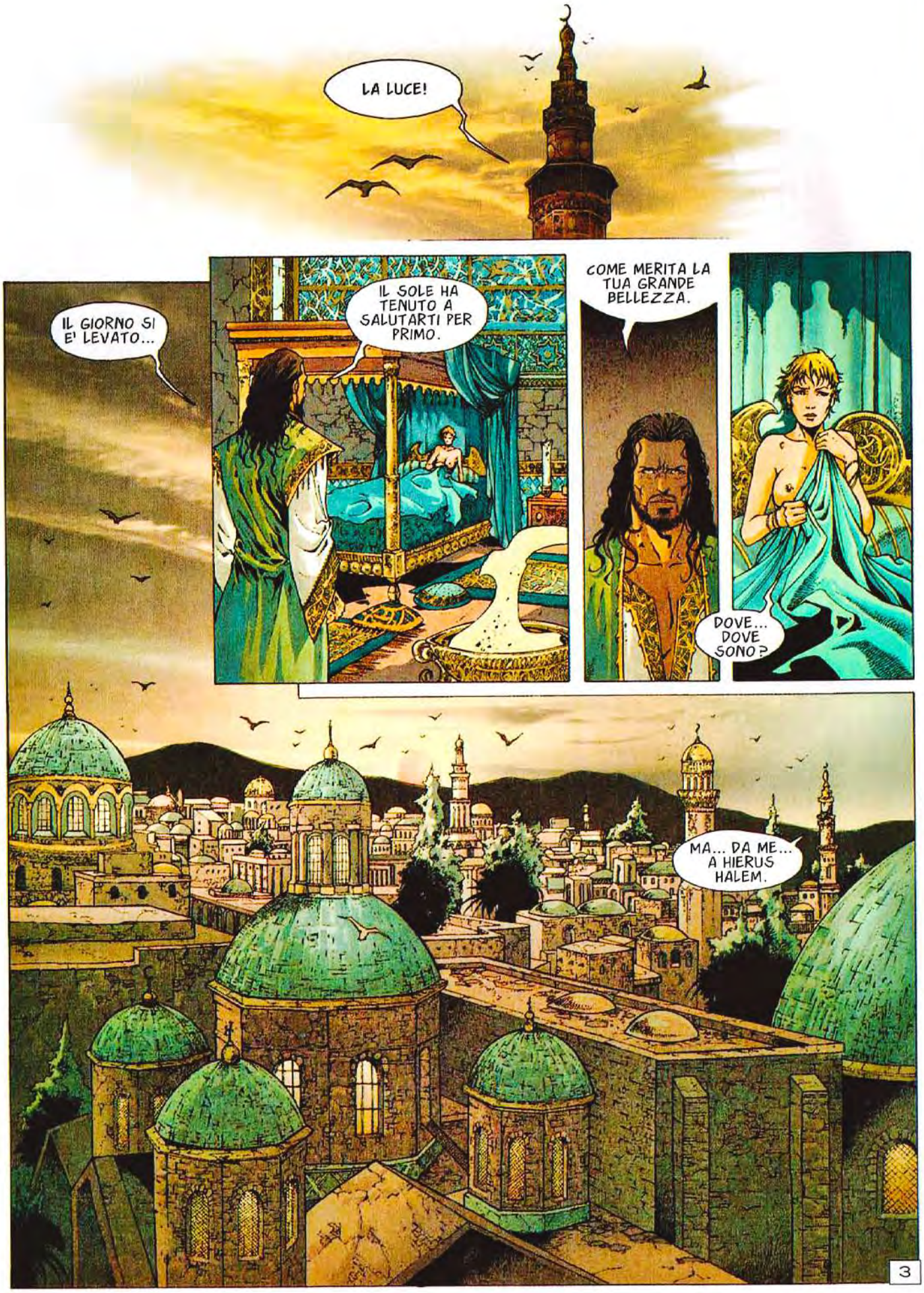
LA LUCE!
IL GIORNO SI E' LEVATO...
IL SOLE HA TENUTO A SALUTARTI PER PRIMO.
COME MERITA LA TUA GRANDE BELLEZZA.
DOVE... DOVE SONO?
MA... DA ME... A HIERUS HALEM.
3

SPLENDIDO... MA TI SBAGLI. TU NON HAI ALCUN DIRITTO SU QUESTA CITTA'. ESSA APPARTIENE AI MIEI... ALLA CRISTIANITA'.
VERA-MENTE?

DA GIOVANE, CREDEVO CHE HIERUS HALEM POTESSE RIUNIRE LA CROCE E LA MEZZALUNA... MA NON SI RIUNISCE NESSUNO CON LA SAGGEZZA. LA PACE VIENE DALLE ARMI.

LE ARMI PORTANO LA PAURA E L'IN-GIUSTIZIA.
LE ARMI SONO TUTTA LA MIA VITA.

PER TUTTA LA VITA HO TENTATO DI RIUNIRE I FRATELLI NEMICI. PRIMA GLI SCIITI E I SUNNITI... IL CHE MI HA PERMESSO DI RADUNARE LE TERRE SPEZZETTATE DELL'ISLAM IN UN SOLO STATO. SENZA QUESTA BASE, NON AVREI POTUTO NIENTE... POI MI SONO IMPADRONITO DELL'ARABIA MERIDIONALE... HO PRESO DAMASCO, ALEPPO...

HO SOTTOMESSO I PRINCIPI SELGIUCHIDI DI MESOPOTAMIA E DELL'ASIA MINORE. HO VINTO KHARSAG, IL MAGO PERSIANO CHE REGNAVA SULLA CITTA' NERA DI ASKABAR. LA' HO INTRAVISTO IL MIO DESTINO, CHE NON MI ACCORDAVA UNA VECCHIAIA FELICE...

E MI SONO TROVATO DAVANTI LA CROCE NEI PRESSI DI TIBERIADE. HO INFLITTO UNA SEVERA SCONFITTA AI TUOI... COSI', HO POTUTO IMPADRONIRMI DI ACRE, DI SIDONE DI NAZARETH, PRIMA DI ENTRARE IN HIERUS HALEM. POI VOI AVETE TENTATO DI RIPRENDERMELA, MA IL VENTO DEL *SIMUN* DJA HA AVUTO RAGIONE DEL VOSTRO ORGOGLIO.

L'ORGOGLIO, SI'... E UN DEMONE CHE APPARIVA NEL MIO SPECCHIO.
4

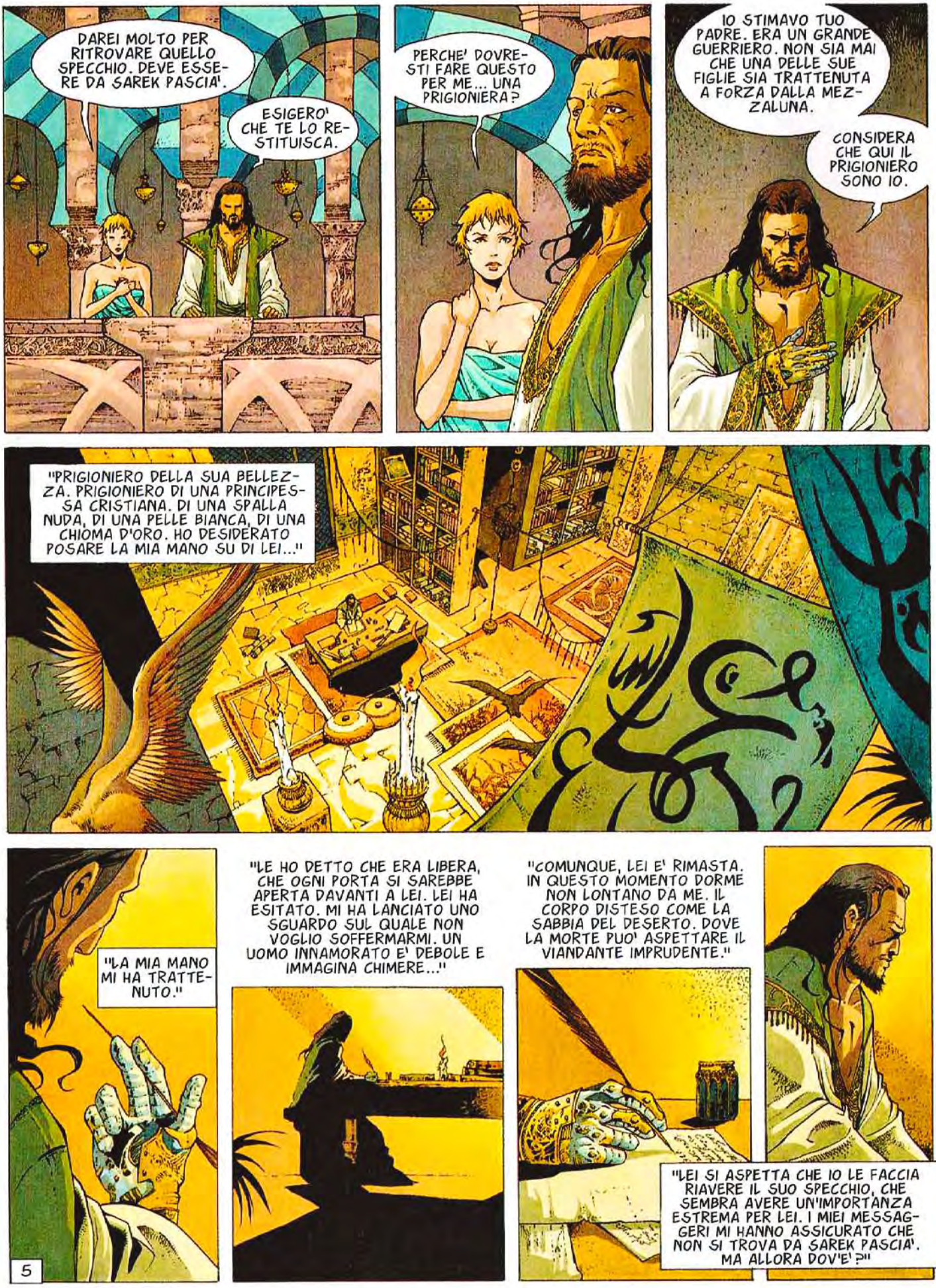
DAREI MOLTO PER RITROVARE QUELLO SPECCHIO. DEVE ESSERE DA SAREK PASCIA'.
ESIGERO' CHE TE LO RESTITUISCA.
PERCHE' DOVRESTI FARE QUESTO PER ME... UNA PRIGIONIERA?
IO STIMAVO TUO PADRE. ERA UN GRANDE GUERRIERO. NON SIA MAI CHE UNA DELLE SUE FIGLIE SIA TRATTENUTA A FORZA DALLA MEZZALUNA.
CONSIDERA CHE QUI IL PRIGIONIERO SONO IO.
"PRIGIONIERO DELLA SUA BELLEZZA. PRIGIONIERO DI UNA PRINCIPESSA CRISTIANA. DI UNA SPALLA NUDA, DI UNA PELLE BIANCA, DI UNA CHIOMA D'ORO. HO DESIDERATO POSARE LA MIA MANO SU DI LEI..."
"LA MIA MANO MI HA TRATTENUTO."
"LE HO DETTO CHE ERA LIBERA, CHE OGNI PORTA SI SAREBBE APERTA DAVANTI A LEI. LEI HA ESITATO. MI HA LANCIATO UNO SGUARDO SUL QUALE NON VOGLIO SOFFERMARMI. UN UOMO INNAMORATO E' DEBOLE E IMMAGINA CHIMERE..."
"COMUNQUE, LEI E' RIMASTA. IN QUESTO MOMENTO DORME NON LONTANO DA ME. IL CORPO DISTESO COME LA SABBIA DEL DESERTO. DOVE LA MORTE PUO' ASPETTARE IL VIANDANTE IMPRUDENTE."
"LEI SI ASPETTA CHE IO LE FACCIA RIAVERE IL SUO SPECCHIO, CHE SEMBRA AVERE UN'IMPORTANZA ESTREMA PER LEI. I MIEI MESSAGGERI MI HANNO ASSICURATO CHE NON SI TROVA DA SAREK PASCIA'. MA ALLORA DOV'E'?"
5

"CHI LO POSSIEDE?"
IO SONO IL DEVASTATO.
IL CAVALIERE DAI MILLE VOLTI.
E PRETENDO CHE MI SI OBBEDISCA.
NEL MOMENTO IN CUI LANCERO' LE TRUPPE SANTE ALLA CONQUISTA DI HIERUS HALEM, NON TOLLERERO' ALCUNA DISCORDIA, ALCUNA CONTESTAZIONE NEI NOSTRI RANGHI. DIO MI HA SCELTO PER CONDURVI ALLA VITTORIA. GUAI A CHI CONTESTERA' QUESTA SCELTA DIVINA.
!?!
IO LA CONTESTO.
6

PERCHE' IL QUA'DJ HA POSTO LA MANO SU DI TE. TU SEI MALEDETTO, ROBERTO DI TARANTO. NON E' STATO DIO A SCEGLIERTI, MA IL DIAVOLO.
CHI E' QUESTO MONACO?... IO LO...
NO!... ASPETTA!
"E'... E' JURAND DI POMERANIA... IL PREDICATORE DALLE SETTE PIAGHE!"
CHE M'IMPORTA?... IMPADRONITEVI DI QUELL'UOMO CHE OSA SFIDARMI!
NON MUOVIAMOCI...
7

"... LASCIAMO CHE SIANO SOLO GLI UOMINI DI ROBERTO AD AVANZARE..."
INDIETRO!
CHI OSA TOCCARE ME TOCCA LA CROCE!
MA... INDIETREGGIANO!
QUANTO A TE, ROBERTO DI TARANTO, IO TI INTIMO DI SOTTOPORTI AL GIUDIZIO DI DIO!... COSI' VEDREMO SE PORTI IL MARCHIO DEL DIAVOLO O SE DIO TI CONSERVA TRA I SUOI.
IO?... IO SOTTOPORMI AL GIUDIZIO DI DIO?
IL GIUDIZIO PER CONOSCERE LA SANTA LEGGE!
BOOOMM!!
BOOOMMMM
BOO
IL GIUDIZIO!... IL GIUDIZIO!
BRROOOOMMMMMMM
IL GIUDIZIO!... IL GIUDIZIO!
8

QUI SARA' LA MIA CROCE... QUI VERRA' COLUI CHE COMBATTERA' ROBERTO!
E'... IMPOSSIBILE!
ASPETTA... NON CAPISCO... PERCHE' TANTO TIMORE?
COS'HAI DA TEMERE?... NESSUNO PUO' VINCERTI.
"ANCHE SE TU COMBATTI ALL'OMBRA DELLA CROCE."
E FU DETTO CHE I CROCIATI SAREBBERO RIMASTI NELLE LORO TENDE FINCHE' NON SI FOSSE PRESENTATO COLUI CHE AVREBBE OSATO SFIDARE ROBERTO, DUCA DI TARANTO.
IO SARO' IL VINCITORE!
SONO CONTENTO DI TE... MI HAI DATO LA POSSIBILITA' DI AGIRE PIU' IN FRETTA... DI FARE PIAZZA PULITA...
9

PERCHE' IO INCARNERO' LA GIUSTIZIA DI DIO... NESSUNO, ALLORA, POTRA' CONTESTARMI IL POTERE SUPREMO.
NON SOTTOVALUTARE JURAND DI POMERANIA... LA CHIESA CE LO MANDA IN SOSTITUZIONE DEL PATRIARCA DI VENEZIA, CHE HA FATTO UNA FINE MISERABILE.
IO NON SOTTOVALUTO NESSUNO. C'E' ANCHE UNA DONNA DELLA QUALE DEVO DIFFIDARE... LEI MI HA DATO IL SUO CORPO...
"MA LA SUA ANIMA MI SFUGGE, COME SFUGGE A TUTTI GLI UOMINI..."
PROSTRATI...
LA FRONTE A TERRA, COME SI ADDICE A UNA FIGLIA DI BABILONIA!... QUI LA TUA GLORIA SI FERMA. TU NON SEI PIU' NIENTE... VOGLIO SENTIRTELO DIRE.
IO NON SONO NIENTE... MA NON E' DI ME CHE SI TRATTA.
CAPISCO... VUOI PARLARMI DEL CANE CHE DIVIDE IL TUO LETTO.
IL DUCA DI TARANTO HA INVESTITO SOMME ENORMI IN QUESTA CROCIATA... SENZA DI LUI, NON SAREMMO IN TERRASANTA...
10

© Copyright Le Lombard (Dargaud-Lombard sa), 2010 by Dufaux & Xavier - Per l'Italia: Editoriale Aurea 2010

LA TERZA PARTE SUL PROSSIMO NUMERO

MILLE SCHEG-GE... MILLE VOLTI...
E OGNI NOTTE TU TI RICOMPONI...
"... BRIL-LANTE, INTATTO..."
"... IN UNA SOLA IMMA-GINE."
LA MIA... SEMPRE LA MIA.
"E QUANDO IL SOLE SI ALZA, IL DEMONE MI PARLA. SONO DI NUOVO SOLO. NESSUNO PUO' SPEZZARE QUELLO SPECCHIO."
"NESSUNO."
HMM?...
2

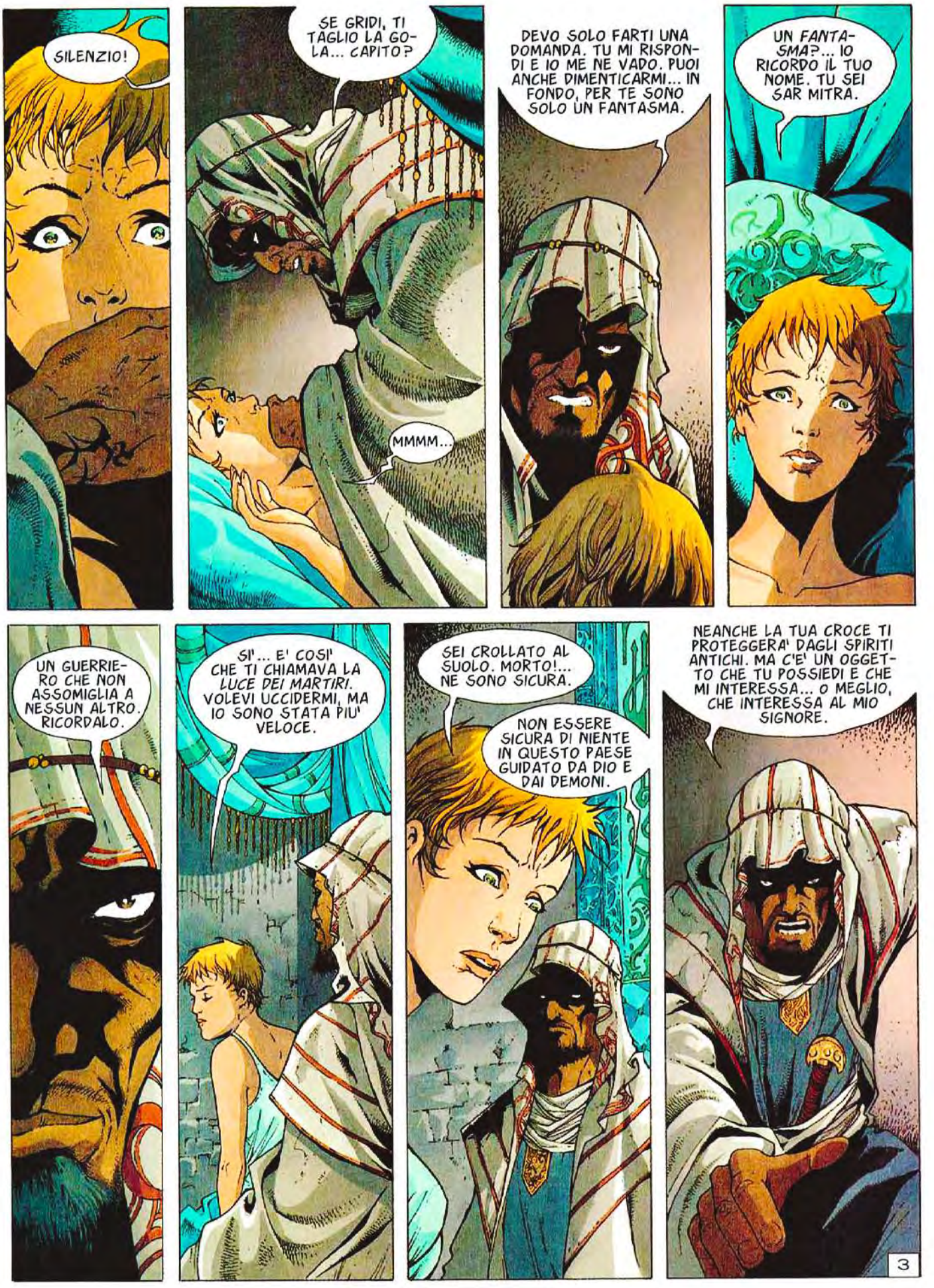
SILENZIO!
SE GRIDI, TI TAGLIO LA GOLA... CAPITO?
MMMM...
DEVO SOLO FARTI UNA DOMANDA. TU MI RISPONDI E IO ME NE VADO. PUOI ANCHE DIMENTICARMI... IN FONDO, PER TE SONO SOLO UN FANTASMA.
UN FANTASMA?... IO RICORDO IL TUO NOME. TU SEI SAR MITRA.
UN GUERRIERO CHE NON ASSOMIGLIA A NESSUN ALTRO. RICORDALO.
SI'... E' COSI' CHE TI CHIAMAVA LA LUCE DEI MARTIRI. VOLEVI UCCIDERMI, MA IO SONO STATA PIU' VELOCE.
SEI CROLLATO AL SUOLO. MORTO!... NE SONO SICURA.
NON ESSERE SICURA DI NIENTE IN QUESTO PAESE GUIDATO DA DIO E DAI DEMONI.
NEANCHE LA TUA CROCE TI PROTEGGERA' DAGLI SPIRITI ANTICHI. MA C'E' UN OGGETTO CHE TU POSSIEDI E CHE MI INTERESSA... O MEGLIO, CHE INTERESSA AL MIO SIGNORE.
3

IL TUO SPECCHIO!... LO SPECCHIO CHE TI HA DATO LA LUCE DEI MARTIRI... VOGLIO QUELLO SPECCHIO... DOVE SI TROVA?
IO... L'HO PERSO...
PERSO?!?
UN UOMO POTENTE COME TE... UN UOMO CHE PUO' VINCERE LA MORTE NON FARA' FATICA A RITROVARLO. NON HAI BISOGNO DI ME PER QUESTO.
NON TI SBAGLIARE. IL POTERE DEL TUO SIGNORE E' GRANDE, MA UNO DEI SUOI RIFLESSI E' PRIGIONIERO DELLO SPECCHIO E CONTRO QUESTA MALEDIZIONE NEANCHE LUI PUO' NIENTE.
LO SPECCHIO DEVE ESSERGLI DATO... SOLO ALLORA LUI POTRA' SPEZZARLO... DEL RESTO, LUI SOLO NE E' CAPACE.
LUI HA AVUTO UNA SOLA OCCASIONE DI IMPADRONIRSENE... E' STATO SU UN CAMPO DI BATTAGLIA.
"ALL'ORA DEI RANTOLI E DELLE OSSA SPEZZATE..."
4

"IL MIO SIGNORE CERCAVA... CERCAVA TRA I CADAVERI MISCHIATI DI MORI E CROCIATI..."
"MA E' ARRIVATO TROPPO TARDI."
!?!
"E' STATA LA SOLA VOLTA IN CUI IL MIO SIGNORE E LA LUCE DEI MARTIRI SI SONO INCONTRATI... LORO CHE SENZA SOSTE SI DISPUTAVANO LE ANIME DEI MORTI."
RICONOSCO LA TUA OMBRA, DEMONE DEI PIANTI E DEI TORMENTI, TU CHE STRISCI AI PIEDI DELLA CROCE...
OSI FORSE ESPORTI ALLA MIA LUCE?
5

"QUESTA LUCE CHE AVVOLGE IL CORPO DI QUEL SANT'UOMO... LUI, CHE PRIMA DI SPIRARE MI AFFIDO' IL SUO BENE PIU' PREZIOSO..."
QUESTO SPECCHIO, APPARTENUTO ALLA PECCATRICE MADDALENA.
QUELLO SPECCHIO... LO VOGLIO.
TROPPO TARDI. E' IN MIO POSSESSO... MA SE TU LO DESIDERI...
"... PUOI RICONOSCERTICI PER UN BREVE ISTANTE."
AAAHH
!!
AAAHHHHHH
"ALLORA IL MIO SIGNORE HA COMPIUTO LA SUA METAMORFOSI."
"UNA DELLE SUE METAMORFOSI. PERCHE' IL MALE SI NASCONDE DIETRO NUMEROSE APPARENZE."
6

"E ALLORA TEME COLEI CHE HA SFIDATO LA SUA COLLERA. LA TERRA TREMA ALLORA SOTTO I SUOI PIEDI E LE NUVOLE FUGGONO LA SUA PRESENZA."
"IL SUO SOFFIO PESTILENZIALE SPEGNE OGNI LUCE."
"TRANNE QUELLA CHE VIENE DA DIO O DAI SUOI MESSAGGERI."
7

LO SPECCHIO E' RIMASTO NELLE MANI DI ELYSANDE, LA *LUCE DEI MARTIRI*. IL MIO SIGNORE HA CAPITO CHE NON ERA GIUNTA L'ORA DI AFFRONTARLA. MEGLIO SCEGLIERE UN ALTRO MOMENTO, PIU' PROPIZIO.

PERCHE' I DUE SONO DESTINATI A INCONTRARSI DI NUOVO... LA LUCE ATTIRA L'OMBRA E L'OMBRA TRATTIENE LA LUCE.
MA TU NON MI ASCOLTI.
TU AGISCI SENZA RIFLETTERE. COLPIRMI NON SERVIREBBE A NIENTE.
PROPRIO TU DOVRESTI SAPERLO.

TU HAI RESISTITO ALLA PROVA DELLO SPECCHIO. LA TUA ANIMA E' QUINDI PURA. TU SARAI COLEI CHE RIPORTERA' LO SPECCHIO AL MIO SIGNORE, CHE TU LO VOGLIA O NO.
TI LASCIO. QUANDO VEDRAI IL SULTANO...
8

"... CHIEDIGLI PERCHE' NASCONDE LA SUA MANO DESTRA."

AH... E' UN SEGRETO CHE NON CONTAVO DI DIVIDERE CON NESSUNO.

E' COSI' PESANTE DA PORTARE?

DICIAMO CHE MI COSTRINGE AD ASSUMERE DELLE RESPONSABILITA' DAVANTI ALLE QUALI NON CESSO DI SOTTRARMI...

EPPURE LA SOLUZIONE POTREBBE RISIEDERE IN QUESTO SEGRETO.

QUALE SOLUZIONE?

QUELLA CHE CONSISTEREBBE NELL'ALLONTANARE I CRISTIANI PER SEMPRE. CIO' CHE E' SCRITTO SU QUESTA MANO MI PERMETTEREBBE DI PENETRARE NEL SANTO SEPOLCRO E DI COLPIRE AL CUORE IL *TRE VOLTE VENERATISSIMO*, PRIVANDOVI COSI' DELL'IMMAGINE SANTA CHE SIETE VENUTI A CERCARE IN QUESTE TERRE INOSPITALI.

PER UN MOMENTO HO CREDUTO DI ESSERNE CAPACE, MA HO SOGNATO UNA VITTORIA PIU' GLORIOSA E NON QUESTO GESTO VILE... E ADESSO E' TROPPO TARDI.

PERCHE' TROPPO TARDI?

PERCHE' AMO UNA PRINCIPESSA CRISTIANA E NON VOGLIO CHE SE NE VADA.

9

ED E' COSI' CHE SYRIA D'ARCOS RICORDA LA PROFEZIA DI ELYSANDE...
EVITA IL DOLCE AMORE, LO SGUARDO TENERO DI UN UOMO E LA STRADA CHE TI PORTERA' ALLA CONOSCENZA SARA' DIRITTA.
MA IL DESTINO VUOLE CHE IN QUELL'ISTANTE LE LORO DITA SI TOCCHINO. E NON CI VUOLE DI PIU' PER FAR VIBRARE IL MONDO.
IL MONDO, L'ACQUA E I CANTI DELLA VIGNA...
... E I CORPI...
ANCHE SE PUO' SUCCEDERE...
... CHE LA MAGIA SI SPEZZI...
IO... VOLEVO CHIEDERTI... UNA NOTTE, TU HAI PRONUNCIATO UN NOME CRISTIANO... GAUTHIER... QUELL'UOMO... E' IMPORTANTE PER TE?
E SYRIA RICORDA...
10

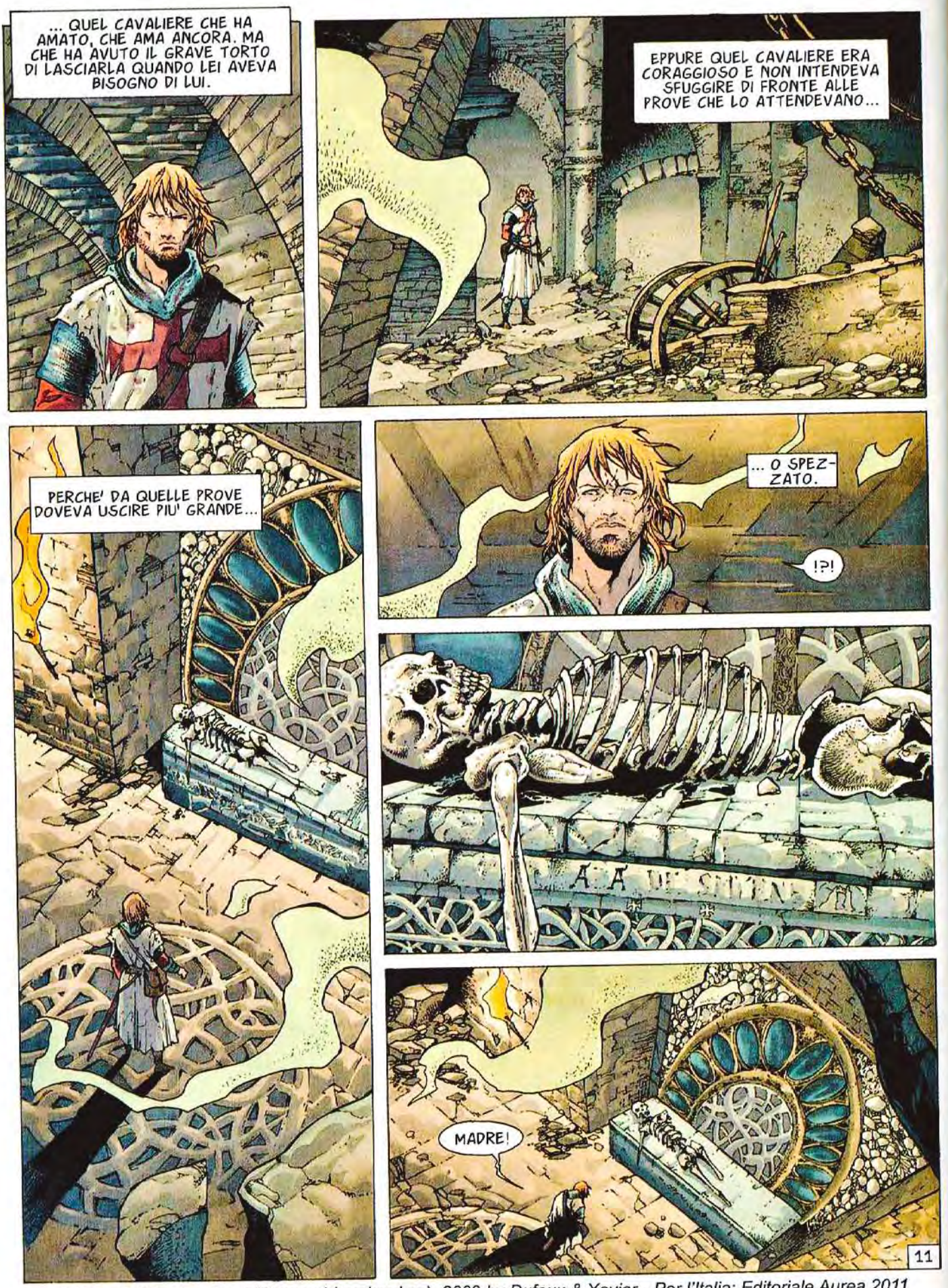

© Copyright Le Lombard (Dargaud-Lombard sa), 2009 by Dufaux & Xavier - Per l'Italia: Editoriale Aurea 2011

LA QUARTA PARTE SUL PROSSIMO NUMERO

"ADA DE SMIRNE. E' DUNQUE IN QUESTO LUOGO CHE VOSTRO FIGLIO HA TROVATO IL SUO NOME... 'AA...'"
ADA DE SMYRNE
"LUI HA DIMENTICATO O NON HA MAI SAPUTO CHI ERAVATE E QUAL ERA LA COLPA CHE VI HA TRASCINATA IN QUESTO INFERNO PER TROVARVI LA MORTE E L'OBBROBRIO..."
E' DUNQUE PER QUESTO CHE SONO VENUTO QUI. NON PER GIUDICARVI...
... MA PER SAPERE LA VERITA'.
AVVICINATI... AVVICINATI... AA TI ASPETTA... AA MOLTO CONTENTO...
!?
AA DEVE UCCIDERE TE E MANGIARE TE... MA PRIMA VUOLE CAPIRE...
CAPIRE COSA?... CHI SEI E DA DOVE VIENI?... A QUESTO POSSO RISPONDERE, MA CREDO CHE NON CAMBIERA' IN NIENTE LA TUA NATURA, CHE E' DEMONIACA.
DEMONIACA?... PERCHE'? AA FA QUESTO PERCHE' E' FATTO COSI'. UCCIDERE E MANGIARE. COME TE.
2

IN EFFETTI CI ASSOMIGLIAMO. E PIU' DI QUANTO CREDI. LASCIA CHE TI RACCONTI LA STORIA DI UNA GENTILE DAMA CHE CONOBBE AMORI FUNESTI.
"QUESTA DAMA ERA MIA MADRE E, SOLA DEL SUO RANGO, VOLLE ACCOMPAGNARE IL MARITO IN TERRASANTA PERCHE' LO AMAVA E NON VOLEVA ESSERNE SEPARATA."
"LEI SI LASCIAVA DIETRO UN RAGAZZO CHE FU AFFIDATO A PARENTI INCARICATI DI VEGLIARE SULLA SUA EDUCAZIONE...
"ESSI NON POTEVANO PERO' COMPENSARE TUTTO L'AMORE E LA TENEREZZA CHE PUO' DARE UNA MADRE..."
"... A SUO FIGLIO."
3

QUEL FIGLIO ERO IO.
MAMMA HA NOME?
ADA DE SMIRNE, CHE SPOSO' PHILIPPE DELLE FIANDRE.
"QUEL VIAGGIO IN TERRASANTA FU LA LORO ROVINA, PERCHE' QUELLE CONTRADE SONO POPOLATE DI SPIRITI MALIGNI, DI DEMONI..."
"E UNO DI LORO, UN DJINN, SI INNAMORO' DELLA DAMA."
4
"LE FECE BERE UN FILTRO CHE SCONVOLSE LA SUA RAGIONE. LA DAMA CEDETTE, ABBANDONO' LA SUA FAMIGLIA, IL SUO RANGO, OGNI ONORE... PER SEGUIRE IL DJINN..."

... NEL SUO RIFUGIO... QUESTI SOTTERRANEI NAUSEANTI, CON LA PUZZA DI MORTE E DISFACIMENTO.
E DOVE SEI NATO TU... FRUTTO MARCIO CADUTO LONTANO DALL'ALBERO.
E DA ALLORA AA HA SEMPRE FAME. AA NON HA CONOSCIUTO AMORE DI MADRE. MAI CAREZZE PER AA... MADRE PIANGE SEMPRE... E PAURA CRESCE IN AA...
PAURA E ODIO!
AA NON HA FRATELLO.
NON HA FAMIGLIA!
AA SOLO!... SEMPRE SOLO!
PERCHE' TU NON ESISTI.
!?!
5

LUCE CANCEL-
LA TUTTO!
MISERABILE!
TU SEI IL
DIAVOLO!
AAAHHH!!!
OH, NO!...
AIUTO...
AIUTO...
LA MIA
MANO!...
PRENDI LA MIA
MANO!
PRESTO!
6

TROPPO... TARDI... TU... VIENI... CON... ME...
... NEL-LA LUCE!
!?!
INDIETRO!
OSARIAS?... MA...
NON CERCARE DI CAPIRE. POI TI SPIEGHERO'.
PER L'ONNIPOTENTE!... CHE ORRORE!
NESSUNO AMA...
... AA.
7

IL TUO BRACCIO HA BISOGNO DI CURE...
L'ESSENZIALE E' CHE SONO SFUGGITO ALLA MORTE...
... COME TE, A QUANTO VEDO.
MI E' APPARSO UNO SPIRITO. PARE CHE LA MIA ORA NON SIA ANCORA GIUNTA. DEVO ANCORA LIBERARE IL MIO POPOLO.
PER QUESTO DOVRAI COMBATTERE UN DJINN... LO STESSO CHE HA DISTRUTTO LA MIA FAMIGLIA.
"CONOSCI IL SUO NOME. E' OTTAR BENK."
ED E' COSI', POTENTE DJINN, CHE IL MIO SIGNORE, CHE COMANDA ALLE MACCHINE, SPERA NELLA TUA ALLEANZA. PERCHE' NON C'E' DUBBIO CHE INSIEME RIPORTERETE UNA VITTORIA DECISIVA SUGLI INFEDELI.
8

LA STIMA CHE IL *SIGNORE DELLE MACCHINE* NUTRE PER TE E' GRANDE, COME PUOI CONSTATARE DA QUESTO DONO, CHE IO DEPONGO UMILMENTE AI TUOI PIEDI.
TI SBAGLI... IL TUO SIGNORE CREDE CHE QUEST'ORO POSSA CORROMPERMI? E' QUESTA L'IMMAGINE CHE HA DI OTTAR BENK?... IN QUESTO CASO, NON E' DEGNO DI COMANDARE.
PERCHE' IO TI CHIEDO... COSA SONO QUESTE RICCHEZZE?
NIENTE!... SOLO UN'ILLUSIONE...
!?!
... BILE AMARA.
MA...
"E LORO FUGGIRONO... LORO CHE SI CREDEVANO I PADRONI DEL MONDO."
9

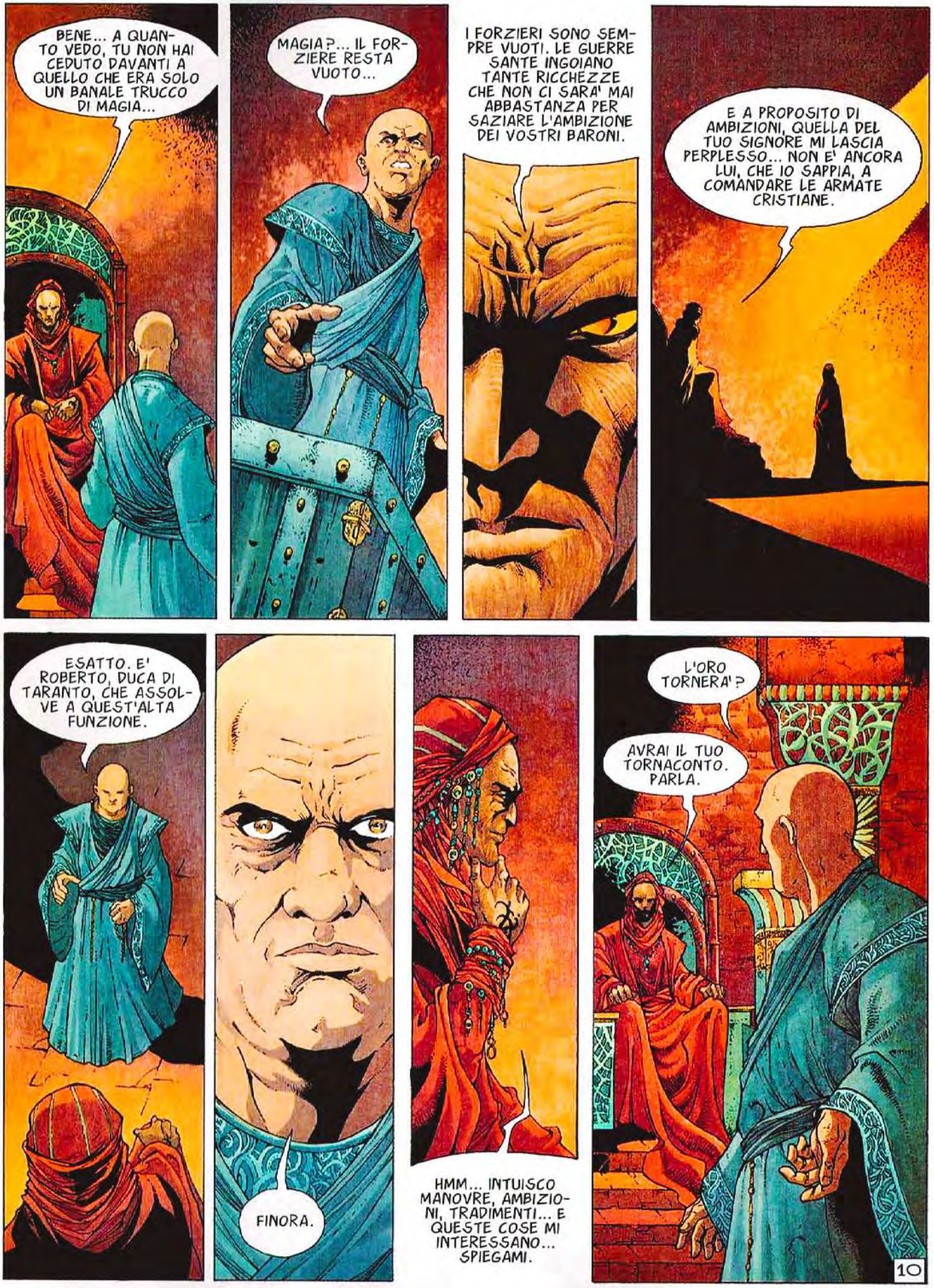
BENE... A QUANTO VEDO, TU NON HAI CEDUTO DAVANTI A QUELLO CHE ERA SOLO UN BANALE TRUCCO DI MAGIA...
MAGIA?... IL FORZIERE RESTA VUOTO...
I FORZIERI SONO SEMPRE VUOTI. LE GUERRE SANTE INGOIANO TANTE RICCHEZZE CHE NON CI SARA' MAI ABBASTANZA PER SAZIARE L'AMBIZIONE DEI VOSTRI BARONI.
E A PROPOSITO DI AMBIZIONI, QUELLA DEL TUO SIGNORE MI LASCIA PERPLESSO... NON E' ANCORA LUI, CHE IO SAPPIA, A COMANDARE LE ARMATE CRISTIANE.
ESATTO. E' ROBERTO, DUCA DI TARANTO, CHE ASSOLVE A QUEST'ALTA FUNZIONE.
FINORA.
HMM... INTUISCO MANOVRE, AMBIZIONI, TRADIMENTI... E QUESTE COSE MI INTERESSANO... SPIEGAMI.
L'ORO TORNERA'?
AVRAI IL TUO TORNACONTO. PARLA.
10

© Copyright Le Lombard (Dargaud-Lombard sa), 2009 by Dufaux & Xavier - Per l'Italia: Editoriale Aurea 2011

LA QUINTA PARTE SUL PROSSIMO NUMERO

Testo di DUFAUX - Disegno di XAVIER

CROCIATA

IL SIGNORE DELLE MACCHINE

QUINTA PARTE

lanciostory N. 5/2011

"TEMETE L'OMBRA!"
"PERCHE' L'OMBRA RISPUTERA' SOLO LE VOSTRE OSSA."
E IL SILENZIO AVVOLGE GLI ASTANTI...
SI SENTE SOLO L'ANSIMARE DEI DUE CONTENDENTI, L'URTO DELLE ARMI NEL CALORE DELLA SABBIA...
DONG
E LA LUCE ESITA...
E L'OMBRA LI INGOIA.
!?!
2

"MA... SONO SCOMPARSI?!?"
!?!
ANIME DANNATE... VI SENTO MUOVERVI...
HMM... DOV'E'?... NON LO VEDO PIU'!
MA?!?...
AVANZA, ROBERTO DI TARANTO!
E' QUI CHE CONDURRAI IL TUO ULTIMO SCONTRO... ALL'OMBRA.
!!!
3

IL TUO VOLTO!... E' QUELLO CHE MI E' APPARSO NELLO SPECCHIO!
LO SPECCHIO CHE DEVI RESTITUIRMI, SE VUOI VINCERE.
TU NON CAPISCI... IO MI SONO FRANTUMATO IN QUELLO SPECCHIO. NON SONO PIU' NIENTE SENZA DI LUI. LUI E' LA MIA VERITA', IL MIO VERO VOLTO.
L'HAI VOLUTO... TI LASCIO A COLUI CHE TI SUCCEDERA'.
SONO QUI, ROBERTO.
!?!
IL VOLTO DEL DEMONIO... UN VOLTO CHE MI APPARTIENE, CHE SI PUO' RICONOSCERE, COMBATTERE, BRACCARE. QUELLO SPECCHIO E' LA MIA DEBOLEZZA. RIVELA UN PARTE DELLA MIA IDENTITA'. DEVO RECUPERARLO.
MAI!
4
E LO SCONTRO RIPRENDE CON UNA NUOVA RABBIA... TUTTI E DUE VOGLIONO RIGUADAGNARE LA LUCE...

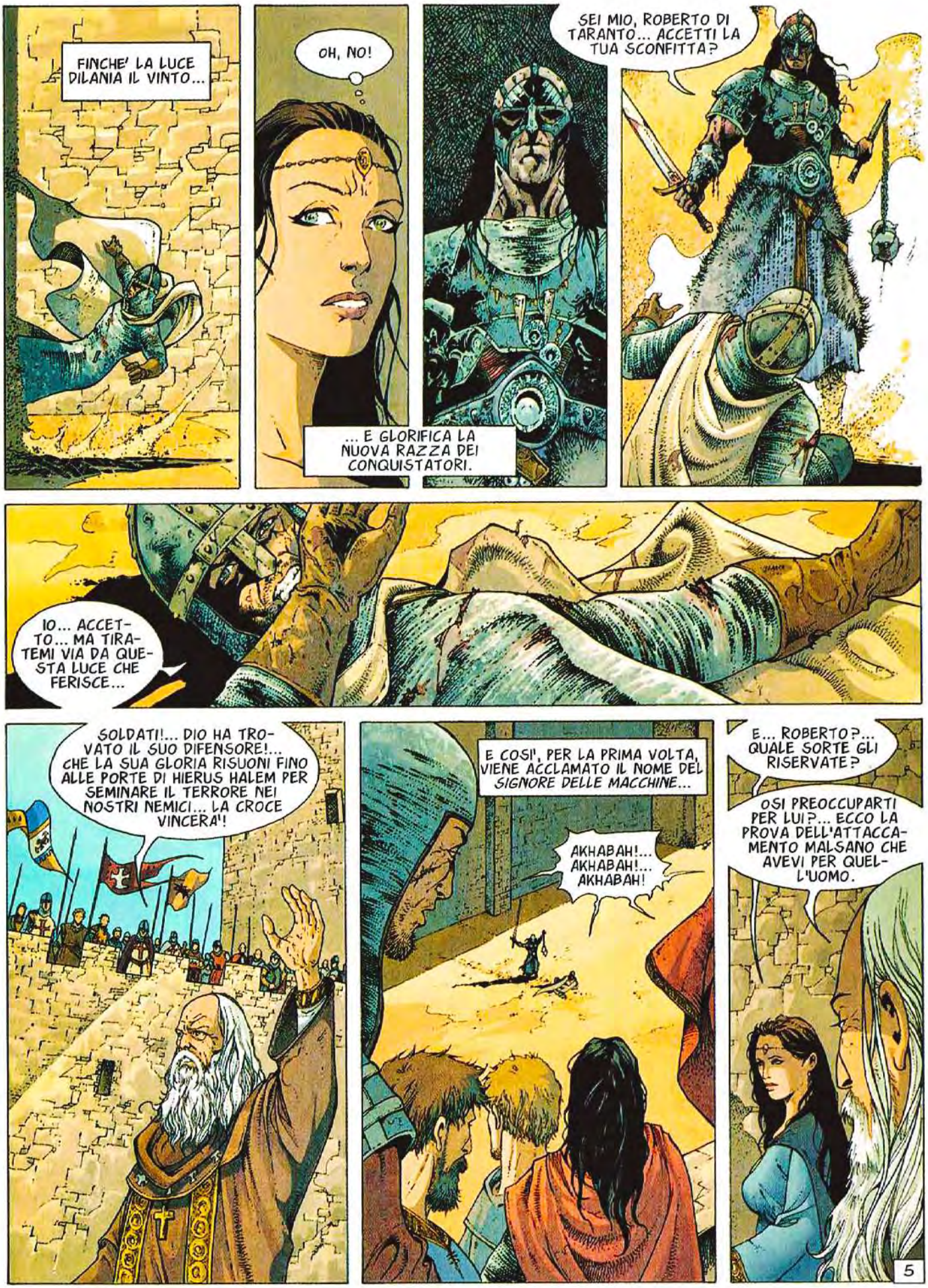
FINCHE' LA LUCE DILANIA IL VINTO...
OH, NO!
... E GLORIFICA LA NUOVA RAZZA DEI CONQUISTATORI.
SEI MIO, ROBERTO DI TARANTO... ACCETTI LA TUA SCONFITTA?
IO... ACCETTO... MA TIRATEMI VIA DA QUESTA LUCE CHE FERISCE...
SOLDATI!... DIO HA TROVATO IL SUO DIFENSORE!... CHE LA SUA GLORIA RISUONI FINO ALLE PORTE DI HIERUS HALEM PER SEMINARE IL TERRORE NEI NOSTRI NEMICI... LA CROCE VINCERA'!
E COSI', PER LA PRIMA VOLTA, VIENE ACCLAMATO IL NOME DEL SIGNORE DELLE MACCHINE...
AKHABAH!... AKHABAH!... AKHABAH!
E... ROBERTO?... QUALE SORTE GLI RISERVATE?
OSI PREOCCUPARTI PER LUI?... ECCO LA PROVA DELL'ATTACCAMENTO MALSANO CHE AVEVI PER QUELL'UOMO.
5

AVVICINA PIUTTOSTO IL NOSTRO NUOVO CAMPIONE... E' DA QUELLA PARTE CHE NASCERANNO LE ALLEANZE DI DOMANI.
HO L'IMPRESSIONE CHE TU MI SPINGA GIA' NEL SU LETTO.
NON HAI BISOGNO DI ME PER QUESTO... I CANI SI ACCUCCIANO SEMPRE AI PIEDI DEL LORO PADRONE.
STA' ATTENTA A NON RITROVARTI SOLA E SENZA DIFESE.
"SAPPI PIACERE AL BRACCIO ARMATO DI DIO... E' BENE CHE LA TUA FAMIGLIA LO SOSTENGA."
SAPEVO CHE MI AVRESTI ASPETTATO.
RISPARMIA ROBERTO E SARO' TUA.
DIMENTICHI CHE ADESSO SONO IO A DECIDERE?... MA MI MOSTRERO' CLEMENTE. TU FIRMERAI SUBITO IL TRATTATO CHE MI ATTRIBUISCE I *BECCHI DI FUOCO* E IO TI FECONDERO' PERCHE' VOGLIO DARE UNA DISCENDENZA AL MIO NOME... AL NOME GLORIOSO DI AKHABAH!
6

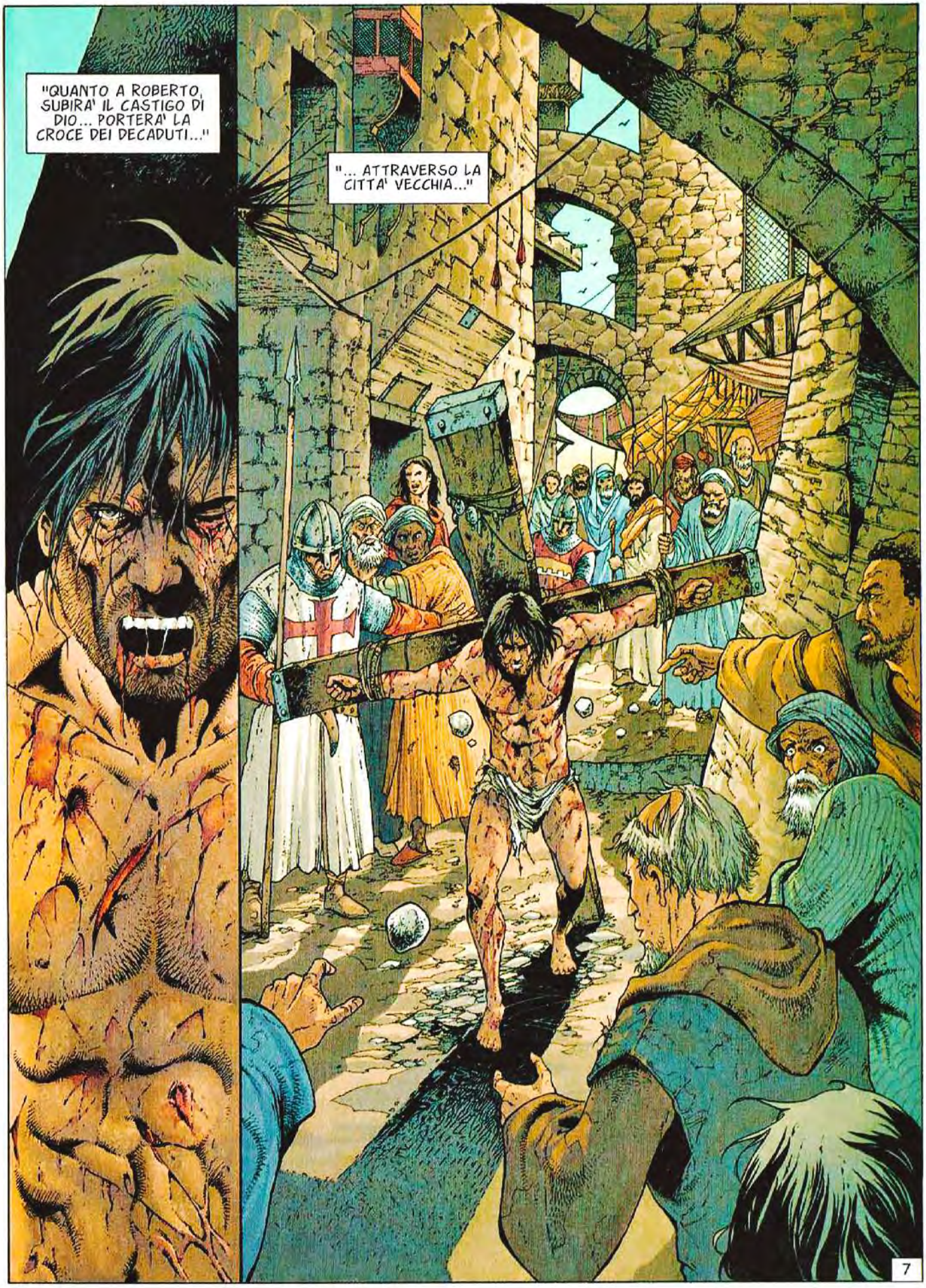
"QUANTO A ROBERTO, SUBIRA' IL CASTIGO DI DIO... PORTERA' LA CROCE DEI DECADUTI..."
"... ATTRAVERSO LA CITTA' VECCHIA..."
7

"... FINO ALLA COLLINA DI GEST'AL METH."
"LA' SARA' ESPOSTO, DI FRONTE ALL'OMBRA...
8

"E ASPETTERA' CHE GIUNGA A LUI LA LEGIONE DEGLI ANGELI DANNATI."

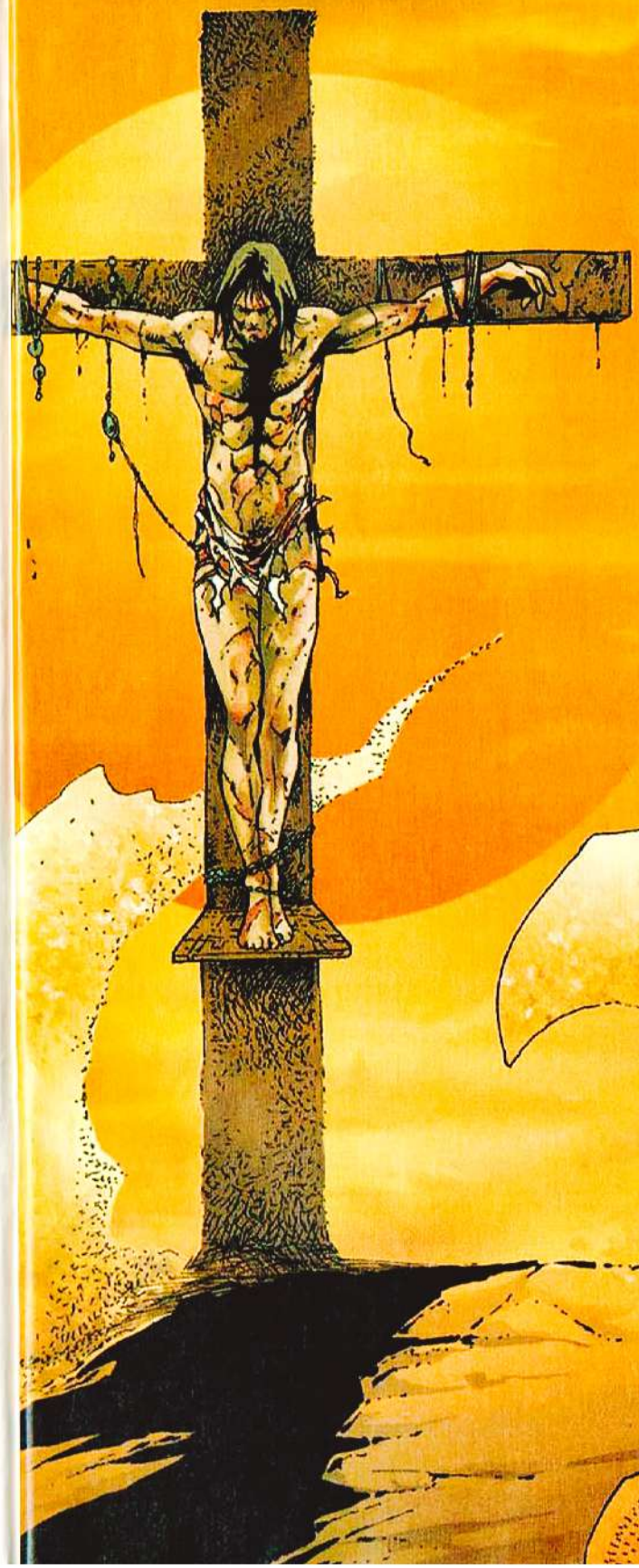

"GLI ANGELI CHE DIO SCACCIO' PERCHE' SI ERANO RIBELLATI ALLA SUA POTENZA."

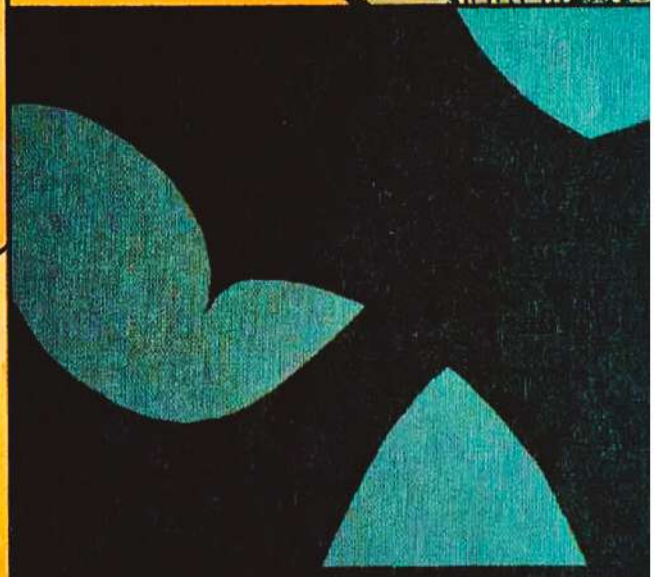

"GLI ANGELI CONDANNATI A UNA FAME PERPETUA..."

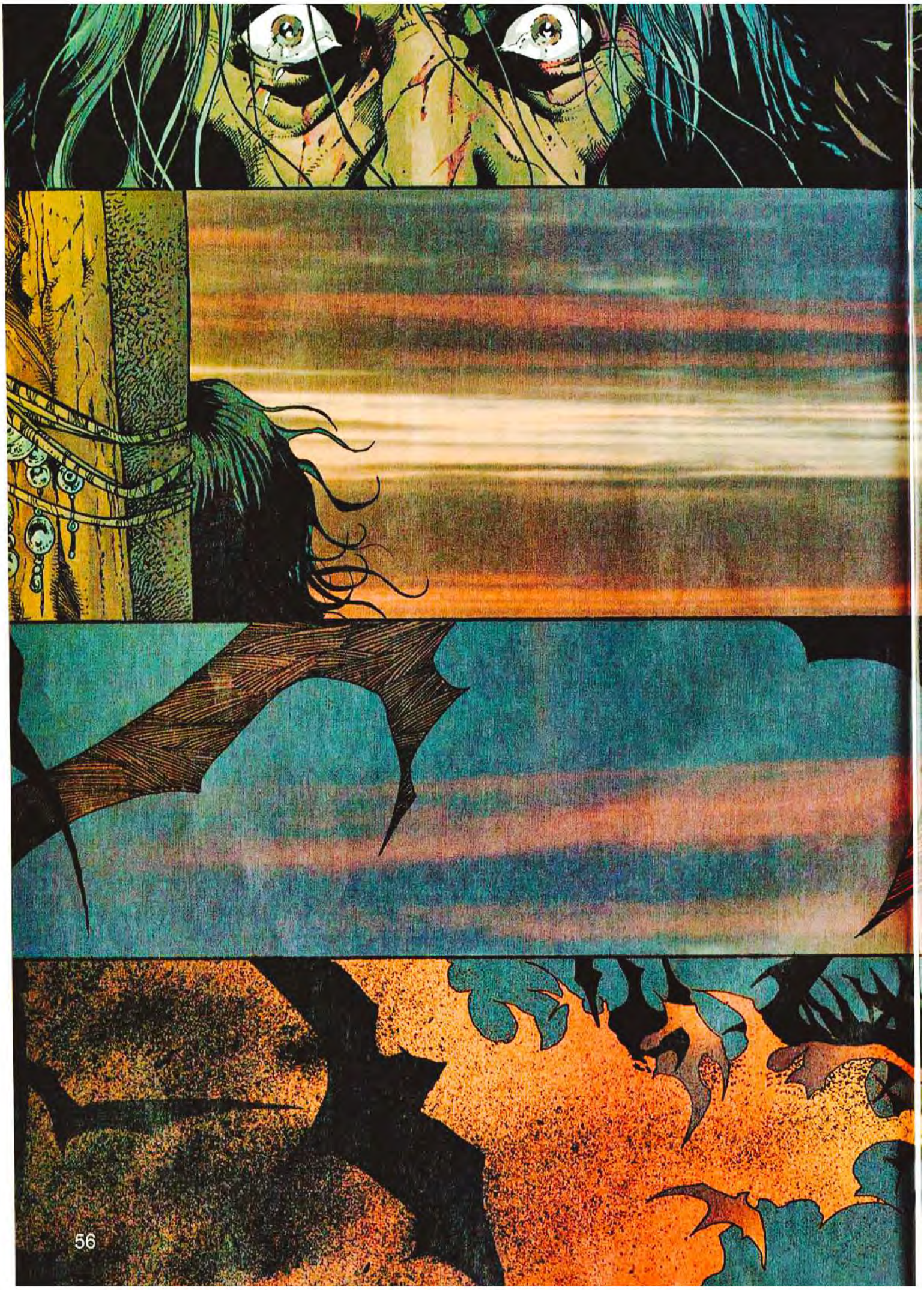

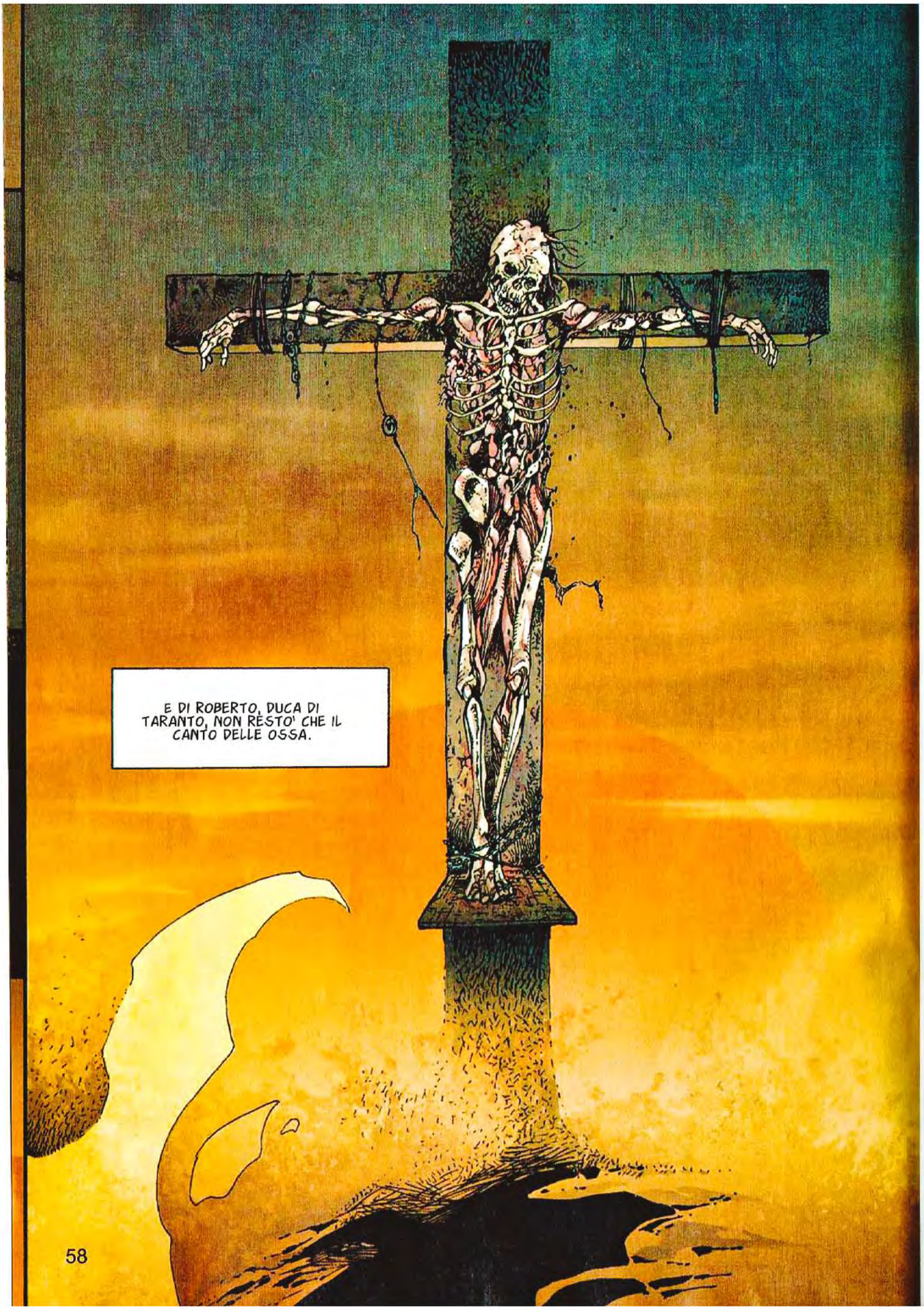
E DI ROBERTO, DUCA DI TARANTO, NON RESTO' CHE IL CANTO DELLE OSSA.

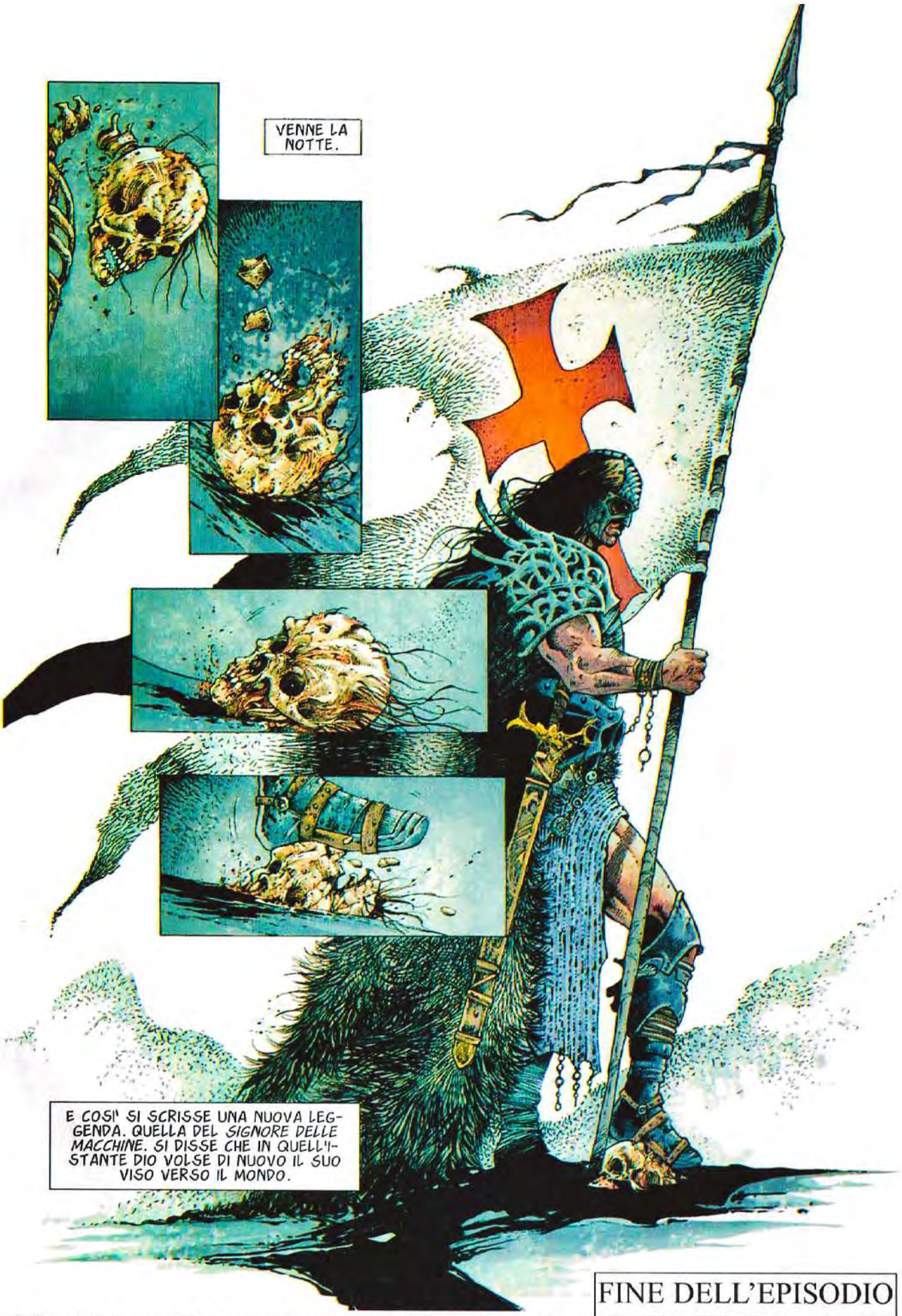

FINE DELL'EPISODIO

© Copyright Le Lombard (Dargaud-Lombard S.A.), 2009 by Dufaux & Xavier - Per l'Italia: Editoriale Aurea 2011

IL NUOVO EPISODIO SUL PROSSIMO NUMERO

Testo di DUFAUX - Disegno di XAVIER

CROCIATA

I BECCHI DI FUOCO

PRIMA PARTE

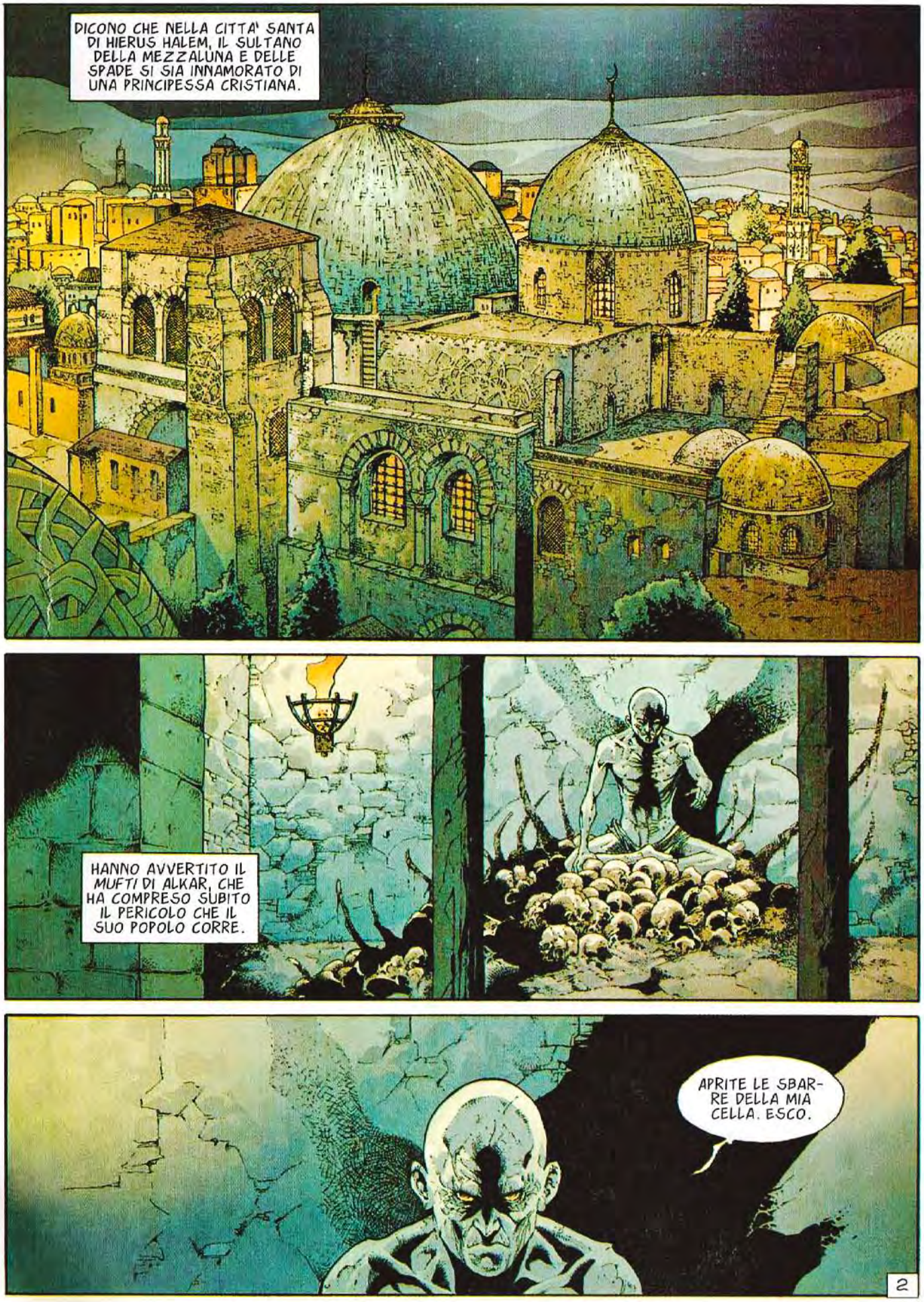
DICONO CHE NELLA CITTA' SANTA DI HIERUS HALEM, IL SULTANO DELLA MEZZALUNA E DELLE SPADE SI SIA INNAMORATO DI UNA PRINCIPESSA CRISTIANA.
HANNO AVVERTITO IL *MUFTI* DI ALKAR, CHE HA COMPRESO SUBITO IL PERICOLO CHE IL SUO POPOLO CORRE.
APRITE LE SBARRE DELLA MIA CELLA. ESCO.
2

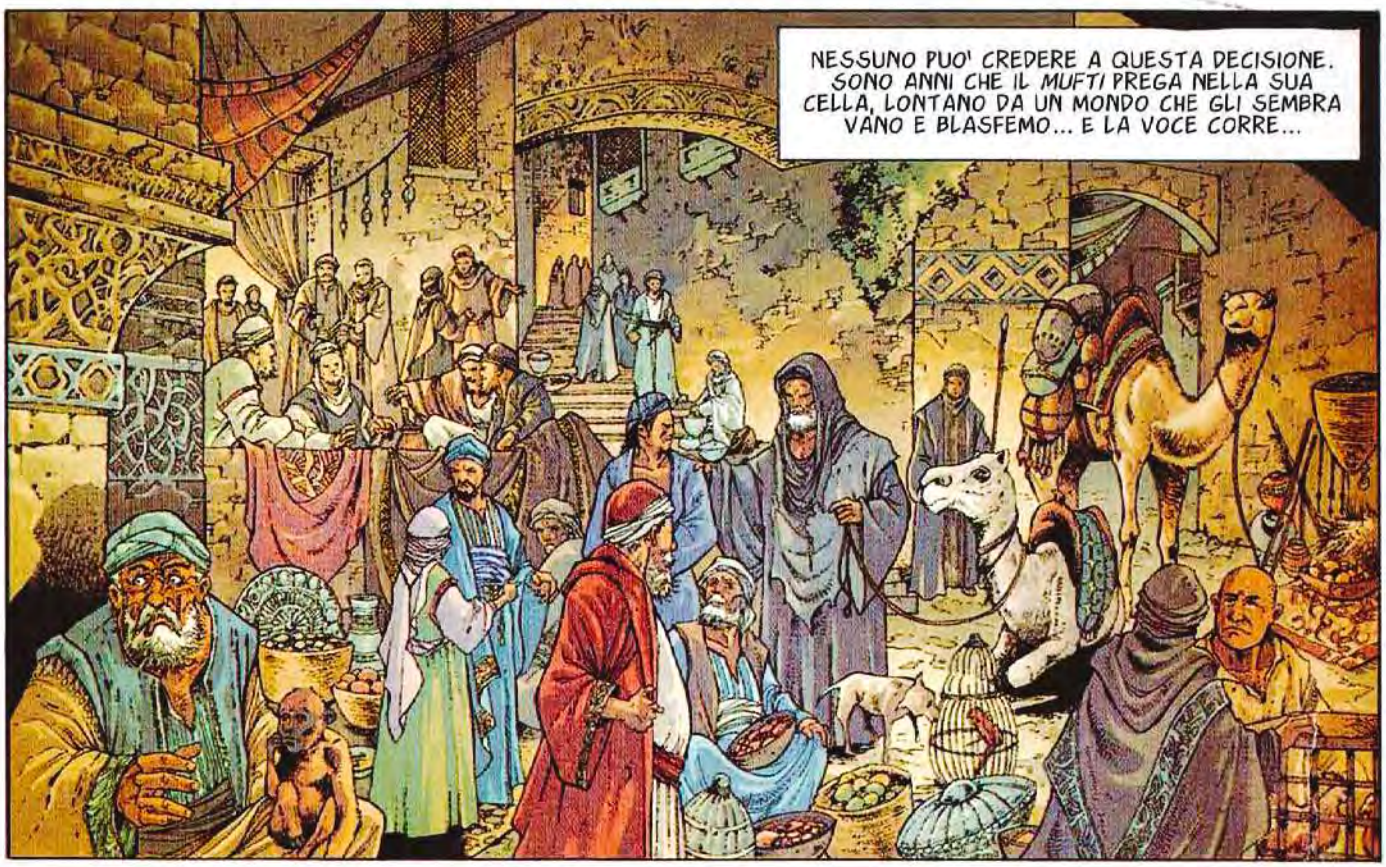
NESSUNO PUO' CREDERE A QUESTA DECISIONE. SONO ANNI CHE IL *MUFTI* PREGA NELLA SUA CELLA, LONTANO DA UN MONDO CHE GLI SEMBRA VANO E BLASFEMO... E LA VOCE CORRE...

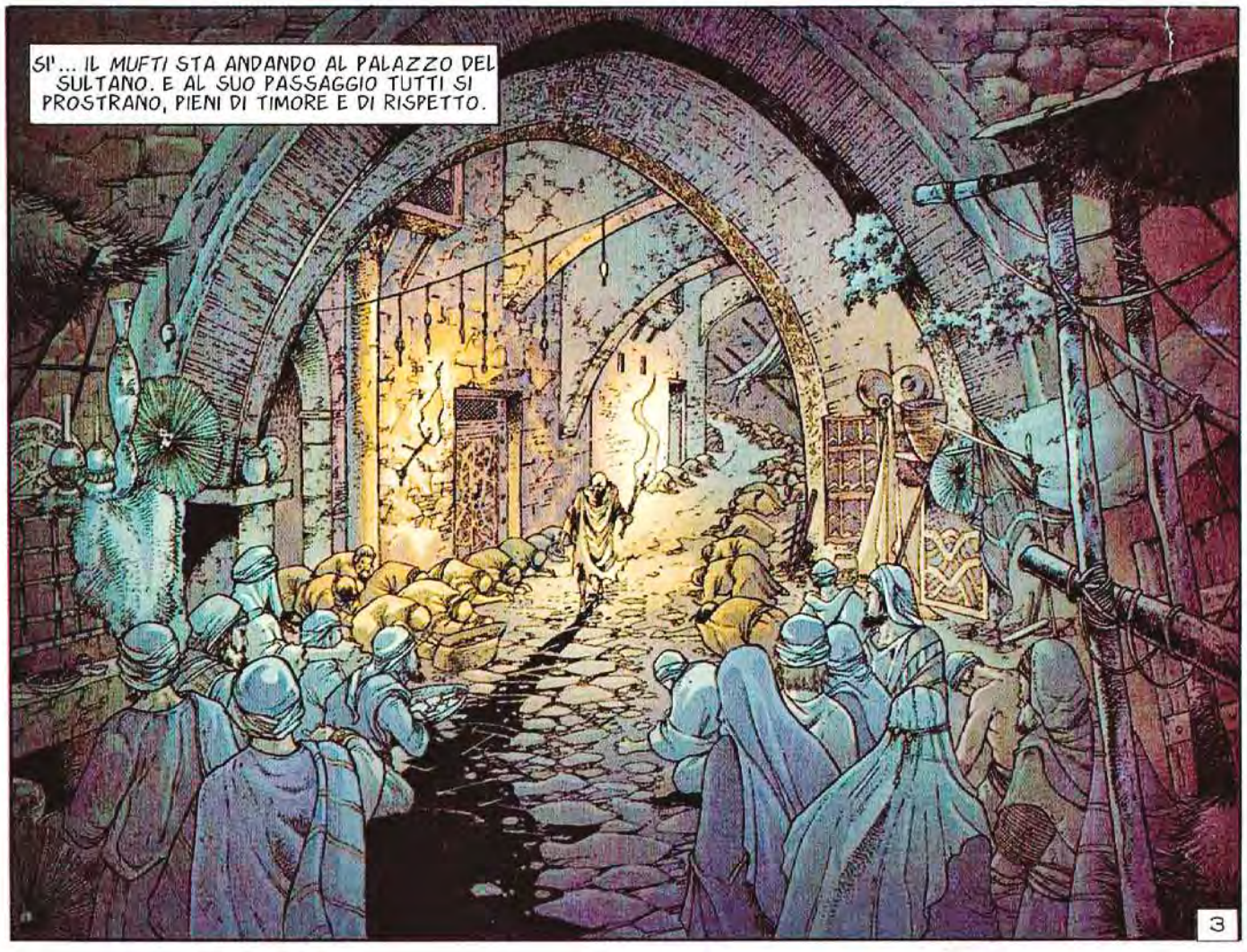
SI'... IL *MUFTI* STA ANDANDO AL PALAZZO DEL SULTANO. E AL SUO PASSAGGIO TUTTI SI PROSTRANO, PIENI DI TIMORE E DI RISPETTO.
3

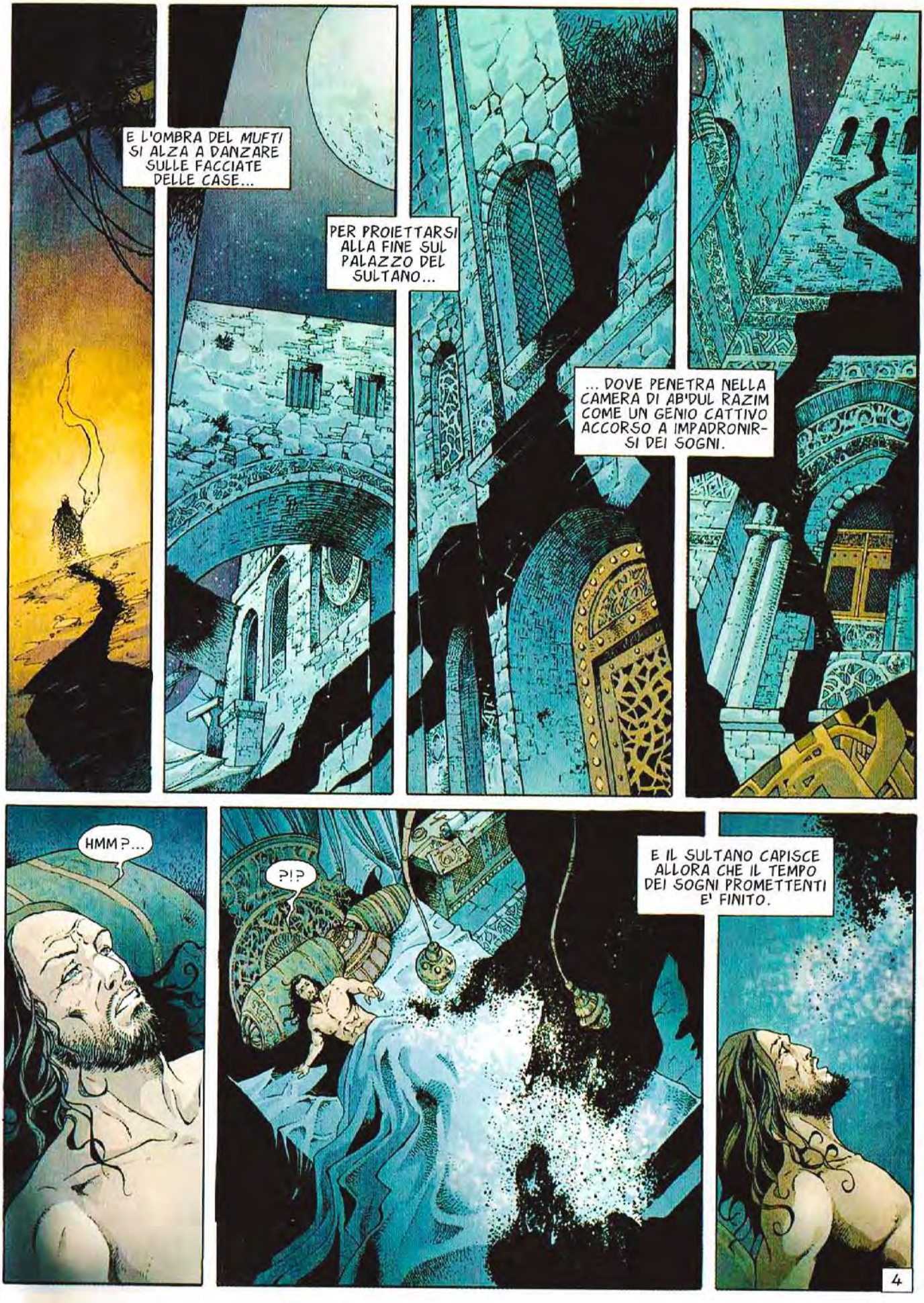
E L'OMBRA DEL MUFTI SI ALZA A DANZARE SULLE FACCIATE DELLE CASE...
PER PROIETTARSI ALLA FINE SUL PALAZZO DEL SULTANO...
... DOVE PENETRA NELLA CAMERA DI AB'DUL RAZIM COME UN GENIO CATTIVO ACCORSO A IMPADRONIRSI DEI SOGNI.
HMM?...
?!?
E IL SULTANO CAPISCE ALLORA CHE IL TEMPO DEI SOGNI PROMETTENTI E' FINITO.
4

SIGNORE! PRESTO!... DEVI VENIRE!
???
PERCHE'?... COSA SUCCEDE?
IL MUFTI DI ALKAR!... E' NELLA CAMERA DELLA PRINCIPESSA!
IL MUFTI?!?
PER MAMUDI!
ADESSO CAPISCO MEGLIO!
MUFTI DI ALKAR... COSA... COSA SIGNIFICA LA TUA PRESENZA QUI, IN QUESTA CAMERA?
COSA SIGNIFICA?... VOLEVO MISURARE L'AMPIEZZA DEL PERICOLO CHE TI MINACCIA... CONFESSO CHE LO SOTTOVALUTAVO.
5

QUESTA DONNA HA LA BELLEZZA DEL RAD'J EL ALOUI, IL DEMONE FEMMINILE CHE TURBA I SONNI DEGLI UOMINI.
HAI CEDUTO AL SUO FASCINO. LEI TI HA INVASO LA TESTA E IL CUORE.
NON TI SI PUO' NASCONDERE NIENTE... IN EFFETTI, LA AMO.
AH!... LA SVENTURA E' SU DI NOI! LA MEZZALUNA E LA SPADA PIEGANO IL GINOCCHIO DAVANTI ALLA CROCE.
IO NON MI INCHINO DAVANTI A NESSUNO, PERCHE' IL VERO AMORE NON C'ENTRA CON QUESTE UMILIAZIONI. MA E' VERO CHE NON POSSO PIU' VIVERE SENZA QUESTA DONNA.
ALLORA, QUALI SONO LE TUE INTENZIONI?... CHIEDERAI LA SUA MANO AI PRINCIPI CRISTIANI?... AL NEMICO?
RASSICURATI... NON MI ESPORRO' AI LORO SARCASMI.
C'E' FORSE UN MODO PER FERMARE QUESTA STUPIDA GUERRA? I NOSTRI NEMICI LOTTANO PER HIERUS HALEM AL FINE DI RICONQUISTARE IL SANTO SEPOLCRO, PERCHE' CONTIENE UN CUORE CHE BATTE.
IL CUORE DEL TRE VOLTE VENERATISSIMO.
6
IO HO IL MEZZO PER FAR TACERE QUEL CUORE. DOPO IL MIO PASSAGGIO, IL SANTO SEPOLCRO SARA' VUOTO DI OGNI SOSTANZA. COSI' I CRISTIANI NON AVRANNO PIU' ALCUNA RAGIONE DI CONTINUARE LA LOTTA.

E CHI TI HA DATO QUESTO MEZZO?
UNO SPIRITO CHIAMATO SAR MITRA.
L'INVIATO DEL QUA'DJ! ANCORA!... IL PERICOLO E' PEGGIORE DI QUANTO PENSAVO!
MI TROVERAI ALL'ALBA NEI TUOI GIARDINI. ERA TANTO CHE NON MI ESPONEVO ALLA TENTAZIONE.
"MI OFFRIRAI I TUOI FRUTTI MIGLIORI E UNA BROCCA D'ACQUA FRESCA. ANCHE DEI DATTERI... IN UN'ALTRA VITA AMAVO MOLTO I DATTERI."
SEI DUNQUE TU IL TEMIBILE MUFTI DI ALKAR... DICONO CHE VUOI PARLARMI.
ESATTO... PER SAPERE SE IL CANTO CORRISPONDE ALLA PELLE.
LA PELLE?... VUOI DIRE CHE?
TI HO VISTA NUDA E DA NUDA TU SEI SINCERA. ADESSO SENTO LA TUA VOCE E LA TUA VOCE E' SINCERA. SIEDITI.
7

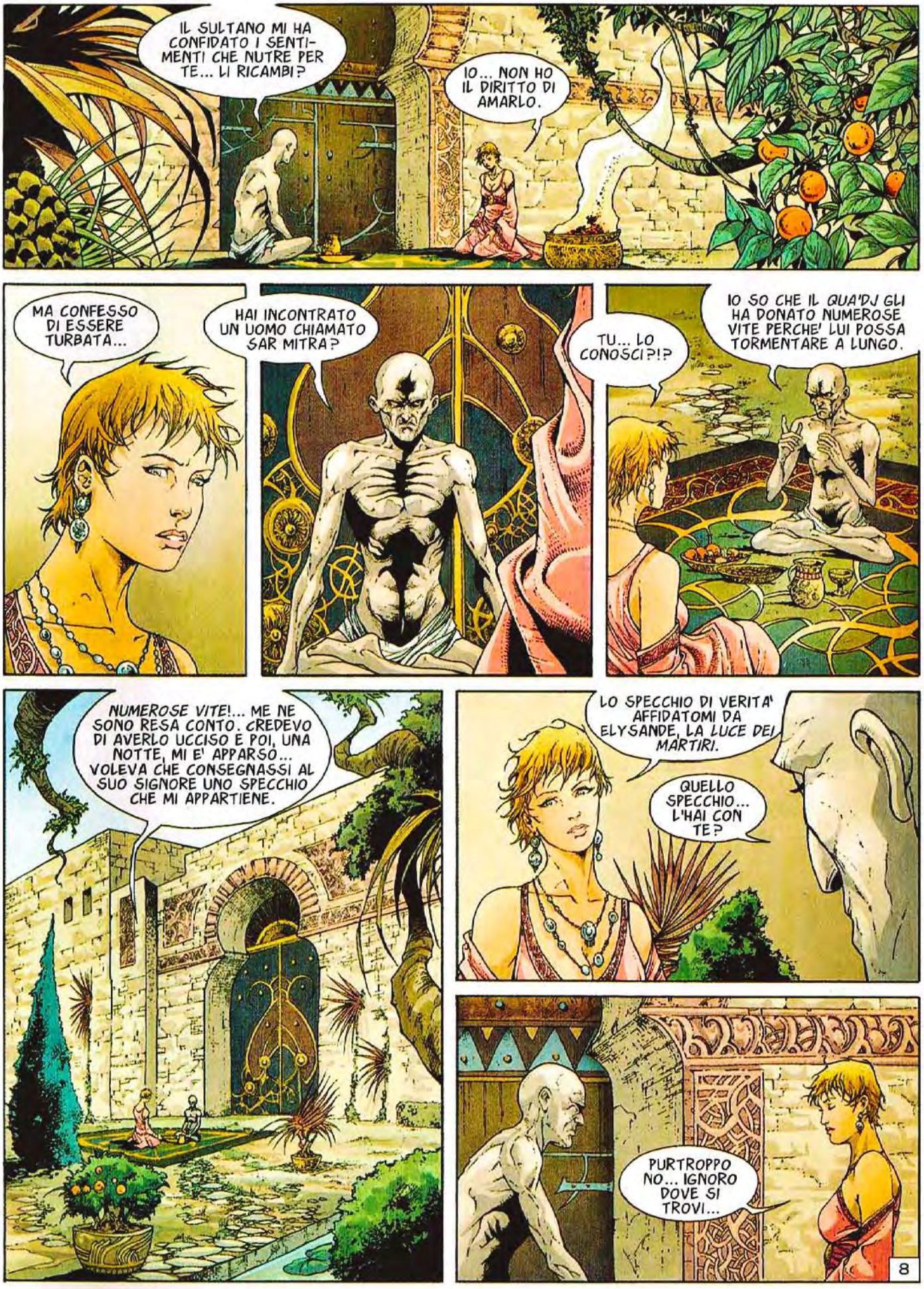
IL SULTANO MI HA CONFIDATO I SENTIMENTI CHE NUTRE PER TE... LI RICAMBI?
IO... NON HO IL DIRITTO DI AMARLO.
MA CONFESSO DI ESSERE TURBATA...
HAI INCONTRATO UN UOMO CHIAMATO SAR MITRA?
TU... LO CONOSCI?!?
IO SO CHE IL QUA'DJ GLI HA DONATO NUMEROSE VITE PERCHE' LUI POSSA TORMENTARE A LUNGO.
NUMEROSE VITE!... ME NE SONO RESA CONTO. CREDEVO DI AVERLO UCCISO E POI, UNA NOTTE, MI E' APPARSO... VOLEVA CHE CONSEGNASSI AL SUO SIGNORE UNO SPECCHIO CHE MI APPARTIENE.
LO SPECCHIO DI VERITA' AFFIDATOMI DA ELYSANDE, LA LUCE DEI MARTIRI.
QUELLO SPECCHIO... L'HAI CON TE?
PURTROPPO NO... IGNORO DOVE SI TROVI...
8

"... QUALI MANI LO POSSIEDANO, QUALE VISO SI GIRI VERSO DI LUI."
QUESTO SPECCHIO ERA DEL MIO POVERO ROBERTO... COSA VI HA POTUTO SCOPRIRE?
!?!
NON TEMERE... IO NON POSSO SFUGGIRE DA QUESTO SPECCHIO. GUARDACI SEMPLICEMENTE IL RIFLESSO DELLA TUA ANIMA.
LA MIA ANIMA E' DUNQUE COSI' ORRENDA?
EVVIVA!... ADDOSSO AI SARACENI!
SI'... TU NON MENTI.
DA QUANDO IO APPARTENGO A QUELL'UOMO...
9

"... IL MIO NOME E' CONDANNATO... APPARTIENE ORMAI..."
"... ALLA BESTIA."
... PERCHE' DIO MI HA DESIGNATO PER CONDURVI ALLA VITTORIA!... DIMENTICATE LE RECENTI SCONFITTE! DIMENTICATE I VENTI DEL SIMUN DJA! DIMENTICATE COLORO CHE SI CREDEVANO INVESTITI DA UNA FORZA DIVINA ED ERANO SOLO IMPOSTORI!
IO SONO L'ELETTO. IO SONO LA FORZA. IO SONO L'ASSOLUZIONE.
SONO CONTENTO DI TE, JURAND DI POMERANIA. LA TUA SCELTA E' STATA OTTIMA... QUEST'UOMO VI PORTERA' QUELLO CHE MERITATE.
?!?
10

E HIERUS HALEM SARA' NOSTRA, PERCHE' AL VOSTRO VALORE E ALLA VOSTRA FEDE IO AGGIUNGERO' LE MIE ARMI...
"IL PESO DELLE MIE MACCHINE. IL RUMORE DELLE MIE MACCHINE..."
"... LA POTENZA DELLE MIE MACCHINE."
BBRRROOOMMMMMMMM
NO!... NON QUESTO INFERNO!
BRRROOMMM
11

SI PREPARANO ALL'ATTACCO. E STAVOLTA NEPPURE IL SIMUN DJA LI POTRA' FERMARE.
E PERCHE'?... CREDEVO CHE GLI ELEMENTI TI OBBEDISSERO...
OBBEDISCONO AL MUFTI...
E IL MUFTI NON MI CONCEDE PIU' LA SUA FIDUCIA.
HA INTUITO CHE UNA CRISTIANA REGNA SUL CUORE DELLA MEZZALUNA E DELLE SPADE.
ED E' PER QUESTO CHE TI SBARAZZI DI QUESTA CRISTIANA PERMETTENDOLE DI RAGGIUNGERE I SUOI?
TE L'HO GIA' DETTO... TU NON SEI MIA PRIGIONIERA.
E SE VOLESSI RESTARE ACCANTO A TE?
AH, SYRIA... SEI IL DEMONE PIU' TENTATORE CHE IO ABBIA MAI CONOSCIUTO.
NON SONO UN DEMONE. LO SPECCHIO ME L'HA PROVATO.
LO SO... SEI LA SORGENTE ALLA QUALE OGNI UOMO VORREBBE BERE.
12

© Copyright Le Lombard (Dargaud-Lombard S.A.), 2009 by Dufaux & Xavier - Per l'Italia: Editoriale Aurea 2011

LA SECONDA PARTE SUL PROSSIMO NUMERO

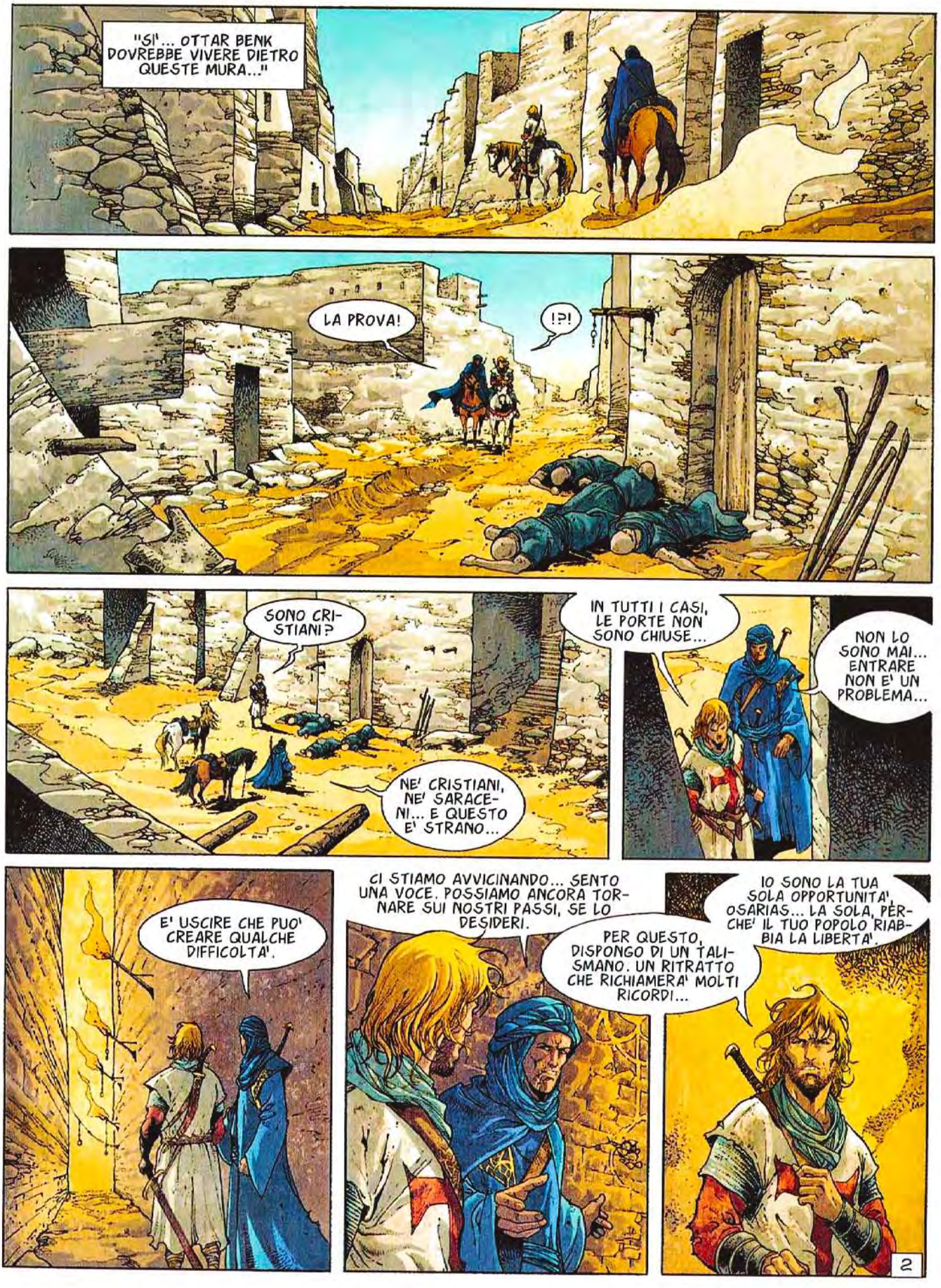
"SI'... OTTAR BENK DOVREBBE VIVERE DIETRO QUESTE MURA..."
LA PROVA!
!?!
SONO CRISTIANI?
NE' CRISTIANI, NE' SARACENI... E QUESTO E' STRANO...
IN TUTTI I CASI, LE PORTE NON SONO CHIUSE...
NON LO SONO MAI... ENTRARE NON E' UN PROBLEMA...
E' USCIRE CHE PUO' CREARE QUALCHE DIFFICOLTA'.
CI STIAMO AVVICINANDO... SENTO UNA VOCE. POSSIAMO ANCORA TORNARE SUI NOSTRI PASSI, SE LO DESIDERI.
PER QUESTO, DISPONGO DI UN TALISMANO. UN RITRATTO CHE RICHIAMERA' MOLTI RICORDI...
IO SONO LA TUA SOLA OPPORTUNITA', OSARIAS... LA SOLA, PERCHE' IL TUO POPOLO RIABBIA LA LIBERTA'.
2

"... AL TUO SIGNORE, OTTAR BENK."
QUANDO?... QUANDO SARO' LIBERATO DAI DEMONI DEL PASSATO? OH, TU IL CUI DOLCE CANDORE PERSEGUITA LE MIE NOTTI, IL CUI FASCINO AGISCE ANCORA DOPO TANTI ANNI, PERCHE' HAI CANCELLATO IL TUO VOLTO? PERCHE' NON LO SO PIU' RICORDARE?
OH, SPIRITI MALIGNI CHE MI ASCOLTATE... SCACCIATE COL VOSTRO PUZZO I DOLCI PROFUMI DI UN'ASSENZA CHE MI OSSESSIONA. DI UN VUOTO CHE NON POSSO RIEMPIRE. IO NON ERO FATTO PER AMARE.
CHE LE PIAGHE ADESSO SI CHIUDANO... CHE L'INFERNO CONSERVI I SUOI VELENI. NESSUNO EVOCHERA' PIU' IL TUO VISO.
SI'! IO!
!?!
HO QUI CIO' CHE PUO' DARTI LA PACE. IL RITRATTO DELLA DIMENTICATA. IL RITRATTO DI MIA MADRE, DELLA DONNA CHE RAPISTI A MIO PADRE.
LA DONNA DALLA QUALE HAI AVUTO UN FIGLIO... CHE E' DIVENTATO UN MOSTRO PERCHE' NON E' MAI STATO AMATO, MAI DESIDERATO.
3

L'AA!... TU CONOSCI L'AA?... MA... CHI SEI?
GAUTHIER... FIGLIO UNICO DEL CONTE DELLE FIANDRE E DI ADA DI SMYRNE.
ADA!... QUEL RITRATTO E' IL SUO?
E' IL SOLO RICORDO CHE HO CONSERVATO DI MIA MADRE... ED E' PER TE...
... COME QUESTE CENERI. QUELLO CHE RESTA DELL'AA.
NO!... NON E' POSSIBILE!
FERMA...
... FERMA QUESTA MAGIA!
4

NON DEVE...
NO... LASCIA!
PADRE... PADRE...
AA PERDONA...
ALLORA SI FECE IL SILENZIO. FUORI, IMMOBILE, SI SCHIERAVA SULLA CRESTA DI UNA DUNA LA TRIBU' DI OSARIAS. TUTTI ASPETTAVANO... LA LORO LIBERTA' RITROVATA O IL LORO ANNIENTAMENTO.
SE OTTAR BENK ACCETTA IL PATTO, CI RESTITUIRA' ALLA LUCE E IL DRAPPO SARA' ROSSO...
ALTRIMENTI, OSARIAS AGITERA' IL DRAPPO NERO. E PER NOI SARA' LA FINE.
LA'!
5

"ROSSO!... LIBERTA'!... LIBERTA' RITROVATA!"
"E OSARIAS, IL TRADITORE, SI MOSTRO' A VOLTO SCOPERTO, FACCIA AL SOLE, FACCIA ALLA SABBIA, FACCIA AI SUOI."
"E GAUTHIER DELLE FINADRE SORRISE. SEMBRAVA TRANQUILLO, SOLLEVATO. ALLE DOMANDE SUSCITATE AVEVA SAPUTO RISPONDERE CON SAGGEZZA E FERMEZZA."
RITIENI TU CHE IL VERO DIO SIA QUELLO DEL TUO POPOLO?
LO CREDO PERCHE' SONO A SUA IMMAGINE.
RITIENI TU CHE IL VERO DIO SIA QUELLO DEI SARACENI?
LO CREDO PERCHE' E' A LORO IMMAGINE.
RITIENI TU QUEST'UOMO, QUESTO EBREO, TRADITORE DEL TUO DIO?
NON PUO' ESSERLO, PERCHE' IO SONO A IMMAGINE DEL SUO DIO.
BENE... IL FANATISMO NON ABITA IL TUO CUORE. ADESSO POSSO ACCETTARE LA TUA OFFERTA.
QUESTO RITRATTO... IL RITRATTO DELLA DIMENTICATA.
6

TI RINGRAZIO. COSA CHIEDI IN CAMBIO?

LA LIBERTA' PER LE TRIBU' EBREE CHE TRATTENEVI NELLE VISCERE DELLA TERRA ACCANTO A TUO FIGLIO.

NON COME GUARDIANI...

... MA COME NUTRIMENTO. VEDO CHE NON TI SFUGGE NIENTE.

SCOMPARSO MIO FIGLIO, NON MI SERVITE PIU'... ACCETTO.

"TOLGO IL SORTILEGIO... CHE I TUOI UOMINI RIPRENDANO LA LORO LIBERTA'."

"GLIELA ACCORDO."

HO UN DEBITO VERSO DI TE... COME POTRO' SALDARLO?

SERVENDO LA CROCE FINCHE' HIERUS HALEM NON SARA' CADUTA.

E' VERO CHE I SARACENI NON SONO MIEI AMICI. MA I CRISTIANI ACCETTERANNO DI PAGARE I MIEI UOMINI? PER ME NON CHIEDO NIENTE, LO SAI...

RASSICURATI... IL DENARO NON MANCHERA'.

7

"OTTAR BENK MI HA TRATTENUTO PER QUALCHE ISTANTE. VOLEVA PARLARMI DI UN FORZIERE."
APRILO.
QUELLO CHE CONTIENE E' TUO.
!?!
DA DOVE PROVIENE TUTTO QUESTO ORO?
DAI POVERI FOLLI CHE HANNO TENTATO DI ASSOLDARMI... CREDO SIANO STATI VITTIME DI UN'ILLUSIONE.
DEVI AVER VISTO I LORO CORPI DAVANTI ALLA MIA PORTA... ERANO MANDATI DAL NUOVO CAMPIONE DEI CRISTIANI.
NON E' PIU' ROBERTO DI TARANTO?
8
NO... ROBERTO HA PERSO IN UN GIUDIZIO DI DIO CHE L'OPPONEVA AL SIGNORE DELLE MACCHINE. ADESSO E' LUI CHE COMANDA IL VOSTRO ESERCITO. E' LUI CHE DEVI ONORARE.
NON CI POSSO CREDERE... MA DA DOVE VIENE QUELL'UOMO?
UOMO?... NE DUBITO... MERCENARIO, CERTAMENTE. SI NASCONDE DIETRO LA VOSTRA FEDE COME FAREBBE DIETRO QUALSIASI ALTRA CREDENZA.
TUTTO QUELLO CHE GLI INTERESSA E' ACCUMULARE RICCHEZZE... DI PROSPERARE SULLE VOSTRE DISCORDIE E I VOSTRI SCONTRI.

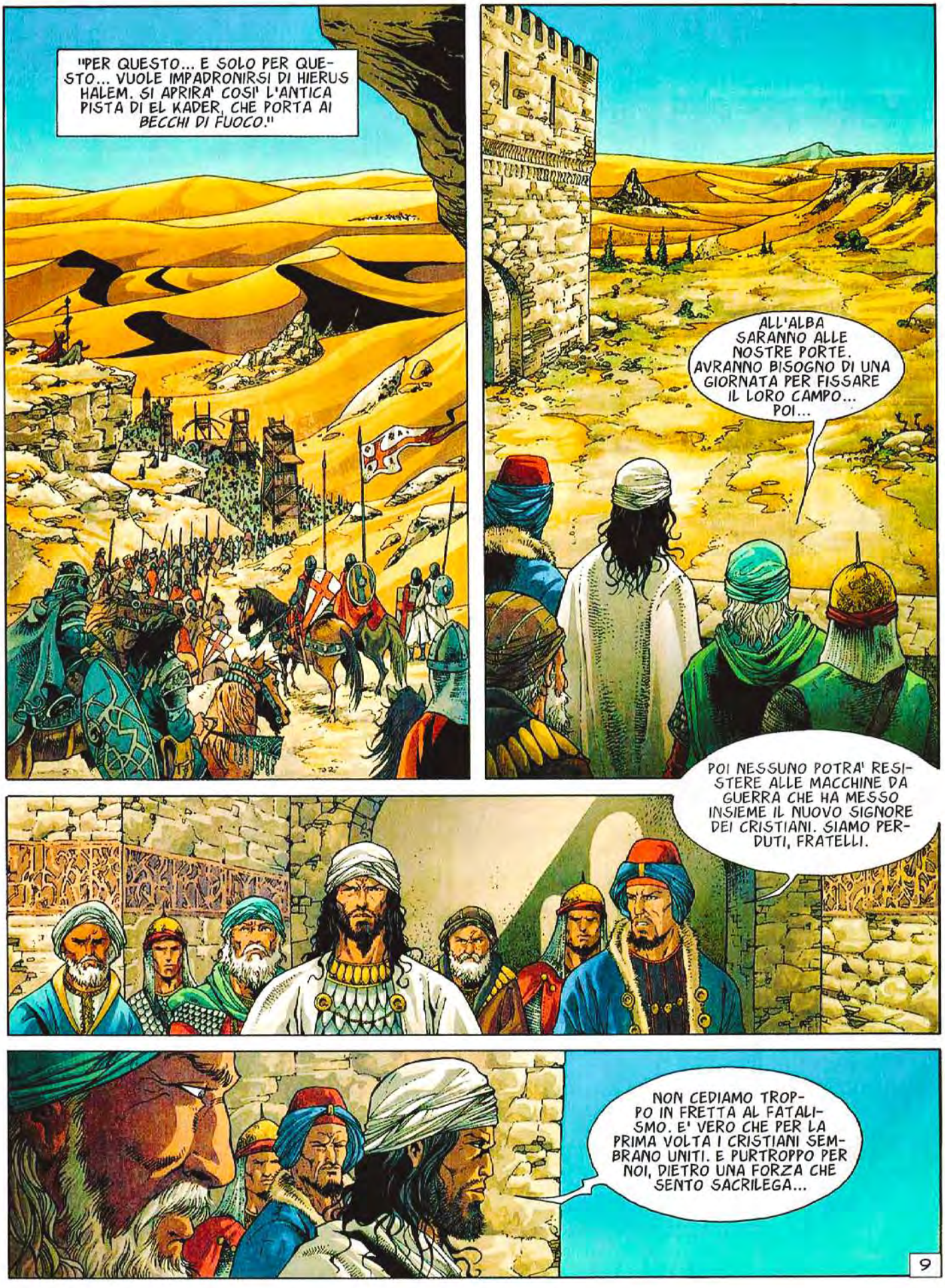
"PER QUESTO... E SOLO PER QUESTO... VUOLE IMPADRONIRSI DI HIERUS HALEM. SI APRIRA' COSI' L'ANTICA PISTA DI EL KADER, CHE PORTA AI BECCHI DI FUOCO!"
ALL'ALBA SARANNO ALLE NOSTRE PORTE. AVRANNO BISOGNO DI UNA GIORNATA PER FISSARE IL LORO CAMPO... POI...
POI NESSUNO POTRA' RESISTERE ALLE MACCHINE DA GUERRA CHE HA MESSO INSIEME IL NUOVO SIGNORE DEI CRISTIANI. SIAMO PERDUTI, FRATELLI.
NON CEDIAMO TROPPO IN FRETTA AL FATALISMO. E' VERO CHE PER LA PRIMA VOLTA I CRISTIANI SEMBRANO UNITI. E PURTROPPO PER NOI, DIETRO UNA FORZA CHE SENTO SACRILEGA...
9

... MA VI RASSICURO. LA MEZZALUNA PUO' CONTARE SUI SUOI ALLEATI E QUESTI, AL MOMENTO OPPORTUNO, SAPRANNO INFLIGGERE UN COLPO MORTALE AL NOSTRO NEMICO.
SIGNORE!... SIGNORE!... LA PRINCIPESSA CRISTIANA!...
!?!
E' RIUSCITA A SCAPPARE!
DOBBIAMO RIPRENDERLA!
NO.
SYRIA D'ARCOS NON ERA MIA PRIGIONIERA. E' UNA DONNA LIBERA... LASCI PURE HIERUS HALEM.
!?!
"CAPISCO CHE NELL'ORA DELLA BATTAGLIA VOGLIA UNIRSI AI SUOI. LA CROCE E LA MEZZALUNA NON POSSONO VIVERE INSIEME."
IL TEMPO DEI SOGNI E DELLE CHIMERE E' COMPIUTO. ANCH'IO HO UNA MISSIONE DA PORTARE A TERMINE.
10

"INFORMO IL *MUFTI*. I SUOI CONSIGLI MI SONO SEMPRE STATI PREZIOSI."
E COSI' INSISTI. VUOI ENTRARE NELLA TOMBA DEL *TRE VOLTE VENERATISSIMO*. BELLA AMBIZIONE. NE HAI I MEZZI, CREDO.
QUEL POTERE CHE TI HA DATO SAR MITRA...
E I CUI SEGNI SONO SCRITTI SULLE MIE MANI.
SI'... QUEL POTERE PUO' INGANNARTI.
SAR MITRA SA CHE SEI L'UNICO UOMO CAPACE DI COLPIRE AL CUORE LA PRESENZA SACRA CHE SI TROVA IN QUELLA TOMBA.
HA VISTO GIUSTO. LA MIA MANO NON TREMERA'.
MA EVITA LA PORTA... ESSA NON TI CONDURRA' DA NESSUNA PARTE. E NON DIMENTICARE...
"SONO STATI I DEMONI A MANDARTI SAR MITRA."
SÜHR... ADJ... SEPHRI... FRATELLO, SORELLA E MAESTRO... APRI...
11

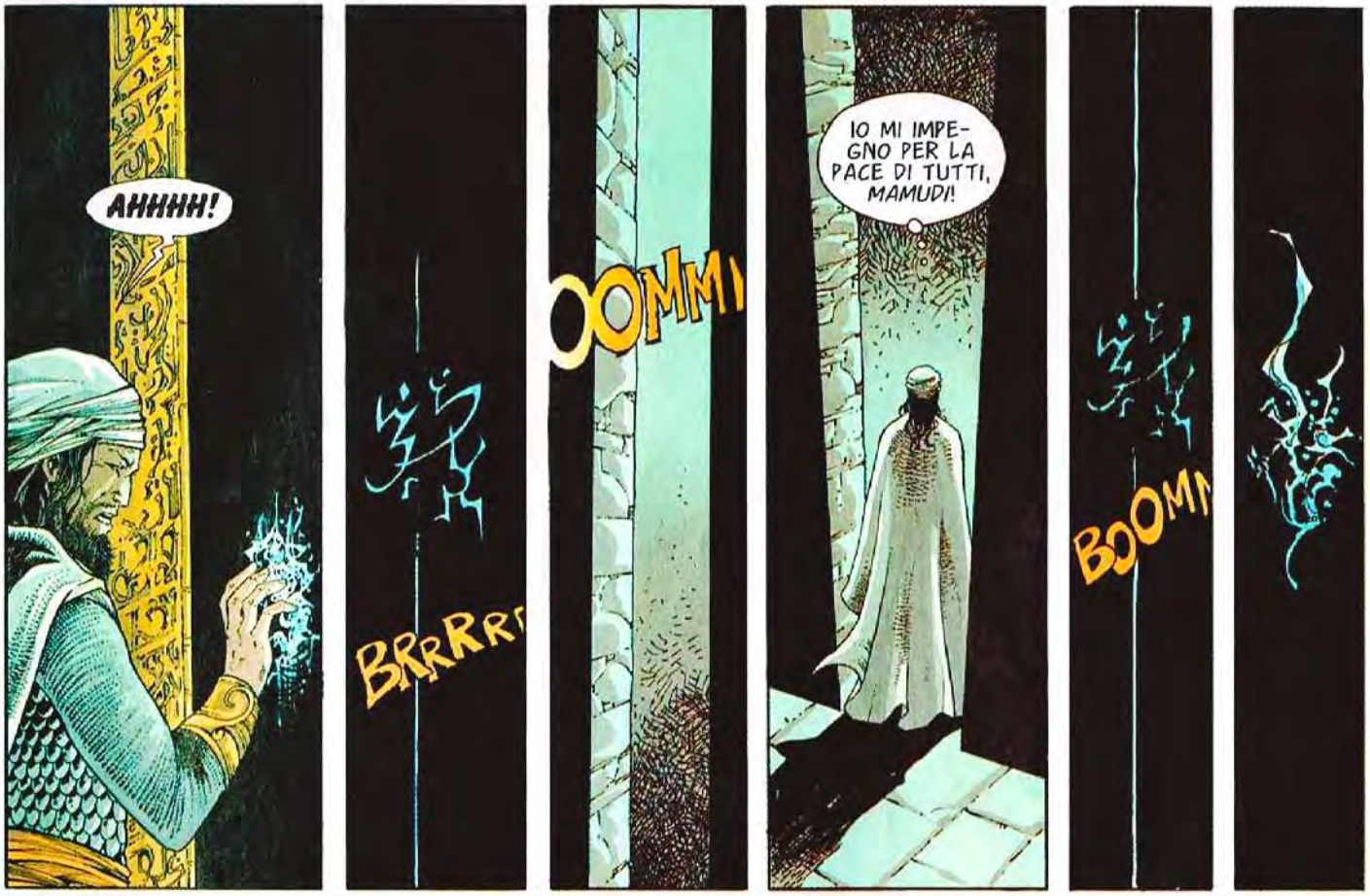
AHHHH!
BRRRR
OOMM
IO MI IMPEGNO PER LA PACE DI TUTTI, MAMUDI!
BOOM

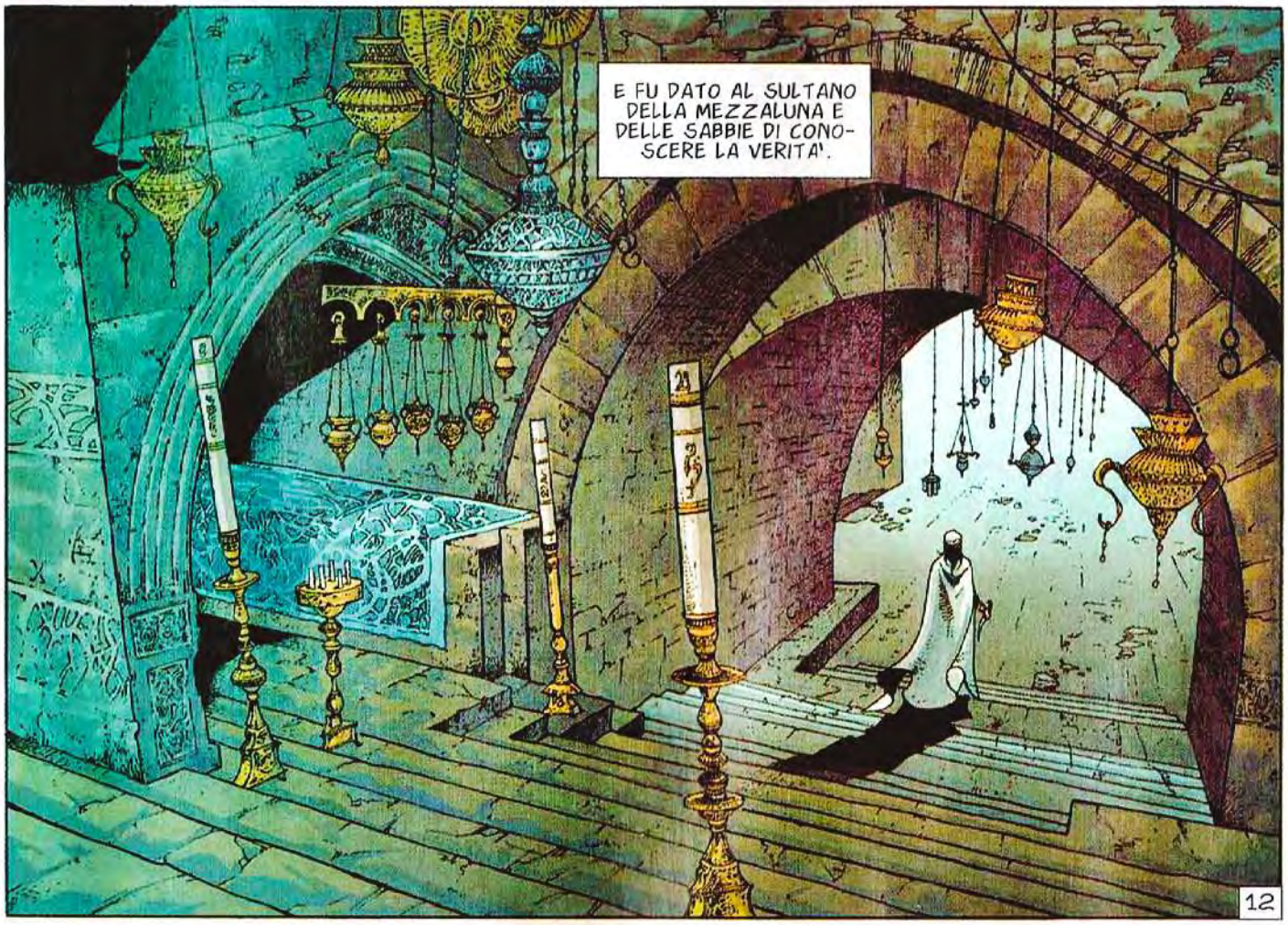
E FU DATO AL SULTANO DELLA MEZZALUNA E DELLE SABBIE DI CONOSCERE LA VERITA'.
12

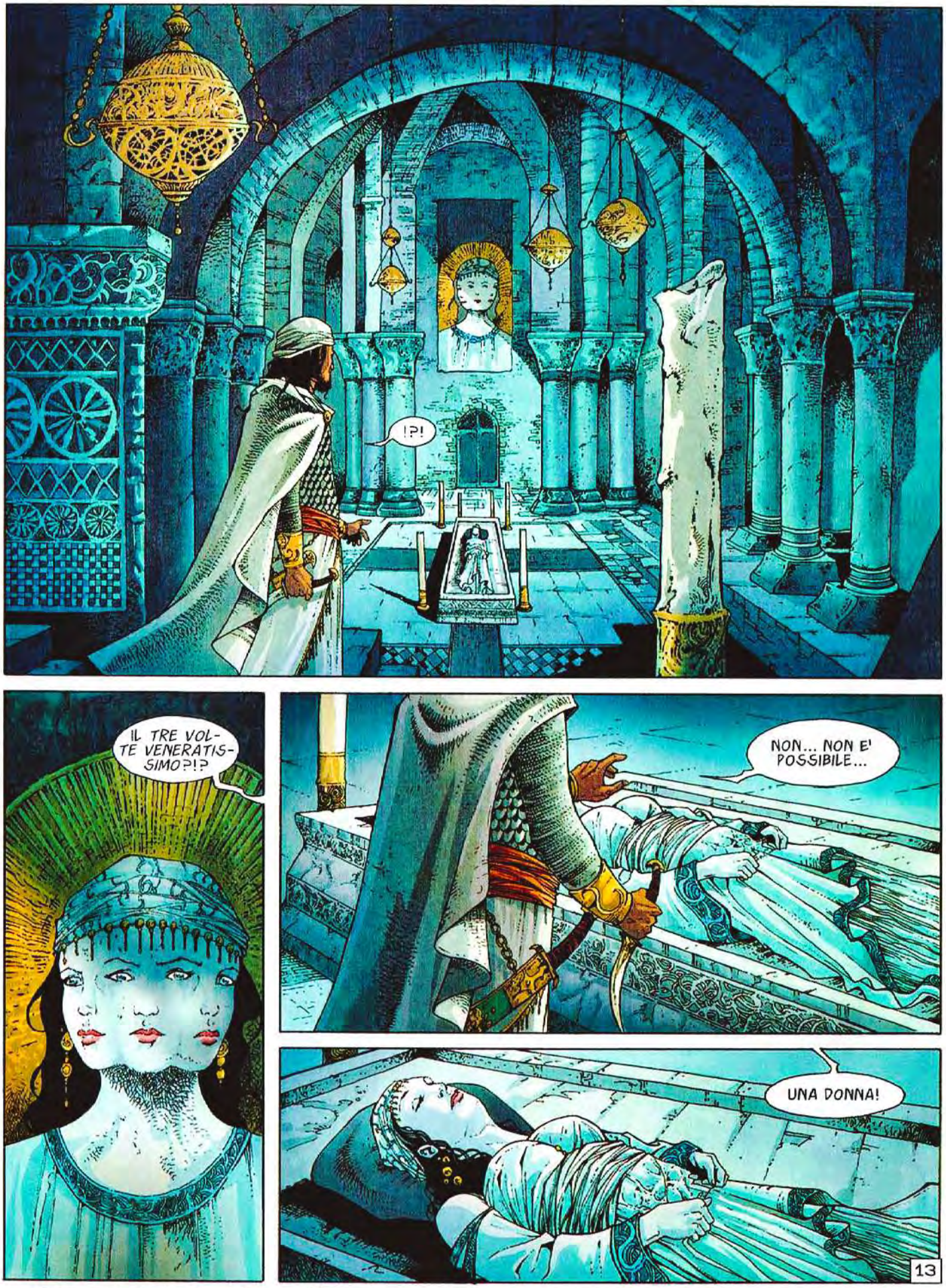

© Copyright Le Lombard (Dargaud-Lombard S.A.), 2009 by Dufaux & Xavier - Per l'Italia: Editoriale Aurea 2011

LA TERZA PARTE SUL PROSSIMO NUMERO

COM'E' BELLA!... EPPURE...
... E' QUI CHE DEVO COLPIRE...
E ALL'ESTERNO DEL SEPOLCRO, SAR MITRA DISSE...
SI'... COLPISCI... COLPISCI...
E ALL'ESTERNO DELLA CITTA' IL QUA'DJ DISSE...
COLPISCI!
IL TEMPO CHE CI E' DATO E' BREVE... FINCHE' NON CI SARA' PIU' UN SOLO GRANELLO DI SABBIA NELLA MIA MANO, SEI LIBERO DI AGIRE... QUINDI...
COLPISCI!... COLPISCI!
BOOOM BOOM!
SENTO!... E' IL SUO CUORE CHE BATTE... CHE BATTE!
E IL QUA'DJ DISSE...
2

ADESSO... ADESSO!
COLPISCI!... COLPISCI!
BOOM!!
IO... NON POSSO!
FINITA!... E' FINITA!
SAR MITRA!... HAI FALLITO!... IL TUO NOME E' SFUGGITO DALLA MIA MANO!
SAR MITRA... IO TI RIFIUTO!
!?!
MAESTRO... NO... NON...
3

DEVO CERCARE UN'ALTRA ANIMA...
"LA PARTITA E' SOLO RINVIATA, ELYSANDE..."
NON MI ASPETTAVO QUESTO... SONO STATO INGANNATO.
SIAMO STATI TUTTI INGANNATI.
E ALLORA SUL VOLTO DI ELYSANDE, LUCE DEI MARTIRI, PASSO' UN SORRISO...
... CHE SI RIFLETTE' NEL SUO SPECCHIO.
!?!
SST!... NON GRIDARE!
4

STUPITA DI RIVEDERMI, CARA SORELLA?... NON TENTARE DI CHIEDERE AIUTO O TI TAGLIO LA GOLA.
E COSI'... SEI TU CHE HAI IL MIO SPECCHIO!
IO DOVEVO SPARIRE TRA LE SABBIE DEL DESERTO, VERO?... ERA QUESTA LA TUA IDEA?
VUOI UCCIDERMI?... NON ESITARE... ASPETTAVO QUESTA LIBERAZIONE.
UCCIDERTI...
AAAHH!... TI ODIO!
NE HAI IL DIRITTO... MA... NON PUOI IMMAGINARE A CHE PUNTO TUTTO E' CAMBIATO DALLA TUA PARTENZA... ROBERTO E' MORTO... E UN ALTRO HA PRESO IL POTERE.
TU CONOSCI I POTERI DI QUESTO SPECCHIO?... TI CI SEI CONTEMPLATA?
5

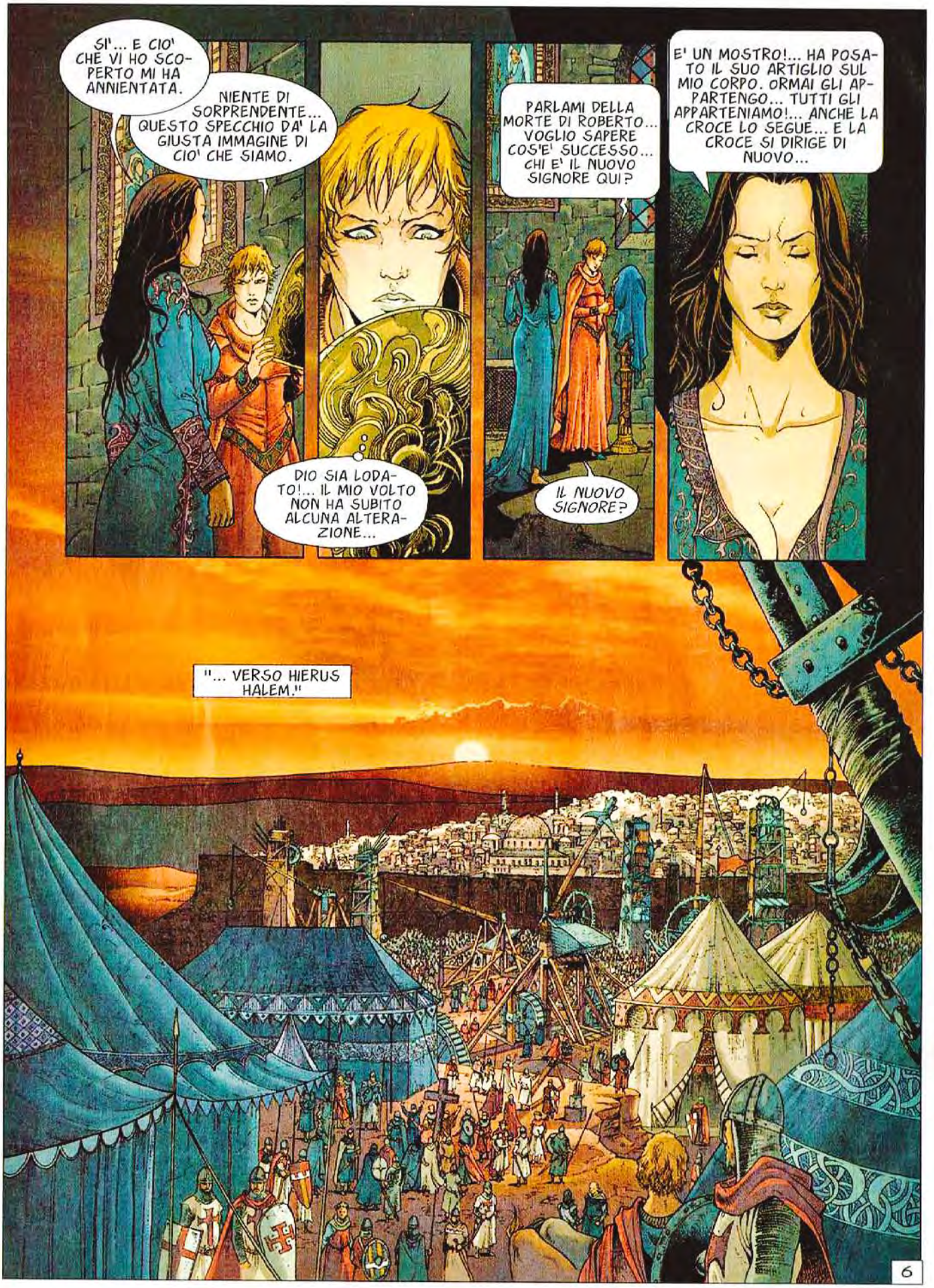
SI'... E CIO' CHE VI HO SCOPERTO MI HA ANNIENTATA.
NIENTE DI SORPRENDENTE... QUESTO SPECCHIO DA' LA GIUSTA IMMAGINE DI CIO' CHE SIAMO.
DIO SIA LODATO!... IL MIO VOLTO NON HA SUBITO ALCUNA ALTERAZIONE...
PARLAMI DELLA MORTE DI ROBERTO... VOGLIO SAPERE COS'E' SUCCESSO... CHI E' IL NUOVO SIGNORE QUI?
IL NUOVO SIGNORE?
E' UN MOSTRO!... HA POSATO IL SUO ARTIGLIO SUL MIO CORPO. ORMAI GLI APPARTENGO... TUTTI GLI APPARTENIAMO!... ANCHE LA CROCE LO SEGUE... E LA CROCE SI DIRIGE DI NUOVO...
"... VERSO HIERUS HALEM."
6

"E TUTTI SONO PRONTI ALLA BATTAGLIA... OGNUNO SEGUENDO IL PROPRIO DESTINO, NON FOSSE ALTRO, PER ORGOGLIO..."
A TE, DIO DEI CRISTIANI, IO DICHIARO... NON HO BISOGNO DEL TUO AIUTO PERCHE' FINALMENTE GIUNGE IL REGNO DELLE MACCHINE...
ANDATE!... CHE NON NE RESTI NEPPURE UNO!
BB
BRROOMM
E DA QUALCHE PARTE LE PUNTE DELL'ASTROLABIO COMINCIARONO A DIVORARE IL TEMPO."
7

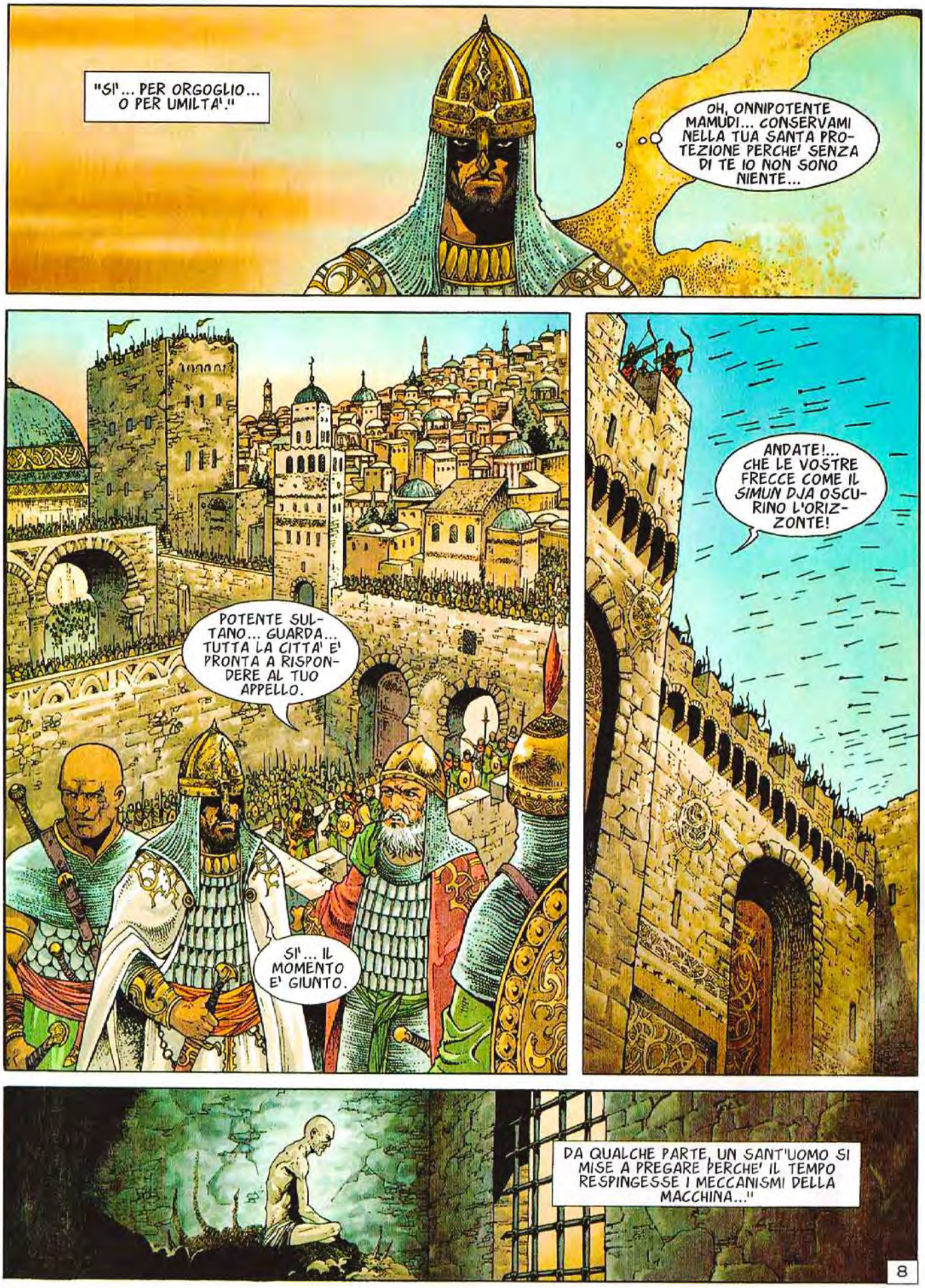
"SI'... PER ORGOGLIO... O PER UMILTA'."
OH, ONNIPOTENTE MAMUDI... CONSERVAMI NELLA TUA SANTA PROTEZIONE PERCHE' SENZA DI TE IO NON SONO NIENTE...
POTENTE SULTANO... GUARDA... TUTTA LA CITTA' E' PRONTA A RISPONDERE AL TUO APPELLO.
SI'... IL MOMENTO E' GIUNTO.
ANDATE!... CHE LE VOSTRE FRECCE COME IL SIMUN DJA OSCURINO L'ORIZZONTE!
DA QUALCHE PARTE, UN SANT'UOMO SI MISE A PREGARE PERCHE' IL TEMPO RESPINGESSE I MECCANISMI DELLA MACCHINA..."
8

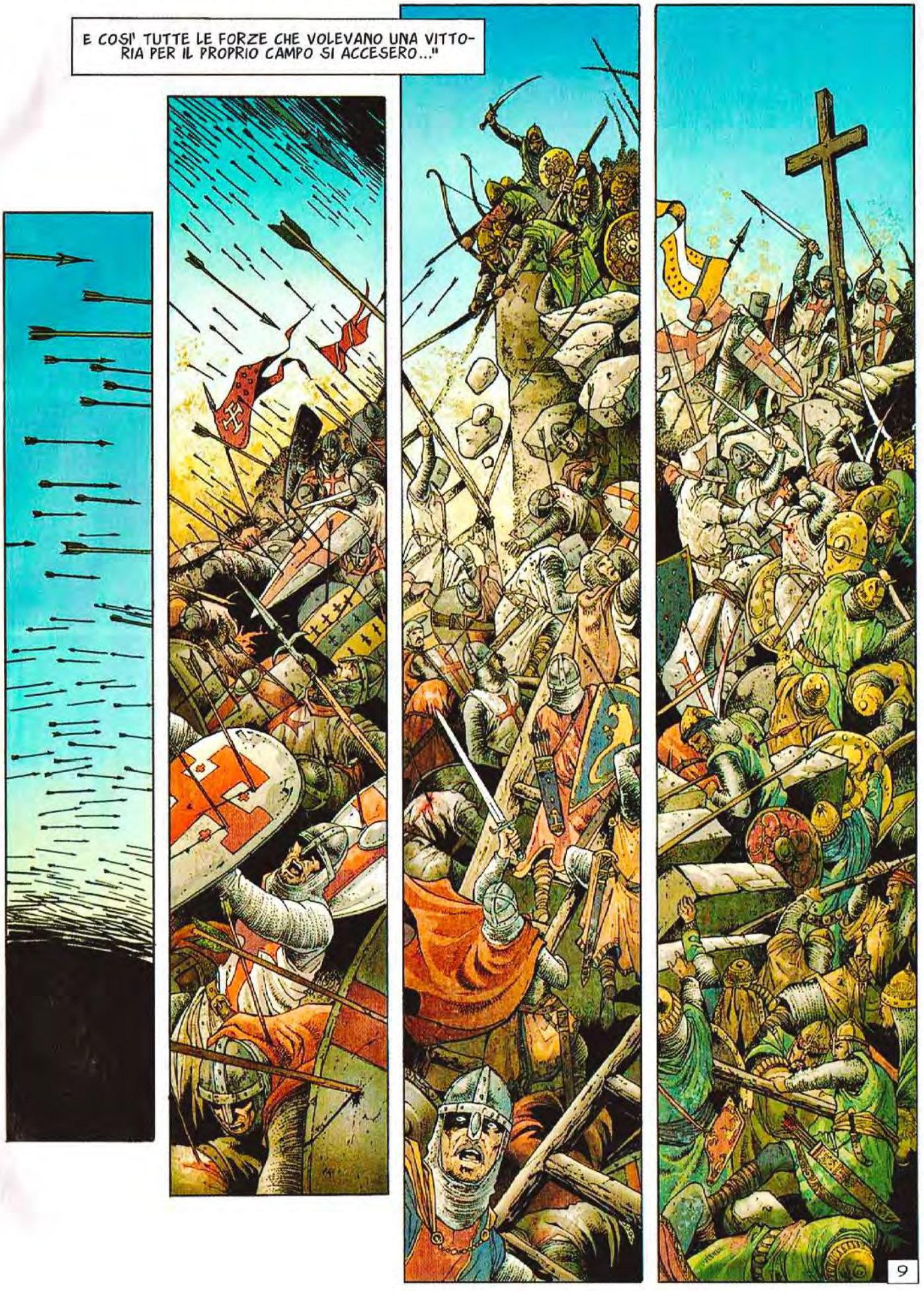
E COSI' TUTTE LE FORZE CHE VOLEVANO UNA VITTORIA PER IL PROPRIO CAMPO SI ACCESERO..."
9

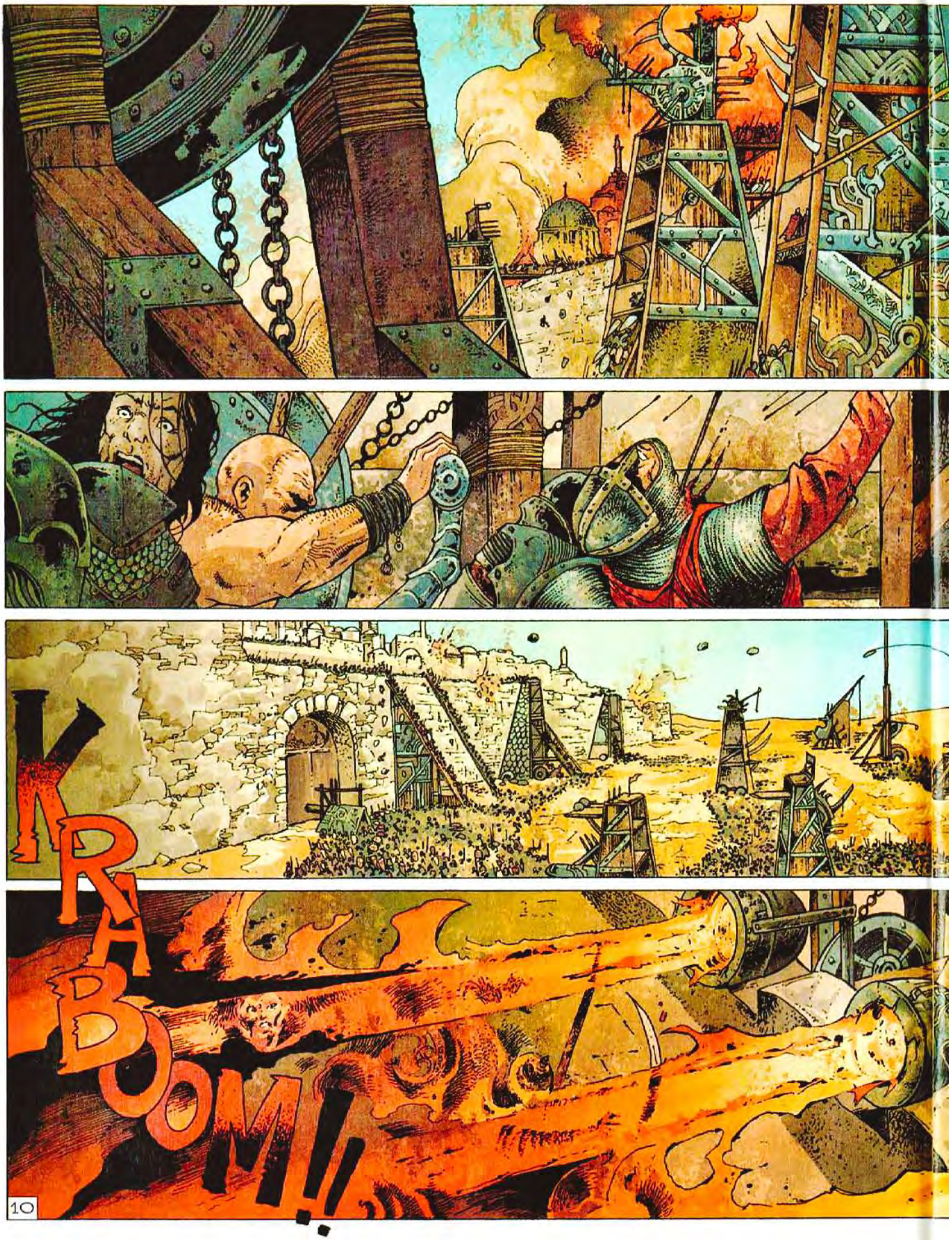
KRA
BOOM!!
10

BOOMN
11

SCONTRO ATROCE. POI...
LA'!...
PRESTO!... DOBBIAMO VOLTARE LE MACCHINE VERSO IL DESERTO...
ADESSO?... MA... E' IMPOSSIBILE!
12

?!?

COME SORTA DAL DESERTO, UNA LINEA NERA VENNE A SEGNARE L'ORIZZONTE...

L'ESERCITO DI SAREK PASCIA'. IL VECCHIO MOSTRO AVEVA MANTENUTO LA PAROLA. IL BALSAMO OFFERTOGLI DAL SULTANO DOVEVA AVERLO SODDISFATTO...

E ALLORA UN VENTO DI PANICO SOFFIO' TRA I CROCIATI...

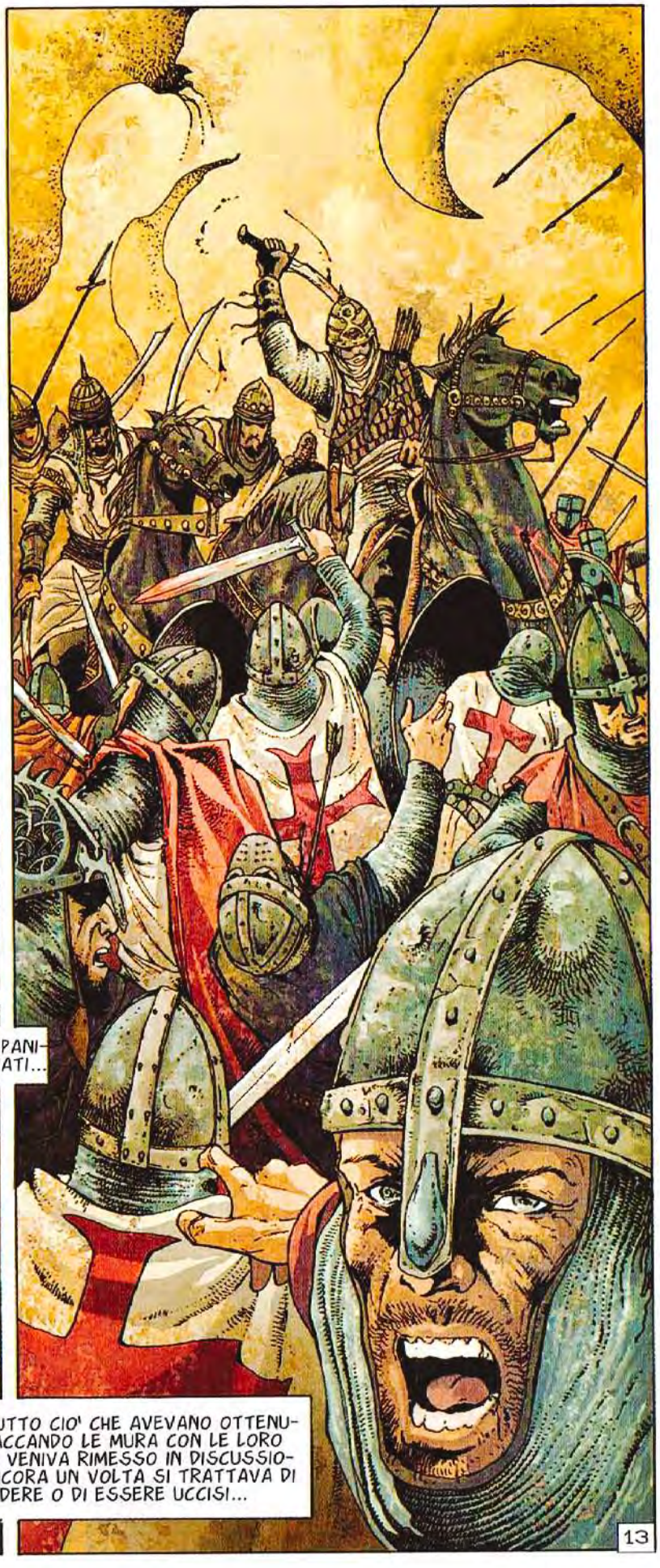
PERCHE' TUTTO CIO' CHE AVEVANO OTTENUTO ATTACCANDO LE MURA CON LE LORO MACCHINE VENIVA RIMESSO IN DISCUSSIONE... E ANCORA UN VOLTA SI TRATTAVA DI UCCIDERE O DI ESSERE UCCISI...
13

© Copyright Le Lombard (Dargaud-Lombard S.A.), 2009 by Dufaux & Xavier - Per l'Italia: Editoriale Aurea 2011

LA QUARTA PARTE SUL PROSSIMO NUMERO

PER DUE GIORNI E DUE NOTTI GLI ESERCITI SI AFFRONTARONO SENZA RESPIRO. MOLTE MACCHINE DA GUERRA SI FRANTUMARONO AL SUOLO, MENTRE LE FERITE DELLA CITTA' SANTA SI ALLARGAVANO...
DI NUOVO L'ODIO SI ERA IMPADRONITO DEL CUORE DEGLI UOMINI.
E IL DIO DELLA CROCE E IL DIO DELLA MEZZALUNA VOLTARONO GLI OCCHI.
COSI' FINI' LA BATTAGLIA.

EPPURE C'E' MANCATO POCO PERCHE' LA BATTAGLIA CONDOTTA NEI PRESSI DI HIERUS HALEM AVESSE UN'ALTRA FINE.
UNA FINE FAVOREVOLE AI CROCIATI. MA A QUESTO UN UOMO DECISE NEL SUO CUORE DI RINUNCIARE.
BENE... CHE ASPETTIAMO?... I MIEI UOMINI SONO PRONTI A INTERVENIRE... POSSIAMO VINCERE I SARACENI...
E GAUTHIER DI FIANDRA RISPOSE...
NO.
IL FATTO ERA CHE AVEVA INCONTRATO DI NUOVO L'IMMAGINE DEL DEMONIO NELLE SABBIE DI IMAN L'IMPURO. QUESTO ERA SUCCESSO LA VIGILIA ALL'ORA DEL MEZZOGIORNO, QUANDO IL SOLE SCHIACCIA OGNI ORGOGLIO.
3

TI VEDO MOLTO MALINCONICO... A COSA PENSI?
A UN AMICO CHE SI TROVAVA AL MIO FIANCO QUANDO MI SONO FERMATO PER LA PRIMA VOLTA PRESSO QUESTO POZZO...
QUELLO CHE SI CHIAMAVA NAKASH?
LUI... AVREI DOVUTO SALVARLO DALLE GRINFIE DELL'AA.
VERIFICATE SE L'ACQUA E' POTABILE... AL MIO PRIMO PASSAGGIO NON LO ERA.
!?!
I TUOI UOMINI POSSONO BERE SENZA PAURA. L'ACQUA DI QUESTO POZZO E' FRESCA COME QUELLA CHE UNA VOLTA TI HO OFFERTO IN UNA COPPA.
ANCORA TU!
NON HO SCELTA... NON HO ANCORA RITROVATO IL MIO SPECCHIO...
E CONTI SEMPRE SU DI ME PER RIAVERLO?
DICIAMO CHE TU RESTI UNA DELLE MIE POSSIBILITA'. MA E' MOLTO DIFFICILE PREVEDERE COME REAGIRAI...
A QUELLO CHE SI MUOVE. A QUELLO CHE PUO' DELUDERE...
COME REAGIRO' A COSA?
PRENDIAMO PER ESEMPIO LA GIOVANE DONNA BIONDA DELLA QUALE TU SEI INNAMORATO...
SYRIA D'ARCOS?
4

SI'... IO TEMO CHE LO SPECCHIO SIA DI NUOVO IN SUO POSSESSO.
MA... IN QUESTO CASO OGNI PROBLEMA E' RISOLTO. LEI ME LO DARA' CON PIACERE.
TU CREDI?
QUESTO, NEL TEMPO IN CUI I TUOI SENTIMENTI ERANO RICAMBIATI... MA POI CI SONO STATI DEI CAMBIAMENTI...
PRECISA IL TUO PENSIERO... QUALI CAMBIAMENTI?
VEDO CHE LO IGNORI!... SYRIA D'ARCOS SI E' INNAMORATA DEL SULTANO AB'DUL RAZIM. UNA CRISTIANA CHE SI DONA A UN SARACENO... NON E' SPOGLIARSI DI OGNI ONORE?
NOTA... TU PUOI ANCORA CAMBIARE IL CORSO DEL DESTINO... SE I CRISTIANI VINCONO LA BATTAGLIA DI HIERUS HALEM, LA TESTA DEL SULTANO CADRA', RISOLVENDO I TUOI PROBLEMI.
HIERUS HALEM CADE, IL SEPOLCRO SI APRE ALLA CROCE E LA TUA DOLCE AMICA CAPIRA' IL SUO ERRORE.
SARA' DUNQUE CON LA VIOLENZA CHE LA RIGUADAGNERO'?
LA VIOLENZA E' IL BLASONE DEI SIGNORI DELLA GUERRA. IL SIGNORE DELLE MACCHINE L'HA CAPITO... LUI, CHE SI E' IMPADRONITO DELLA BELLA ELEONORE D'ARCOS.
ELEONORE... SYRIA... TUTTE E DUE INFEDELI ALLA PAROLA DATA.
RIFLETTI... MENTRE I TUOI UOMINI BEVONO L'ACQUA DI QUESTO POZZO...
5

E COSI' GAUTHIER VISSE LA TENTAZIONE NEL DESERTO... MA IL SUO CUORE RESTO' PURO...
EPPURE LA DECISIONE CHE PRESE ALLORA FU POCO CAPITA, PERFINO TRA I SUOI UOMINI...
SE LA CAVINO DA SOLI... NOI NON DOBBIAMO IMMISCHIARCI IN UNA SIMILE FOLLIA!
?!?
MA... E' PER QUESTO CHE TU HAI LIBERATO IL MIO POPOLO... PERCHE' POTESSIMO VENIRE IN AIUTO AI TUOI...
I MIEI, OSARIAS?... SAPPI CHE IGNORO CHI SONO.
"ADESSO IO NON STO DA NESSUNA PARTE."
6

E COSI' FINI' OGNI BATTAGLIA... PER COLORO CHE LA STORIA DIMENTICA...
E PER COLORO CHE LA STORIA RICORDA.
I CRISTIANI TOGLIERANNO L'ASSEDIO A HIERUS HALEM. PARTECIPERANNO ALLA RICOSTRUZIONE DELLA CITTA' RISPETTANDO LA CROCE E LA MEZZALUNA. LE MACCHINE DA GUERRA ANCORA UTILIZZABILI DEVONO ESSERE DISTRUTTE.
7

HIERUS HALEM DIVENTERA' CITTA' APERTA. IL CHE PERMETTERA' AI CRISTIANI DI ACCEDERE AL SEPOLCRO E AD ALTRI LUOGHI SANTI... POTRANNO PREGARE E RACCOGLIERSI IN TUTTA LIBERTA'...
BENE...
INOLTRE, SARA' CONSENTITO AL SIGNORE DELLE MACCHINE DI INTRAPRENDERE IL PASSAGGIO VERSO LE TERRE ROSSE... PERCHE' POSSA PRENDERE POSSESSO DEI BECCHI DI FUOCO PER UNA DURATA DI 20 ANNI...
INFINE, LA CITTA' SANTA RESTERA' SOTTO LA PROTEZIONE DEL SULTANO AB'DUL RAZIM, SIGNORE DELLA MEZZALUNA E DELLE SABBIE...
PER LA CROCE, IO ACCETTO LE CLAUSOLE DI QUESTO TRATTATO.
PER LA MEZZALUNA IO ACCETTO LE CLAUSOLE DI QUESTO TRATTATO.
8

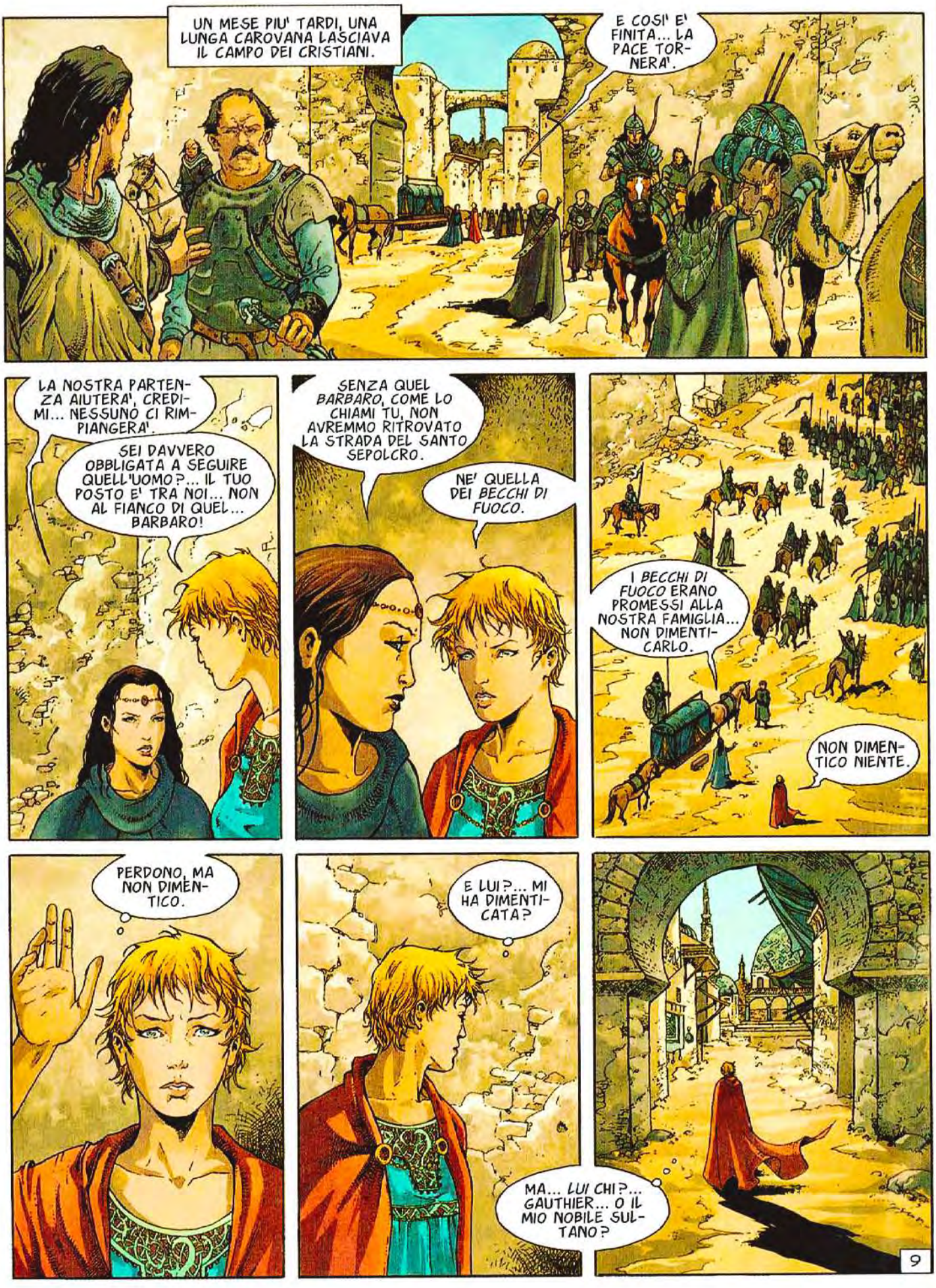
UN MESE PIU' TARDI, UNA LUNGA CAROVANA LASCIAVA IL CAMPO DEI CRISTIANI.
E COSI' E' FINITA... LA PACE TORNERA'.
LA NOSTRA PARTENZA AIUTERA', CREDIMI... NESSUNO CI RIMPIANGERA'.
SEI DAVVERO OBBLIGATA A SEGUIRE QUELL'UOMO?... IL TUO POSTO E' TRA NOI... NON AL FIANCO DI QUEL... BARBARO!
SENZA QUEL *BARBARO*, COME LO CHIAMI TU, NON AVREMMO RITROVATO LA STRADA DEL SANTO SEPOLCRO.
NE' QUELLA DEI *BECCHI DI FUOCO*.
I *BECCHI DI FUOCO* ERANO PROMESSI ALLA NOSTRA FAMIGLIA... NON DIMENTICARLO.
NON DIMENTICO NIENTE.
PERDONO, MA NON DIMENTICO.
E LUI?... MI HA DIMENTICATA?
MA... *LUI* CHI?... GAUTHIER... O IL MIO NOBILE SULTANO?
9

LE MAPPE DEL DESIDERIO E DELL'AMBIZIONE SONO LE PIU' LUNGHE DA PERCORRERE... CI VOGLIONO SETTIMANE PRIMA DI ARRIVARE ALLE *TERRE ROSSE*...
POI, UN MATTINO, LA CAROVANA SI FERMA. IL SIGNORE DELLE MACCHINE INDICA UN PUNTO DAVANTI A SE'... SONO ARRIVATI.
DI FRONTE A LORO SI STENDONO I *BECCHI DI FUOCO*. ED E' COSI' CHE BISOGNA LEGGERE LA VERITA'... TUTTO E' PRETESTO... TRANNE...
10

... c'è come una depressione di terra nera come una nuvola. Dio vi fa scaturire sorgenti che regalano bitume. Quel prodotto che appare come un fango assai vischioso, liscio, brillante, che emana un forte odore...

Ibn Jubayr, 1145 - 1217

FINE

© Copyright Le Lombard (DARGAUD LOMBARD S.A.), 2009 by Dufaux & Xavier - Per l'Italia: Editoriale Aurea 2011

Testo di DUFAUX
Disegno di XAVIER

NOMADE

GAUTHIER DELLE FIANDRE

PRIMA PARTE

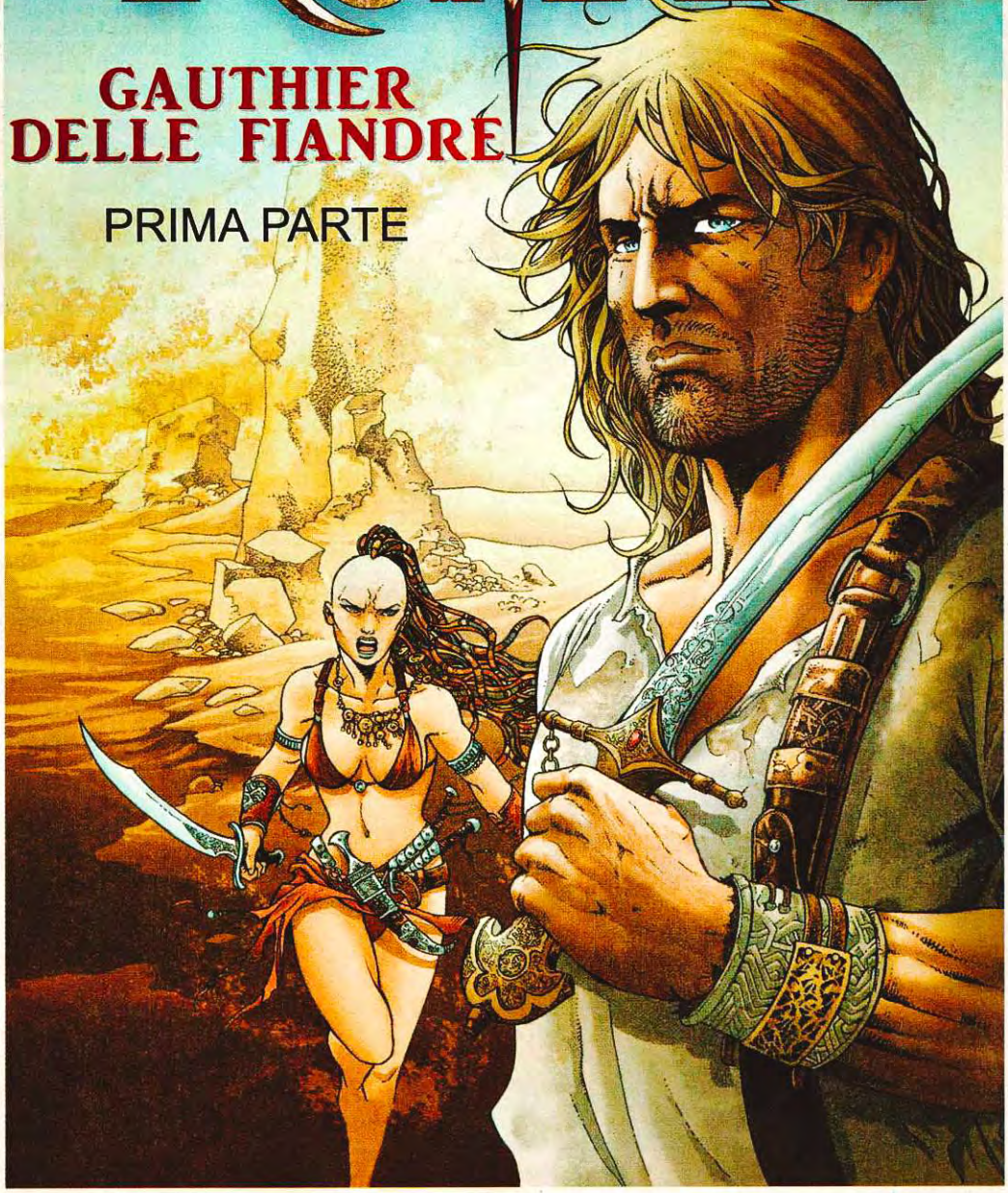

IL MIO NOME E' EL HADJ. IO SONO COLUI CHE NON HA MAI MOSTRATO IL PROPRIO VISO.
IL MIO NOME E' EL HADJ. IO SONO COLUI CHE COLPISCE SENZA PIETA'. LA CROCE COME LA MEZZALUNA.
IL MIO NOME E' EL HADJ. IO SONO COLUI CHE COMANDA LA SETTA DEGLI ASSASSINI.
LA'!
NON HANNO PIU' ACQUA. LI RAGGIUNGEREMO ENTRO LA FINE DEL GIORNO.
2

IL MIO NOME E' EL HADJ. IO MI RECO DA COLUI CHE VIVE NEL CUORE DELLA CITTA' MORTA...

UN ESSERE MAGICO DAL POTERE TEMIBILE... OTTAR BENK.
ALLORA?... MI PORTI BUONE NOTIZIE?

DOVRAI PAZIENTARE ANCORA UN PO'. IL FRATELLO E LA SORELLA SONO RIUSCITI A SFUGGIRCI. MA E' SOLO QUESTIONE DI ORE. I MIEI ASSASSINI SONO ALLA LORO RICERCA.

TIENI BENE A MENTE IL NOSTRO ACCORDO. IL RISCATTO CHE OTTERRAI PER LA LIBERTA' DI FRATELLO E SORELLA TI RENDERA' RICCO. MA TU NON TOCCHERAI CHI LI ACCOMPAGNA. SOPRATTUTTO NON TENTERAI DI SAPERE DI CHI O DI CHE COSA SI TRATTA.

SONO TANTI MISTERI. MA IO MANTERRO' LA PAROLA. CHI LI ACCOMPAGNA TI SARA' CONSEGNATO NELLO STATO IN CUI L'AVREMO TROVATO... MA SODDISFA LA MIA CURIOSITA'... IN COSA TUTTO QUESTO TI INTERESSA?

CIO' CHE TROVERAI NASCOSTO DIETRO LE PARETI D'ACCIAIO E' LA SOLA FORZA AL MONDO CHE POSSA FAR RIVIVERE QUESTO RITRATTO...
"IL MIO BENE PIU' PREZIOSO!"
3

IL MIO NOME E' EL HADJ E RASSICURO OTTAR BENK. NESSUNO MAI MI E' SFUGGITO.
E' INUTILE, FRATELLO... NON CE LA FACCIO PIU'.
PAZIENTA... VERRA' LA NOTTE E IL FRESCO CI RIANIMERA'.
E LA GABBIA?
NO... PIU' NIENTE SI MUOVE ALL'INTERNO.
QUESTO NON MI PIACE... DOBBIAMO ASSOLUTAMENTE TROVARE UNA SOLUZIONE.
LA'!
!!
AAAHH!!
A TERRA!
TCHAC!
?!!
TROPPO TARDI.
TSCHOK
TSCHOK
4

I MIEI UOMINI NON MANCANO MAI IL BERSAGLIO.
ARRGGHH
HHiii Hiiii
AIUTO!... RENAUD!
VESPERA!
?!
FERMO!
QUELLO LO VOGLIO VIVO.
5

E ANCHE LA DONNA.
GLI ALTRI VE LI LASCIO... CHE NON NE SOPRAVVIVA NESSUNO.
QUANTO A QUESTA GABBIA, NON SI TOCCA.
COSA CONTIENE?
LO IGNORO. TUTTO QUELLO CHE SO E' CHE DOBBIAMO PORTARLA AL NOSTRO SIGNORE EL HADJ.
VIENIVIENIVIENI VIENI...
NO!... NON TOCCATE QUELLA GABBIA, O..
BASTA!
ABBIAMO PERSO ABBASTANZA TEMPO. RIPARTIAMO.
6

"A MARCIA FORZATA. SENZA ALCUNA SOSTA."
"FINO AL CARAVANSERRAGLIO DI MEG HALSTAR."
"DOVE SIAMO ATTESI."

AH... SPEDIZIONE FRUTTUOSA, SEMBRA.
SEMPRE CHE TENGANO IN VITA I LORO PRIGIONIERI.
"LA GIOVANE CRISTIANA SEMBRA ORMAI PRIVA DI FORZE..."
DA... DA BERE... PER PIETA'!
IO SONO RENAUD DE CHATILLON. OFFRO 1000 DUCATI A CHI MI LIBERERA'!
LA MIA LIBERTA'... 2000 DUCATI!
BASTA, CANE!... QUI NESSUNO VERRA' IN TUO SOCCORSO!
RENAUD!
NES... NESSUNO...
8

ALZATI. UNA CRISTIANA NON DEVE MAI CEDERE ALLA DISPERAZIONE.
TIENI... TI HO PORTATO DELL'ACQUA.
BEVI PIANO... SENZA PRECIPITAZIONE.
COSA?!?... CHI LE HA DATO DA BERE?
E ALLORA?... A QUANTO SO, NON TI APPARTIENE.
IO... QUESTA DONNA MORIVA DI SETE...
ESATTO. NON APPARTIENE A NESSUNO SE NON A SE STESSA.
NON DOVRESTI INTERVENIRE COSI', STRANIERO. L'UOMO AL QUALE TI RIVOLGI APPARTIENE ALLA SETTA DEGLI ASSASSINI. SAI COSA SIGNIFICA?
¿CREDO DI SI'... PARE CHE PER UCCIDERVI BISOGNA FARLO TRE VOLTE. NON MI SEMBRA UNA COSA INSORMONTABILE.
DAVVERO?

DAVVERO... UNO...
... DUE...
... E TRE.
COME HAI OSATO?
UCCIDETE QUEL CANE!
QUANTA FRETTA...
MEGLIO DEPORRE LE ARMI.
!?!

EBREI!... SONO TUOI AMICI?
IO REPUTO AMICI QUELLI CHE NON MALTRATTANO LE DONNE E I DEBOLI.
QUINDI, LORO SONO MIEI AMICI.
FERMI TUTTI!
TRA QUESTE MURA OGNUNO HA DIRITTO DI VENDERE O COMPRARE QUELLO CHE VUOLE. INVECE DI BATTERVI, METTETEVI D'ACCORDO SU UN PREZZO. IL RESTO E' SOLO DISORDINE.
UN PREZZO?... PER QUESTI DUE CRISTIANI?... IL MIO SIGNORE NON CHIEDERA' MENO DI...
6000 DUCATI... NON POTRA' PAGARE UNA SIMILE SOMMA.
SIA!... FISSO LA SOMMA DI 6000 DUCATI.
E' MOLTO, MA LA TROVERO'.
11

NON ABBIATE PAURA. TRA POCO SARETE LIBERATA.
E... E IO?... VI DIMENTICATE DI ME?... SONO RENAUD DE CHATILLON.
IO... VI RINGRAZIO, CAVALIERE... SAPRO' RICORDARMI DI QUANTO VI DEVO. MOSTRATEMI IL VOSTRO VOLTO, PER FAVORE... CHE IO SAPPIA CHI SIETE.
CHATILLON!?!
UNO CHATILLON NON DEVE CONOSCERE LA PRIGIONIA. FARO' IN MODO CHE TUTTO QUESTO FINISCA AL PIU' PRESTO.
IL MIO NOME E' GAUTHIER.
E DA DOVE VENITE?
DA NESSUNA PARTE.
12

© Copyright Le Lombard (DARGAUD-LOMBARD S.A.) 2010 by Dufaux & Xavier - Per l'Italia: Editoriale Aurea 2011

LA SECONDA PARTE SUL PROSSIMO NUMERO

"NO... NON AVEVO PREVISTO LA PRESENZA DI QUEL MISTERIOSO CAVALIERE VENUTO DAL NULLA."
"QUEL CAVALIERE CHE SI SAREBBE MOSTRATO IMPREVEDIBILE, PERCHE' IL PASSATO IN LUI NON ERA MORTO."
SYRIA
TI DISTURBO?
NO. TI ASCOLTO.
FAI SUL SERIO? VUOI DAVVERO PAGARE IL RISCATTO DI QUEI DUE CRISTIANI?
NON SONO DUE CRISTIANI, MA DUE ESSERI UMANI CHE HANNO BISOGNO DI NOI. POTEVANO ESSERE EBREI O ARABI, COSA CAMBIAVA?
NIENTE, SE TU PUOI PAGARE.
LA DIFFICOLTA' E' PROPRIO QUESTA... DEVO TROVARE QUEL DENARO... MA CREDO DI AVERE UN'IDEA.
QUALE?
"IL MAGO CALFA E' TRA NOI. INTENDO SFIDARLO. SE VINCERO', AVREMO DI CHE PAGARE IL RISCATTO."
DAVVERO?... E DI QUANTO HAI BISOGNO?
2

6.000 DUCATI.
AH... UNA SOMMA CONSIDEREVOLE! PER GUADAGNARLA, DOVRAI SUPERARTI... SAI CHE NON MI LASCIO VINCERE FACILMENTE.
MOLTI CAMPIONI SONO PRONTI A DIFENDERE LA MIA CAUSA.
NON LO IGNORO. DICONO ANCHE CHE IMBROGLI.
E' NORMALE, AMICO MIO... IO SONO UN MAGO E POSSIEDO ALCUNI INCANTESIMI DEI QUALI SAREI STUPIDO A NON APPROFITTARE.
DISPONGO DELLA SOMMA CHE TU MI CHIEDI. DA PARTE TUA, SE PERDERAI, MI DARAI UNA LIBBRA DELLA TUA CARNE, PRELEVATA DAL PUNTO CHE IO SCEGLIERO'... SIAMO D'ACCORDO?
ACCETTO. CHI DEVO AFFRONTARE?
LO SAPRAI QUANDO AVRAI SROTOLATO IL TAPPETO. DUE ARMI PER CONTENDENTE. NON UNA DI PIU'.
SIA. TERRO' LA MIA SCIMITARRA E IL MIO PUGNALE.
3

SEI PAZZO!... NON SAI NEPPURE CHI DOVRAI AFFRONTARE...
BAH!... AL MASSIMO, UN MOSTRO GHIGNANTE O UNA DIVINITA' MALEFICA...
MAESTRO... CHI HAI SCELTO COME CAMPIONE QUESTA VOLTA?
UN AVVERSARIO DEGNO DI LUI. VEDRAI.
"ASPETTA CHE ABBIA SROTOLATO IL TAPPETO."
!!?

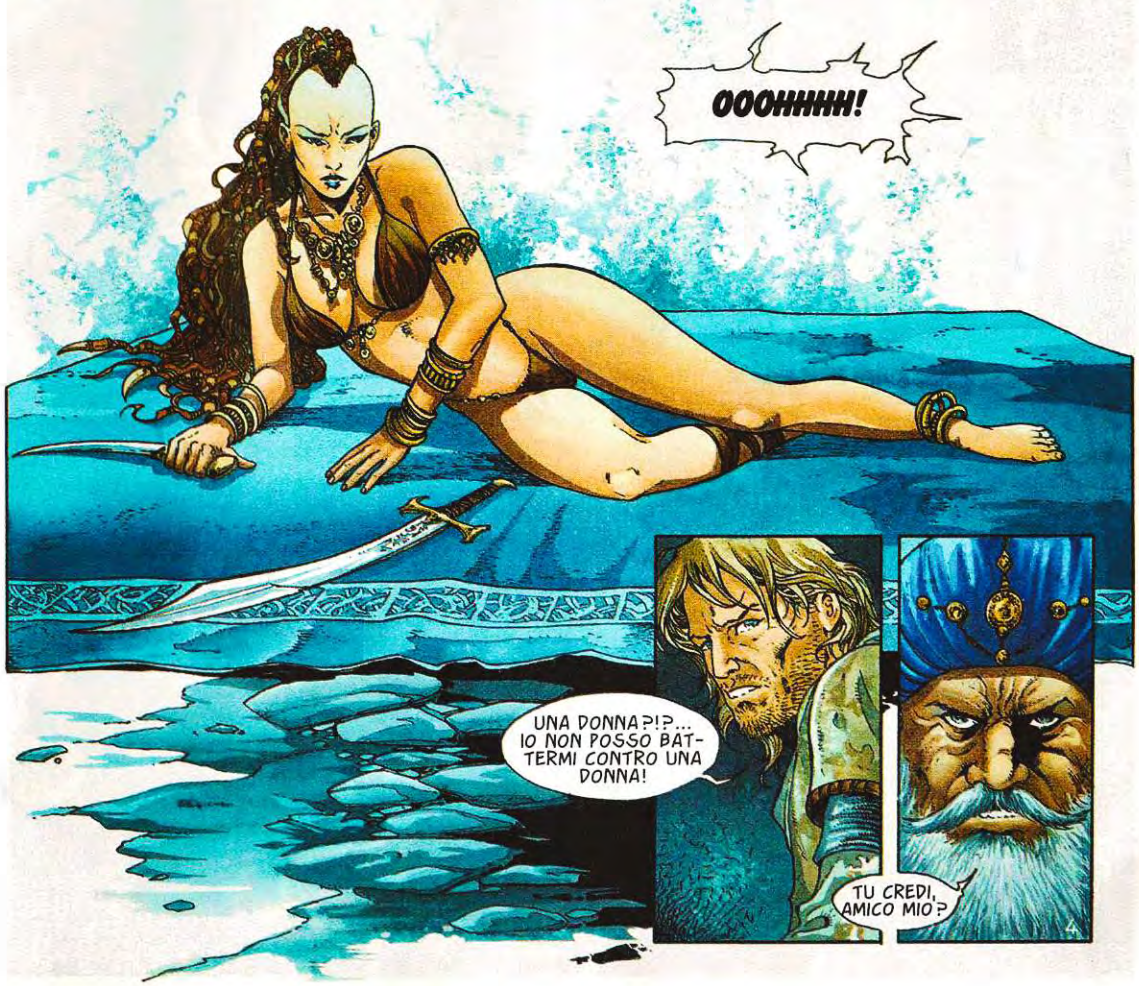
OOOHHHH!
UNA DONNA?!?... IO NON POSSO BATTERMI CONTRO UNA DONNA!
TU CREDI, AMICO MIO?

AAAAJJII!
ARGH!
ALZATI, CAVALIERE... ERA SOLO UN ANTI-PASTO...
"NON HA ANCORA SERVITO IL PIATTO FORTE."
SU... ALZATI!
AH!
AAJJII!
AAJJII?... AGISCI... LEI VUOLE CHE LUI REAGISCA...
"FINALMENTE HA CAPITO..."
"MA..."
AAH
5

IL MIO NOME E' LHIANES... MA LO DIMENTICHERAI, PERCHE' NON SI RICORDA NIENTE...
CLANG
... MORENDO!
!?!
NON COSI' IN FRETTA!
AH... MENO MALE... COMINCIAVO AD ANNOIARMI...
NON ODIARMI...
... MA STAVOLTA...
... SARA' DA UOMO A UOMO!
6

HAI SENTITO? GAUTHIER HA DIFESO IL NOSTRO ONORE IN UN DUELLO... IL NOSTRO RISCATTO SARA' PAGATO!
STENTO A CREDERLO... E' UN VERO MIRACOLO.
MA TU TREMI!... HAI LA FEBBRE?
RESISTERO'! DEVO RESISTERE!... QUANDO VERRA' A LIBERARCI?
"AL LEVARE DEL GIORNO. QUESTA NOTTE CI SEMBRERA' MOLTO LUNGA."
"CERCHIAMO DI DORMIRE. E' IL MIGLIOR MODO PER FAR PASSARE IL TEMPO."
"MA NON CEDIAMO AGLI INCUBI... SONO LA COSA PEGGIORE..."
"... GLI INCUBI!"
!?!
8

AVANTI!... COSA ASPETTI?... COLPISCI!
IO TI...
PERDERAI LA TUA BELLA GUERRIERA...
BASTA!
RIALZATI. TI SEI BATTUTA CON ONORE. TI LASCIO LA VITA.
IO NON AVREI ESITATO... TI AVREI TRAPASSATO CON LA MIA LAMA.
LO SO.
CREDO CHE TU MI DEBBA 6.000 DUCATI.
IL DENARO TI SARA' VERSATO DOMATTINA. TI STA BENE?
POSSO ASPETTARE FINO AD ALLORA.
7

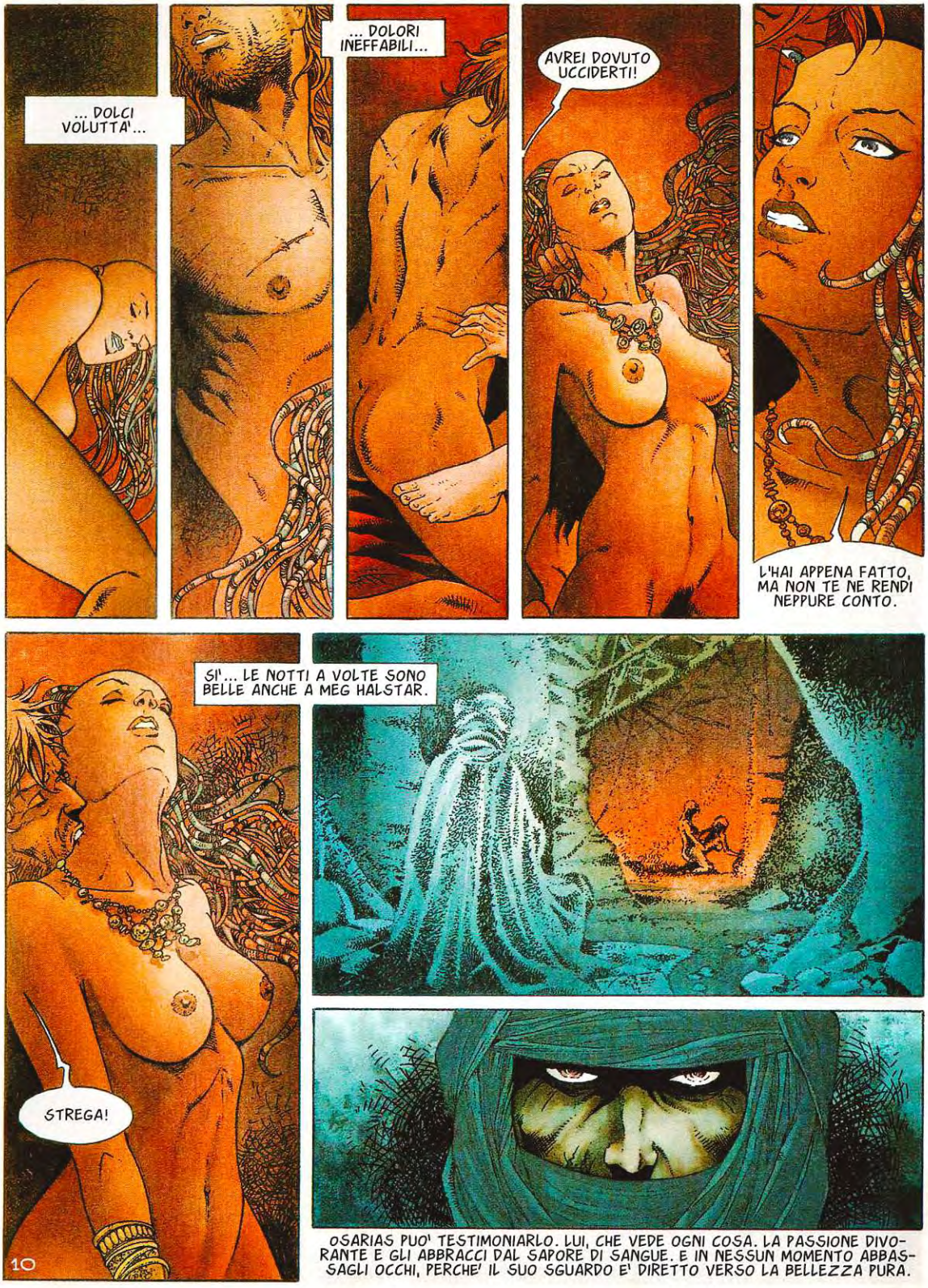
... DOLCI VOLUTTA'...
... DOLORI INEFFABILI...
AVREI DOVUTO UCCIDERTI!
L'HAI APPENA FATTO, MA NON TE NE RENDI NEPPURE CONTO.
SI'... LE NOTTI A VOLTE SONO BELLE ANCHE A MEG HALSTAR.
STREGA!
10
OSARIAS PUO' TESTIMONIARLO. LUI, CHE VEDE OGNI COSA. LA PASSIONE DIVORANTE E GLI ABBRACCI DAL SAPORE DI SANGUE. E IN NESSUN MOMENTO ABBASSAGLI OCCHI, PERCHE' IL SUO SGUARDO E' DIRETTO VERSO LA BELLEZZA PURA.

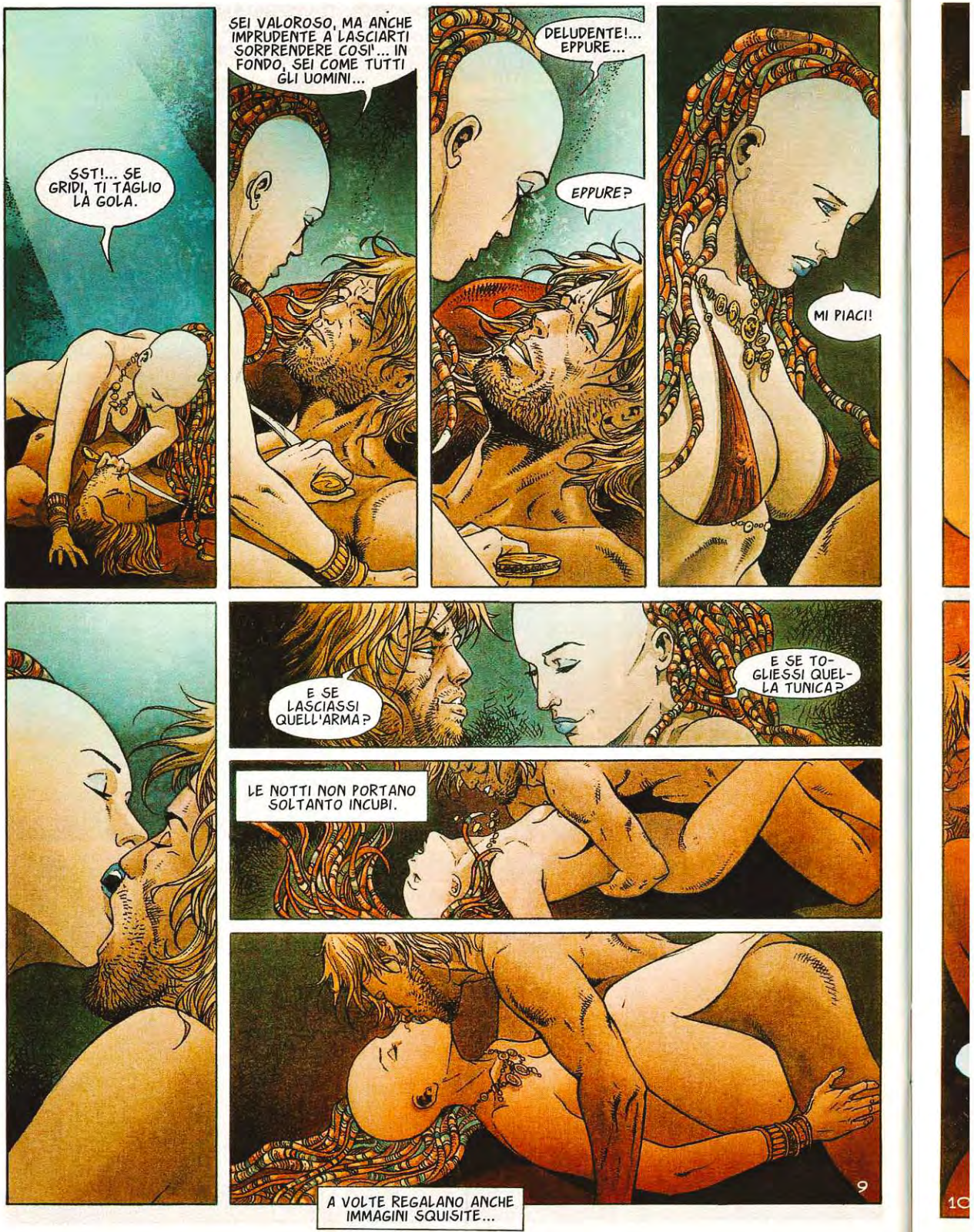
SST!... SE GRIDI, TI TAGLIO LA GOLA.
SEI VALOROSO, MA ANCHE IMPRUDENTE A LASCIARTI SORPRENDERE COSI'... IN FONDO, SEI COME TUTTI GLI UOMINI...
DELUDENTE!... EPPURE...
EPPURE?
MI PIACI!
E SE LASCIASSI QUELL'ARMA?
E SE TOGLIESSI QUELLA TUNICA?
LE NOTTI NON PORTANO SOLTANTO INCUBI.
9
A VOLTE REGALANO ANCHE IMMAGINI SQUISITE...

IO SONO UNA GUERRIERA. UNA GUERRIERA SI ESPONE.
IN QUESTO HAI RAGIONE, PERCHE' QUELLO CHE TU OFFRI ALLO SGUARDO DEGLI ALTRI E' INESTIMABILE.
TI TROVO MOLTO INSOLENTE! AL TUO POSTO, DIRIGEREI I MIEI OCCHI ALTROVE.
"LA' DOVE SI TROVA IL VERO PERICOLO."
ECCOMI... COME VEDI, NON HO DIMENTICATO.
HO SENTITO LA TUA VOCE... PARLAMI ANCORA. DIMMI COSA DEVO FARE.
Vuoi? Vuoi? Vuoi?... Oro, gioielli, profumi, pelli morbide, capigliature bionde, guerrieri sottomessi, cortigiani curvi, sogni dimenticati... Dimmi... Vuoi?... Vuoi?... Vuoi? Fratello Alban.
!?!
SI'... IO VOGLIO... VOGLIO TUTTO QUESTO... TU... SEI UN GENIO?... UNO SPIRITO DI LUCE O D'OMBRA?... COME LIBERARTI?
La chiave... chiave... chiave... chiave... si trova nella calzatura del mio padrone... Renaud... Renaud... Renaud de Chatillon... piccola chiave... sufficiente... apre tutti gli spazi... tutti i sogni... sogni... sogni...
12

MANCA POCO ALL'ALBA QUANDO GAUTHIER CHIUDE FINALMENTE GLI OCCHI.
DORMI...
TI SONO RICONOSCENTE DI AVERMI LASCIATA VIVA.
TU CI SPIAVI.
NO... AMMIRAVO. NON E' LA STESSA COSA.
E SE NON SONO INTERVENUTO E' PERCHE' HO CAPITO CHE IL CAVALIERE NON RISCHIAVA NIENTE SOTTO LE TUE CAREZZE.
PER QUANTO VIOLENTE POTESSERO ESSERE.
E A TE PIACE FAR L'AMORE SOTTO LO SGUARDO DI UN ALTRO UOMO.
11

© Copyright Le Lombard (DARGAUD-LOMBARD S.A.) 2009 by Dufaux & Xavier - Per l'Italia: Editoriale Aurea 2011

LA TERZA PARTE SUL PROSSIMO NUMERO

HO LA CHIAVE... COME DEVO FARE?
Io non posso uscire se non ho un nuovo padrone... Vuoi essere questo padrone... padrone... pa-drone?...
SI'... LO VOGLIO.
Allora, pronuncia per tre volte la formula... ALHA SHIAN, io ti apro perché tu mi serva... e scoprirai la serratura.
AL TUO POSTO, NON RISCHIEREI.
!?!
IO STESSA NON HO MAI OSATO PRENDERE QUELLA CHIAVE, NE' AVVICINARMI ALLA GABBIA. QUELLO CHE CONTIENE APPARTIENE A MIO FRATELLO.
NO!... IL SUO NUOVO PADRONE SONO IO... IO HO PRONUNCIATO PER TRE VOLTE LA FORMULA E...
?!?
CLAC
2

NOOO!
NON USARE LA CHIAVE!
AHH!
CLLIC
CLLIC
CLLICC
LIBERO!...
LIBERO!...
LIBEROOOOOO!
BRROOOMMMM!
3

BRROOOMMM!!
GAUTHIER!... SVEGLIATI, PRESTO!
CHE SUCCEDE, OSARIAS?
"UN UOMO E' STATO UCCISO E LA SORELLA DI RENAUD DE CHATILLON E' SPARITA!"
DOV'E' LEI?... COM'E' FUGGITA?... RISPONDI!
IO... NON LO SO... MA BISOGNA RITROVARLA! IL PERICOLO E' GRAVE!
QUALE PERICOLO?
QUESTI CANI HANNO APERTO LA GABBIA!... E' VUOTA!... E NESSUNO SA COSA CONTENEVA!
LA GABBIA CONTENEVA UN DJINN, UNO SPIRITO MALEFICO CHE IO FINORA RIUSCIVO A DOMINARE. DEV'ESSERE SCAPPATO... ASPETTIAMOCI IL PEGGIO.
"E SE MIA SORELLA SI E' TROVATA SULLA SUA STRADA, E' PERDUTA!"
Chi serve chi?
Chi libero?
Chi serve chi?
Chi?...
CHI?...
4

HO CAPITO... PRENDO I MIEI UOMINI E TE LA RIPORTO.
ADESSO HO IL DENARO PER OTTENERE LA SUA LIBERTA'. SLEGALO.
NON PRIMA DI ESSERE PAGATO.
SIA... TORNO SUBITO... VI CHIEDO ANCORA UN PO' DI PAZIENZA.
MIA SORELLA... BISOGNA PRIMA SALVARE MIA SORELLA...
UN NOBILE CRISTIANO ACCOMPAGNATO DA UN DJINN... QUALE SORDIDO MERCATO HA POTUTO CREARE UNA SIMILE ALLEANZA?
HMM... IL MAGO SI PREPARA A PARTIRE... CHE SI SIA DIMENTICATO DI ME?
OH... ECCO IL NOSTRO PRODE CAVALIERE... IMMAGINO CHE TU VENGA A PRENDERE IL TUO DENARO...
DESIDERAVO SALUTARTI PRIMA DELLA TUA PARTENZA.
5

AHH... CHE PIACERE PARLARE CON UN UOMO EDUCATO COME TE... COSA CHE NON MI IMPEDISCE DI SALDARE IL MIO DEBITO, COME PUOI VEDERE...
TI RINGRAZIO... POSSA TU VIAGGIARE IN PACE. E' IL MIO AUGURIO.
ADDIO, CAVALIERE. NON TI DIMENTICHERO'.
COMBATTERE CON TE E' STATO UN ONORE.
OH, OH!... UN ONORE!... E FINO A POCO FA ERI SOLO UNA SCHIAVA...
NON LO SONO PIU'... ATTENTO... AVETE TENDENZA A DIMENTICARVENE.
ATTENTO A CHI?... A TE?... TU SRAGIONI!... E SE E' AL TUO BEL CAVALIERE CHE STAI PENSANDO...
OH, OH!... SAPPI CHE VA INCONTRO A CERTI PROBLEMI CHE POTREBBERO COSTARGLI CARO.
IN CHE SENSO?
ANDIAMO!... NON CREDEVI DAVVERO CHE AVREI VERSATO UNA SIMILE SOMMA A UNO STRANIERO!... DIMENTICHI CHE SONO UN MAGO...

"... CHE NON ESITERA' A USARE I SUOI POTERI QUANDO LO DECIDERA'."
ECCO IL DENARO... PUOI CONTARLO.
NON SAPEVO CHE TU PORTASSI CON TE UNA SIMILE SOMMA... SEI UN UOMO RICCO...
ERRORE... IO NON POSSIEDO NIENTE. HO AVUTO FORTUNA.
FORTUNA?... MI SPIEGHERAI COSA INTENDI PER...
ATTENTO!
AAAHH
SORTILEGIO!
LA TORCIA!
INDIETREGGIATE!... PRESTO!
7

LA MIA MANO!... SONO STATO MORSO!
ATTENTO!
CANE!
LEGATELO!... LO UCCIDERO' CON LE MIE MANI!
TU... L'HAI TRADITO!
MA NO!... NON SI TRADISCE IL PRIMO CHE PASSA... CI SI ACCONTENTA DI ELIMINARLO.
E' GIUSTO... IN FONDO, NELLA MIA VITA, ANCHE TU...
... SEI UNO CHE PASSA!

?!?
EHI!... FERMATELA!
SPERO DI ARRIVARE IN TEMPO...
!?!
COSA CERCANO?... MA... IO LI RICONOSCO...
"SONO GLI UOMINI CHE ACCOMPAGNAVANO GAUTHIER DELLE FIANDRE..."
LA'!... E' LEI!
9

"... VESPERA!"
Libero!
Libero... io sono...
E tu mi obbedisci...
Obbedisci!
Avanza... avanza...
Ancora...
FERMATEVI!
(?!)
NON AVANZATE PIU'!
Nooo!... Lasciatemi!
ASPETTATE!
Libero!
Voglio restare LIBERO!
NON VOGLIO TORNARE IN GABBIA!
10

Indietro!... Indietro tutti!
Il Siman Djd!
BROOOMMMMM!!
Vivere...
Vivere!...
VIVERE!
11

HHiiiHiii
FUGGITE!... FUGGITE!
E IL SIMUN DJA SI ABBATTE CON VIOLENZA SUL PICCOLO GRUPPO...
SPOGLIANDO OGNI MORTALE FINO ALL'OSSO.
PRIMA DI ALLONTANARSI VERSO MEG HALSTAR.

© Copyright Le Lombard (DARGAUD-LOMBARD S.A.) 2009 by Dufaux & Xavier - Per l'Italia: Editoriale Aurea 2011

LA QUARTA PARTE SUL PROSSIMO NUMERO

IL MALE CERCA ALTRE VITTIME. LI SENTI QUESTI BRONTOLII?... LUI LE TROVERA'...
BBBRRROOO
MMM!!
BBRRO
OMM
KKRRRAAAGGG!!
?!
?!
CHIUDETE LE PORTE!
NON POSSIAMO USCIRE!... CHE COSA FACCIAMO?
ASPETTIAMO. PARTIREMO QUANDO LA TEMPESTA SARA' FINITA...
2

QUESTO CI LASCERA' UN PO' DI TEMPO PER OCCUPARCI DEI PRIGIONIERI. DISTRIBUITE DELLE FRUSTE AGLI UOMINI...
ALLORA?
LA FEBBRE CONTINUA A SALIRE. NON RIESCO A FERMARLA...
L'HAI... L'HAI TROVATO?... LO SPIRITO CHE E' DENTRO LA GABBIA...
NO. LA TEMPESTA STA IMPAZZANDO, LA' FUORI... NESSUNO PUO' SOPRAVVIVERE A UNA TORMENTA SIMILE...
NON ESSERNE COSI' SICURO. LO SPIRITO SOPRAVVIVRA' A TUTTO... NON E' COME ME. IO HO DISONORATO IL MIO MAESTRO E HO FALLITO IL MIO COMPITO...
MI SOTTERRERAI INSIEME AI CANI. EL HADJ DIMENTICHERA' IL MIO NOME. NON SONO DEGNO DELLA SUA FIDUCIA...
A TE, CZARDANN, MI RACCOMANDO... GLI ASSASSINI...
PUOI CONTARE SU DI ME PER QUESTO...
LO VENDICHERAI?
TU CREDI?... LIBERATELO!

TI DO UNA POSSIBILITA'... I MIEI UOMINI SI SPOSTERANNO PER FARTI PASSARE. SE CADI, SARA' TUTTO FINITO PER TE!
E RENAUD DE CHATILLON?
LUI VIVRA'...
AAAH!
"SE TU VIVRAI!"
NON HA PIU' NIENTE DA PERDERE!... GAUTHIER DELLE FIANDRE SI GIOCA LA SUA POSSIBILITA'...
CCLAAAcc!
RESISTE FINO AL LIMITE DELLE FORZE...
... POI CADE SULLE GINOCCHIA...
ALLONTANATEVI!... L'ULTIMO COLPO E' PER ME!

NON COSI' IN FRETTA!... ABBASSA LE BRACCIA... LENTAMENTE!
E VOI, FATE TUTTI UN PASSO INDIETRO!... ALTRIMENTI GLI TAGLIO LA GOLA!
CHE COSA ASPETTI A UCCIDERMI?
STAI TRANQUILLO!... LA MIA LAMA TI TRAPASSERA' TRE VOLTE PRIMA CHE TU TE NE ACCORGA!
IL VELENO HA AVUTO RAGIONE SUL RAIS, CZARDANN. NOI NON SIAMO INVINCIBILI!
E VA BENE... OBBEDITE!... GETTATE LE ARMI!
MA CHE COSA SUCCEDE?... CHE VI PRENDE?
ALLORA NON AVETE CAPITO NIENTE?... IL SIMUN DJA CI PORTERA' VIA TUTTI, SE NON REAGIAMO!

CHE COSA ASPETTI A UNIRTI A NOI?... CI MANCANO DELLE BRACCIA FORTI ALLA PORTA SUD... MINACCIA DI CROLLARE...
VA BENE, I MIEI UOMINI VI AIUTERANNO...
SICCOME SEMBRA CHE TI PIACCIANO TANTI I CRISTIANI, TE LI LASCIO!
MA VEDI DI NON SBAGLIARE PIU'. NON TI TROVERAI SEMPRE ME, DAVANTI!
DURANTE TUTTA LA GIORNATA, *IL SIMUN DJA* SI ABBATTE SENZA SOSTA SULLE MURA DEL CARAVANSERRAGLIO. E' COME SE UNA FORZA MISTERIOSA TENESSE TUTTI INCHIODATI SOTTO MEG HALSTAR. UNA FORZA CHE TRASCINA VERSO L'ANNIENTAMENTO, L'OBLIO...

HIANES NON E' TRA LORO. GAUTHIER HA BISOGNO DI LEI. LUI SI CHIEDE DI CHI SONO QUELLE MANI COSI' DELICATE CHE LO ACCUDISCONO...
SEI... SEI TU?
SHH... NON PARLARE. CERCA DI RECUPERARE LE FORZE...
HA ANCORA LA FEBBRE ALTA?
SI'. SONO MOLTO PREOCCUPATA...
STA MORENDO... A MENO CHE...
PERDONAMI, NON HO ALTRA SCELTA...
KRAAAKKK
CAPISCI?... DIRANNO CHE LA VOLTA CELESTE SI STA SGRETOLANDO...
VA MEGLIO?
NO.
DOMANI STARA' MEGLIO...

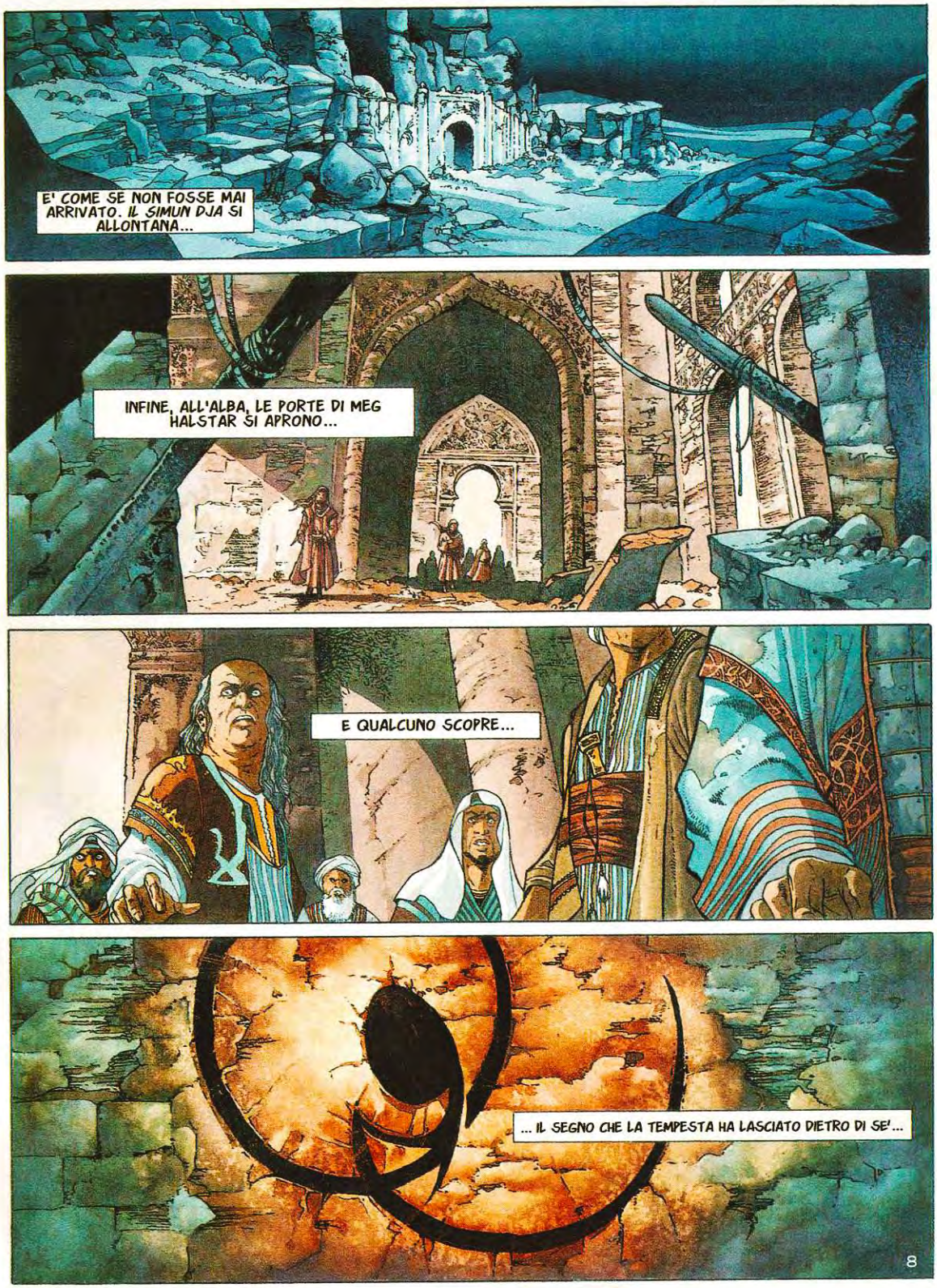
E' COME SE NON FOSSE MAI ARRIVATO. IL SIMUN DJA SI ALLONTANA...
INFINE, ALL'ALBA, LE PORTE DI MEG HALSTAR SI APRONO...
E QUALCUNO SCOPRE...
... IL SEGNO CHE LA TEMPESTA HA LASCIATO DIETRO DI SE'...
8

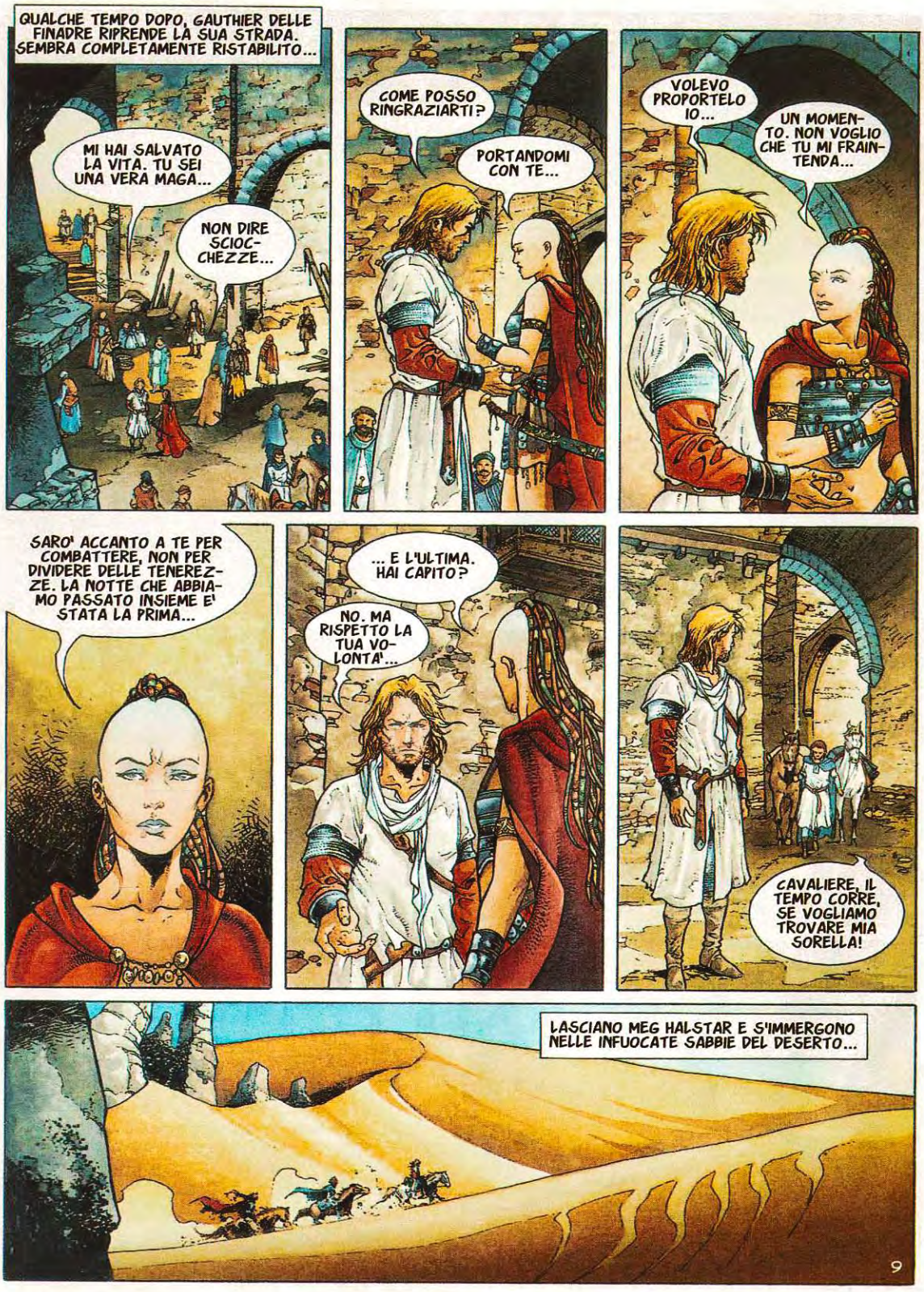
QUALCHE TEMPO DOPO, GAUTHIER DELLE FINADRE RIPRENDE LA SUA STRADA. SEMBRA COMPLETAMENTE RISTABILITO...
MI HAI SALVATO LA VITA. TU SEI UNA VERA MAGA...
NON DIRE SCIOC-CHEZZE...
COME POSSO RINGRAZIARTI?
PORTANDOMI CON TE...
VOLEVO PROPORTELO IO...
UN MOMEN-TO. NON VOGLIO CHE TU MI FRAIN-TENDA...
SARO' ACCANTO A TE PER COMBATTERE, NON PER DIVIDERE DELLE TENEREZ-ZE. LA NOTTE CHE ABBIA-MO PASSATO INSIEME E' STATA LA PRIMA...
... E L'ULTIMA. HAI CAPITO?
NO. MA RISPETTO LA TUA VO-LONTA'...
CAVALIERE, IL TEMPO CORRE, SE VOGLIAMO TROVARE MIA SORELLA!
LASCIANO MEG HALSTAR E S'IMMERGONO NELLE INFUOCATE SABBIE DEL DESERTO...
9

FINO A CHE NON SONO DAVANTI A UNA FIGURA, CHE LI ASPETTA SULLA SOMMITA' DI UNA DUNA....
OSAIAS!.... FINALMENTE!
AMICO MIO!.... SE TU SAPESSI....
MA SEI SOLO!.... DOVE SONO GLI ALTRI?
AHIME'!.... IL SIMUN DJIA LI HA PORTATI VIA!
E.... MIA SORELLA?
MI DISPIACE.... NON SO PIU' NIENTE DI LEI....
VESPERA!.... OH, SE L'AVESSI SAPUTO!.... MA PERCHE' HO ACCETTATO?
ACCETTATO CHE COSA?
LO SPIRITO INTRAPPOLATO IN QUELLA GABBIA. DOVEVA PORTARMI GLORIA E RICCHEZZA. IL RE DI FRANCIA MI HA CHIESTO DI PRENDERE IL COMANDO DELLE ARMATE CRISTIANE DAVANTI GERUSALEMME. C'E' UNA GRANDE OPPORTUNITA', LI'.... IO VOLEVO RENDERMI DEGNO....
UTILIZZANDO LE FORZE DEL MALE?.... E' LI' CHE HAI SBAGLIATO....
CHI E' NATO SOTTO UNA BUONA STELLA, NON GUARDA ALTRO CHE ALLA LUCE....
10

LO SPIRITO DENTRO LA GABBIA... DA DOVE VIENE?
APPARTIENE A UN MAGO POTENTE, DI CUI NON POSSO RIVELARE IL NOME...
DAVVERO?... ALLORA DEVO OBBLIGARTI A DIRMELO!
?!
LASCIALO STARE... QUEST'UOMO RAPPRESENTA L'AMBIZIONE DI UN RE...
E NON SO CHE FARMENE DI CERTE AMBIZIONI. CHATILLON, TI CONDURREMO AL CAMPO DEI CRISTIANI...
CI METTONO DUE GIORNI PER ARRIVARE...
... DAVANTI A GERUSALEMME, LA CITTA' SANTA...

CI LASCIAMO QUI. TU NON ANDRAI PIU' LONTANO...
COME POSSO ESPRIMERTI LA MIA GRATITUDINE, CAVALIERE?
DIMENTICANDO IL MIO NOME...
E COSI', RENAUD DE CHATILLON, FUTURO PRINCIPE DI ANTIOCHIA E SIGNORE DI GIORDANIA, SI AVVIA VERSO LA CITTA' SANTA A PIEDI... SEGNO DI GRANDE UMILIAZIONE. MA IL DESTINO GLI RISERVA ALTRO...
AL CAMPO DEI CRISTIANI, UNA GIOVANE DONNA BIONDA GUARDA VERSO L'ORIZZONTE, VERSO ALCUNE DUNE DOVE PERCEPISCE...
... UN'ILLUSIONE?
ANDIAMO!... E' INUTILE ASPETTARE!
NO. MI SONO SBAGLIATA...
12

© Copyright Le Lombard, 2009 by Dufaux & Xavier - Per l'Italia: Editoriale Aurea 2011

FINE DELL'EPISODIO

N. 20/2012

Testo di DUFAUX - Disegno di XAVIER

CROCIATA

SYBILLE, ALLORA

PRIMA PARTE

CITTA' DI AKKA, COSTE DEL MEDITERRANEO. UNA COMUNITA' CRISTIANA LA ABITA DALL'EPOCA DEGLI APOSTOLI. CONQUISTATA DAI MUSULMANI NEL 638, VIENE RIPRESA DA BALDOVINO I NEL 1104. LA CITTA' SARA' RIBATTEZZATA DAI CRISTIANI SAN GIOVANNI D'ACRI. ED E' QUI CHE INIZIA LA NOSTRA STORIA...
QUANDO TUTTO IL MONDO SI ACCALCA DAVANTI A UNA BANCARELLA DEL MERCATO...

ALL'INTERNO, DEI CROCIATI SCOPRONO, STUPITI, I TESORI ACCUMULATI DAI MERCANTI. UN INTERO MONDO CHE SI ESPANDE AI LORO PIEDI.
UN MONDO CHE SEMBRA ALLA LORO PORTATA...
UN MONDO CHE CANTA ALLE LORO ORECCHIE...
MA CERTI CANTI SONO INGANNEVOLI...
CANTI DI PAROLE PERFIDE...
BATTETE!
TAMTAM
MENTRE AUMENTA IL RITMO.

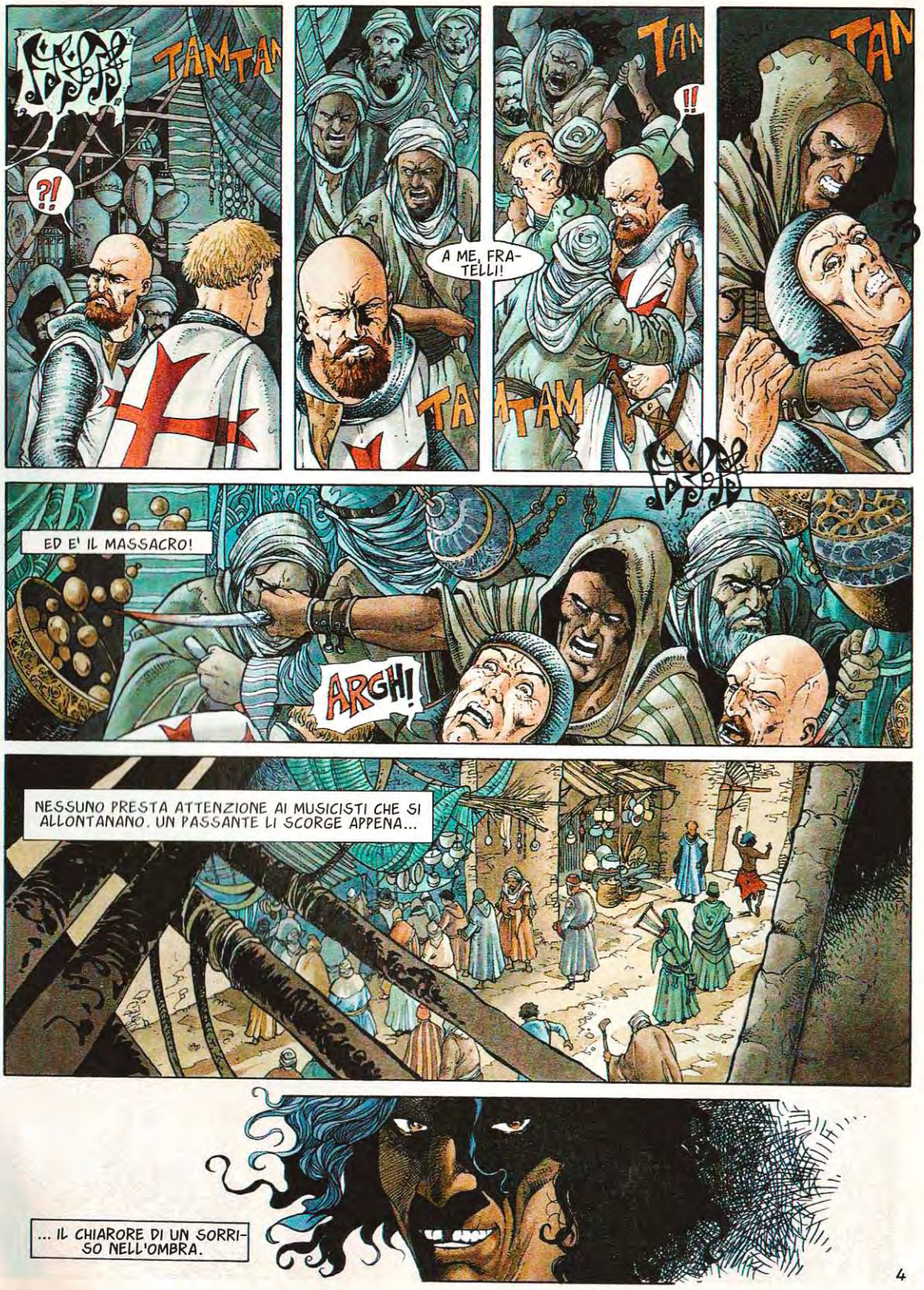
TAMTAM
?!
A ME, FRA-TELLI!
!!
ED E' IL MASSACRO!
ARGH!
NESSUNO PRESTA ATTENZIONE AI MUSICISTI CHE SI ALLONTANANO. UN PASSANTE LI SCORGE APPENA...
... IL CHIARORE DI UN SORRISO NELL'OMBRA.
4

INCREDIBILE! E' LA SECONDA VOLTA CHE VENGONO ATTACCATI DEI TEMPLARI! QUI SOTTO I NOSTRI OCCHI, IN PIENO MERCATO!
E PER LA SECONDA VOLTA, CI INVIANO LO STESSO MESSAGGIO.
NOMADE, O CHIUNQUE TU SIA, CONSEGNACI IL CONTENUTO DELLA GABBIA!
HO VISTO LA GABBIA, MA IGNORO COSA CONTIENE.
QUINDI, IL NOMADE IN QUESTIONE SIETE PROPRIO VOI?
SEMBRA CHE I MIEI NEMICI MI CHIAMINO CON QUESTO NOME.
E CHI SONO QUESTI NEMICI?
APPARTENGONO ALLA SETTA DEGLI ASSASSINI. HO GIA' AVUTO A CHE FARE CON LORO.
SEMBRA VI STIANO BRACCANDO. IN TUTTI I CASI, VI RINGRAZIO PER LA VOSTRA PRESENZA. ALMENO QUESTO FARA' PROGREDIRE LA NOSTRA INDAGINE.
5

A CHI APPARTIENE QUESTA GABBIA?
A RENAUD DE CHATILLON. E' A LUI CHE DOVETE CHIEDERE SPIEGAZIONI.
GIA'... MA E' A VOI CHE SONO INTERESSATI. DEV'ESSERVI SFUGGITO QUALCOSA...
COMUNQUE, INVIERO' UN MESSAGGERO A CHATILLON. GLI SPIEGHERO' LA SITUAZIONE. QUANTO A VOI, VI CHIEDO DI NON LASCIARE LA CITTA'.
NON ERA MIA INTENZIONE.
STO ASPETTANDO UNA NAVE CHE DOVREBBE ARRIVARE DALLE FIANDRE.
AH, SI'. IL VOSTRO PAESE D'ORIGINE. ASPETTATE QUALCUNO?
MIA SORELLA.
"C'E' STATO UN PERIODO FELICE NELLA MIA INFANZIA, LA MIA PICCOLA INFANZIA. QUANDO I MIEI GENITORI VIVEVANO ANCORA NEL PAESE E I TROVATORI CANTAVANO..."
6

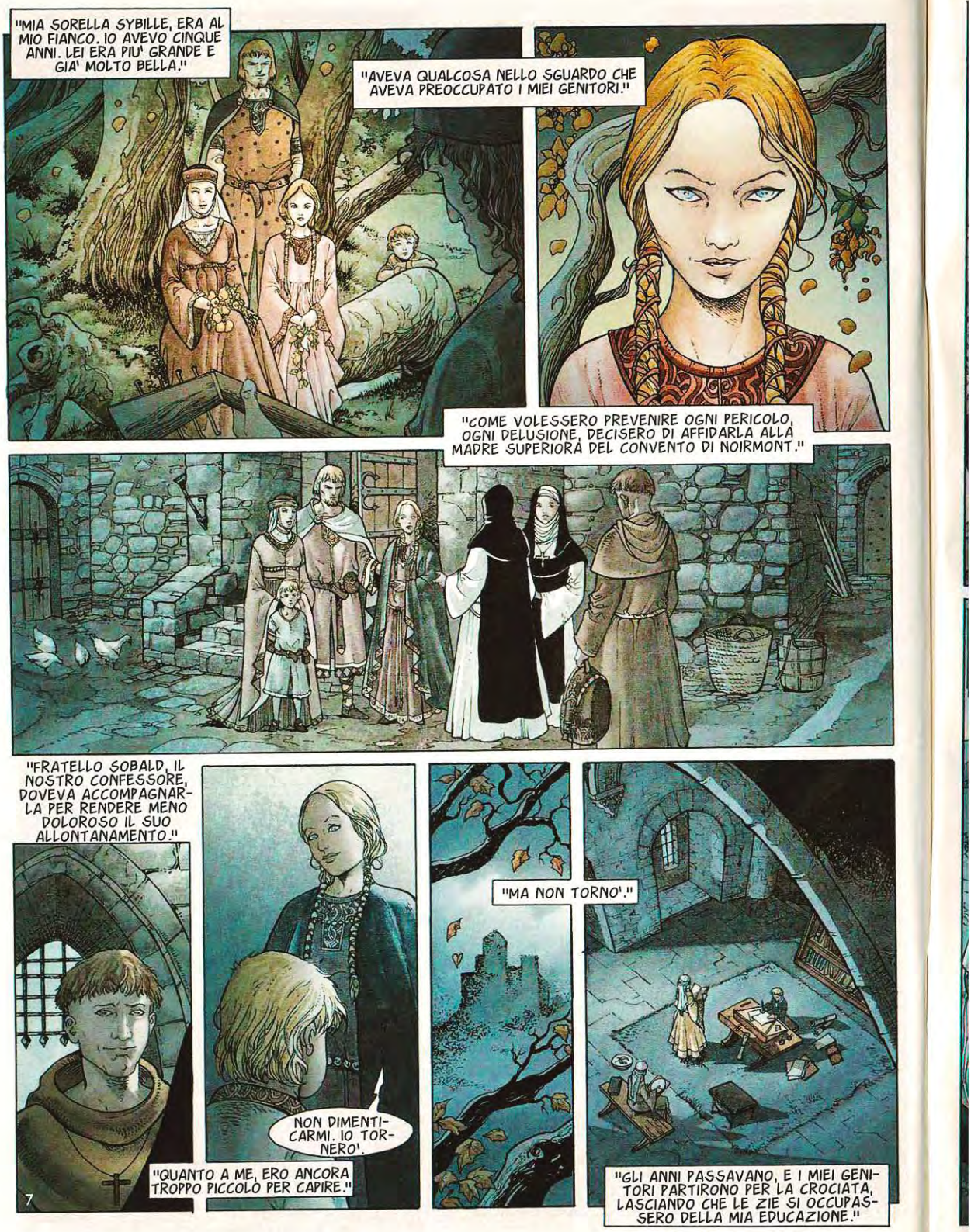
"MIA SORELLA SYBILLE, ERA AL MIO FIANCO. IO AVEVO CINQUE ANNI. LEI ERA PIU' GRANDE E GIA' MOLTO BELLA."
"AVEVA QUALCOSA NELLO SGUARDO CHE AVEVA PREOCCUPATO I MIEI GENITORI."
"COME VOLESSERO PREVENIRE OGNI PERICOLO, OGNI DELUSIONE, DECISERO DI AFFIDARLA ALLA MADRE SUPERIORA DEL CONVENTO DI NOIRMONT."
"FRATELLO SOBALD, IL NOSTRO CONFESSORE, DOVEVA ACCOMPAGNARLA PER RENDERE MENO DOLOROSO IL SUO ALLONTANAMENTO."
NON DIMENTICARMI. IO TORNERO'.
"QUANTO A ME, ERO ANCORA TROPPO PICCOLO PER CAPIRE."
"MA NON TORNO'."
"GLI ANNI PASSAVANO, E I MIEI GENITORI PARTIRONO PER LA CROCIATA, LASCIANDO CHE LE ZIE SI OCCUPASSERO DELLA MIA EDUCAZIONE."
7

"MI VENNE DATO UN MAESTRO D'ARMI, MESSER GALLAND, UN UOMO TERRIBILE CHE MI PORTAVA TANTI COLPI SENZA CHE IO POTESSI DARGLIENE UNO SOLO!"
"MA COL TEMPO, FINII PER MIGLIORARE E LE MIE RISPOSTE DIVENNERO PIU' AGGRESSIVE, PIU' EFFICACI."
"CERTI GIORNI, MI METTEVO VICINO ALLA GRANDE STRADA ASPETTANDO IL RITORNO DEI MIEI GENITORI. TALVOLTA PASSAVA UNA SILHOUETTE, UN CAVALIERE STREMATO DALLE MISSIONI IN ORIENTE, I SUOI MIRAGGI E LE SUE PROMESSE NON MANTENUTE. AVEVO IL CUORE SERRATO."
"MA IL PEGGIO DOVEVA ANCORA VENIRE. UNA SERA, SORPRESI MESSER GALLAND CHE LEGGEVA UNA LETTERA DOVE GLI VENIVA CHIESTO DI RECARSI IMMEDIATAMENTE DALLA SUPERIORA DEL CONVENTO DI NOIRMONT. LE MIE ZIE SEMBRAVANO ATTERRITE E INTUII CHE ERA SUCCESSO QUALCOSA DI GRAVE."
8

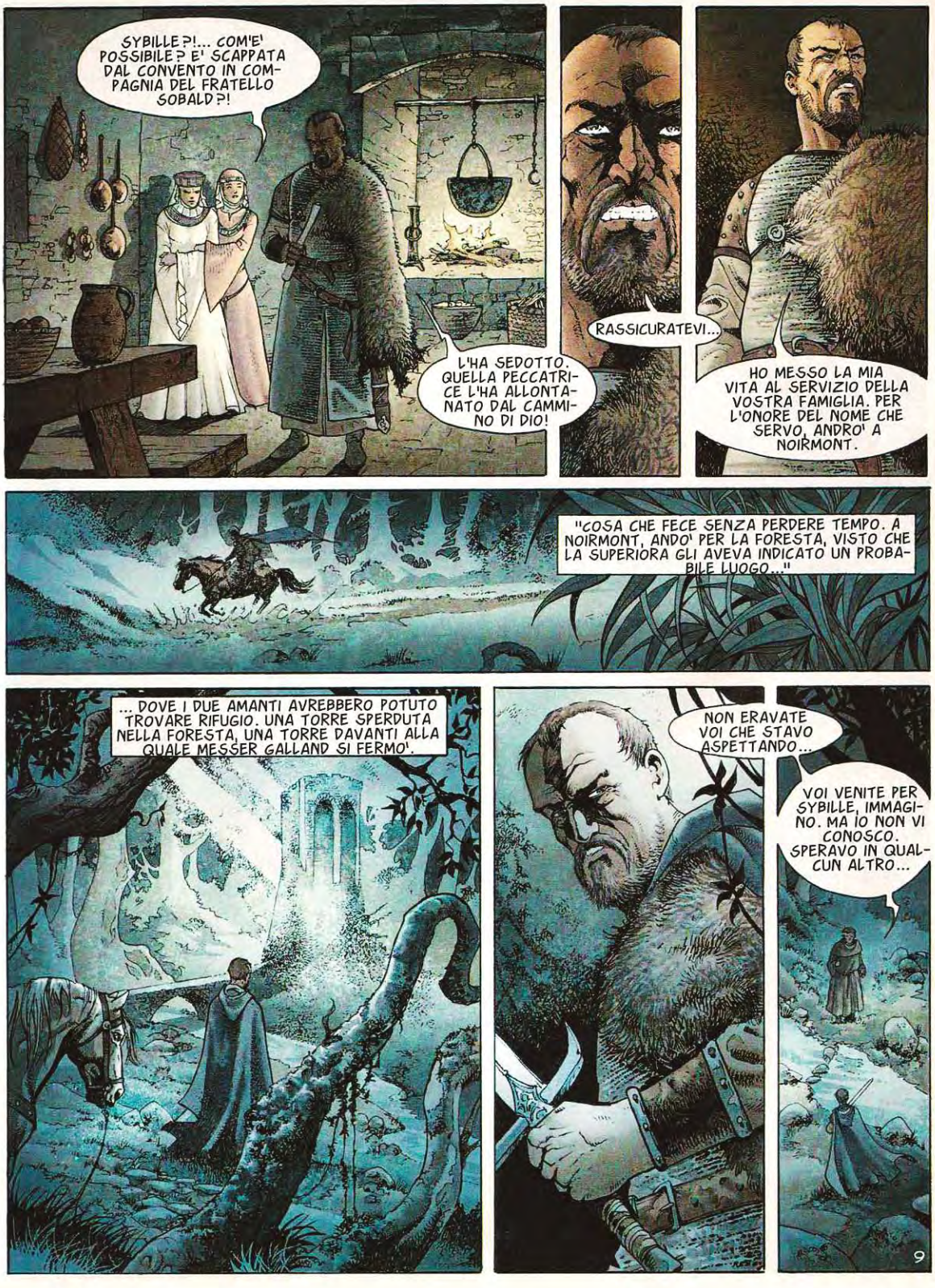
SYBILLE?!... COM'E' POSSIBILE? E' SCAPPATA DAL CONVENTO IN COMPAGNIA DEL FRATELLO SOBALD?!
L'HA SEDOTTO. QUELLA PECCATRICE L'HA ALLONTANATO DAL CAMMINO DI DIO!
RASSICURATEVI...
HO MESSO LA MIA VITA AL SERVIZIO DELLA VOSTRA FAMIGLIA. PER L'ONORE DEL NOME CHE SERVO, ANDRO' A NOIRMONT.
"COSA CHE FECE SENZA PERDERE TEMPO. A NOIRMONT, ANDO' PER LA FORESTA, VISTO CHE LA SUPERIORA GLI AVEVA INDICATO UN PROBABILE LUOGO..."
... DOVE I DUE AMANTI AVREBBERO POTUTO TROVARE RIFUGIO. UNA TORRE SPERDUTA NELLA FORESTA, UNA TORRE DAVANTI ALLA QUALE MESSER GALLAND SI FERMO'.
NON ERAVATE VOI CHE STAVO ASPETTANDO...
VOI VENITE PER SYBILLE, IMMAGINO. MA IO NON VI CONOSCO. SPERAVO IN QUALCUN ALTRO...
9

SPERARE NON SERVE PIU' A NIENTE! SONO L'UNICO UOMO CHE E' RIMASTO NEL CASTELLO, IL SOLO CHE POSSA RIPARARE AL DISONORE!
E COME?...
CANCELLANDO LE TUE TRACCE!
AARGH!
POVERO FOLLE... ALLORA NON HAI CAPITO NIENTE...
IL... IL PERICOLO NON VIENE DA ME...
"... MA DA LEI!"
SONO I MIEI GENITORI CHE VI HANNO MANDATO?

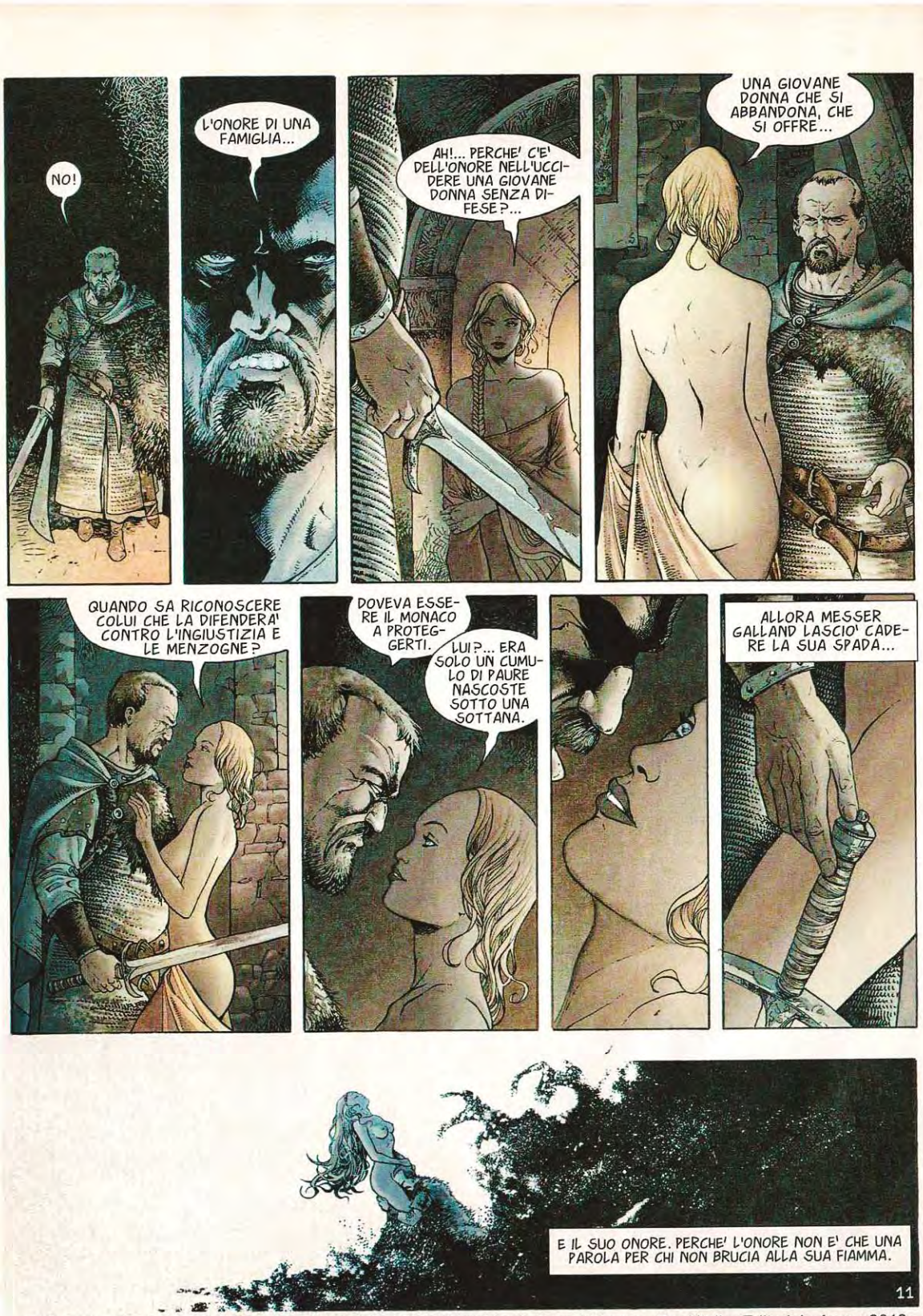

© Copyright Le Lombard (DARGAUD-LOMBARD S.A.) 2011 by Dufaux & Xavier - Per l'Italia: Editoriale Aurea 2012

continua...

E COSI' MIA SORELLA ERA SPARITA DALLA MIA VITA. DUE ANNI PIU' TARDI, MI ERO UNITO A UNA PICCOLA SQUADRA DI CROCIATI IN PARTENZA PER LA TERRA SANTA DOVE SPERAVO DI RITROVARE I MIEI GENITORI.
MIO SIGNORE!
??
VINCENT?... SEI DAVVERO TU?
AH, MIO SIGNORE!... QUALE GIOIA RIVEDERVI! E' PASSATO COSI' TANTO TEMPO...
MI AVEVANO DETTO CHE SARESTE PASSATO IN CITTA' OGGI...
MA... DI CHI STAI PARLANDO?
2

MA DI LUI!... DI MESSER GALLAND!
COSA DICI?
AH, NON LO RICONOSCERESTE, MIO SIGNORE... LA FINE E' VICINA! MA SPERA DI POTERVI INCONTRARE... HA PERCORSO UN LUNGO CAMMINO PER QUESTO... MA NON POTEVA PROSEGUIRE IL VIAGGIO...
VI LASCIO. E' ALL'ULTIMO PIANO, LA PICCOLA CAMERA IN FONDO...
"E' SDRAIATO SU UN PAGLIERICCIO. NON LO RICONOSCERESTE... E' SENZA DENARO E NON PUO' NEMMENO PAGARSI UNA CAMERA."
OH... SEI TU, ALLORA... NON SEI UN MIRAGGIO, UN'ILLUSIONE!
ATTENTO... HO VISTO TANTE ILLUSIONI CHE LA REALTA' ADESSO MI SFUGGE... FORTUNATAMENTE, SENZA DUBBIO... PERCHE' E' ORRIBILE, LA REALTA'...

SEI CRESCIUTO, SEI UN BELL'UOMO, ADESSO... SAI COMBATTERE?
SONO SENZA PIETA' CONTRO IL DIAVOLO E LE SUE CREATURE.
IL DIAVOLO?... AH... AH... AH!...
IL DIAVOLO HA BELLE GAMBE E GUARDA CON UNA TALE INNOCENZA CHE E' FACILE SBAGLIARSI, CREDIMI. SI'... IL DIAVOLO HA LO SGUARDO DI DIO E BEATE SONO LE SUE DOLCI MANI CHE SI POSANO SU DI TE...
E' DI MIA SORELLA CHE STAI PARLANDO?... DI SYBILLE?...
SYBILLE! QUELLA PUTTANA CHE APRE LE GAMBE DAVANTI A OGNI UOMO CHE PASSA PER SOFFOCARLO ULTERIORMENTE NEL SUO VIZIO... MA DIMMI...
... ANCHE TUA MADRE ERA COME LEI?
TACI!
"E LO PUGNALAI A MORTE. IL MIO PRIMO GESTO DA CAVALIERE VOCATO A UNA SANTA CAUSA FU UCCIDERE UN UOMO INDIFESO."
4

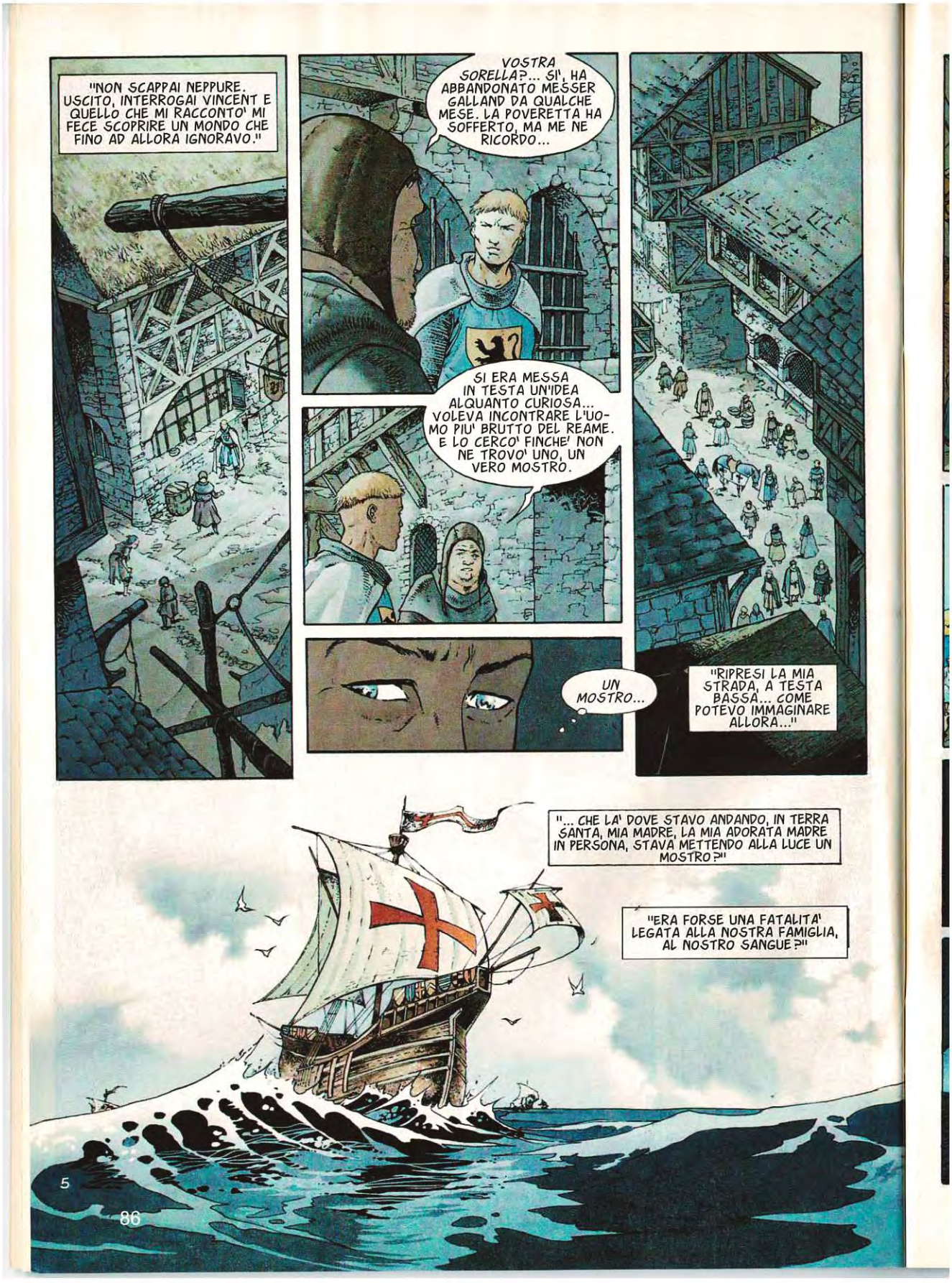
"NON SCAPPAI NEPPURE. USCITO, INTERROGAI VINCENT E QUELLO CHE MI RACCONTO' MI FECE SCOPRIRE UN MONDO CHE FINO AD ALLORA IGNORAVO."
VOSTRA SORELLA?... SI', HA ABBANDONATO MESSER GALLAND DA QUALCHE MESE. LA POVERETTA HA SOFFERTO, MA ME NE RICORDO...
SI ERA MESSA IN TESTA UN'IDEA ALQUANTO CURIOSA... VOLEVA INCONTRARE L'UOMO PIU' BRUTTO DEL REAME. E LO CERCO' FINCHE' NON NE TROVO' UNO, UN VERO MOSTRO.
UN MOSTRO...
"RIPRESI LA MIA STRADA, A TESTA BASSA... COME POTEVO IMMAGINARE ALLORA..."
"... CHE LA' DOVE STAVO ANDANDO, IN TERRA SANTA, MIA MADRE, LA MIA ADORATA MADRE IN PERSONA, STAVA METTENDO ALLA LUCE UN MOSTRO?!"
"ERA FORSE UNA FATALITA' LEGATA ALLA NOSTRA FAMIGLIA, AL NOSTRO SANGUE?!"

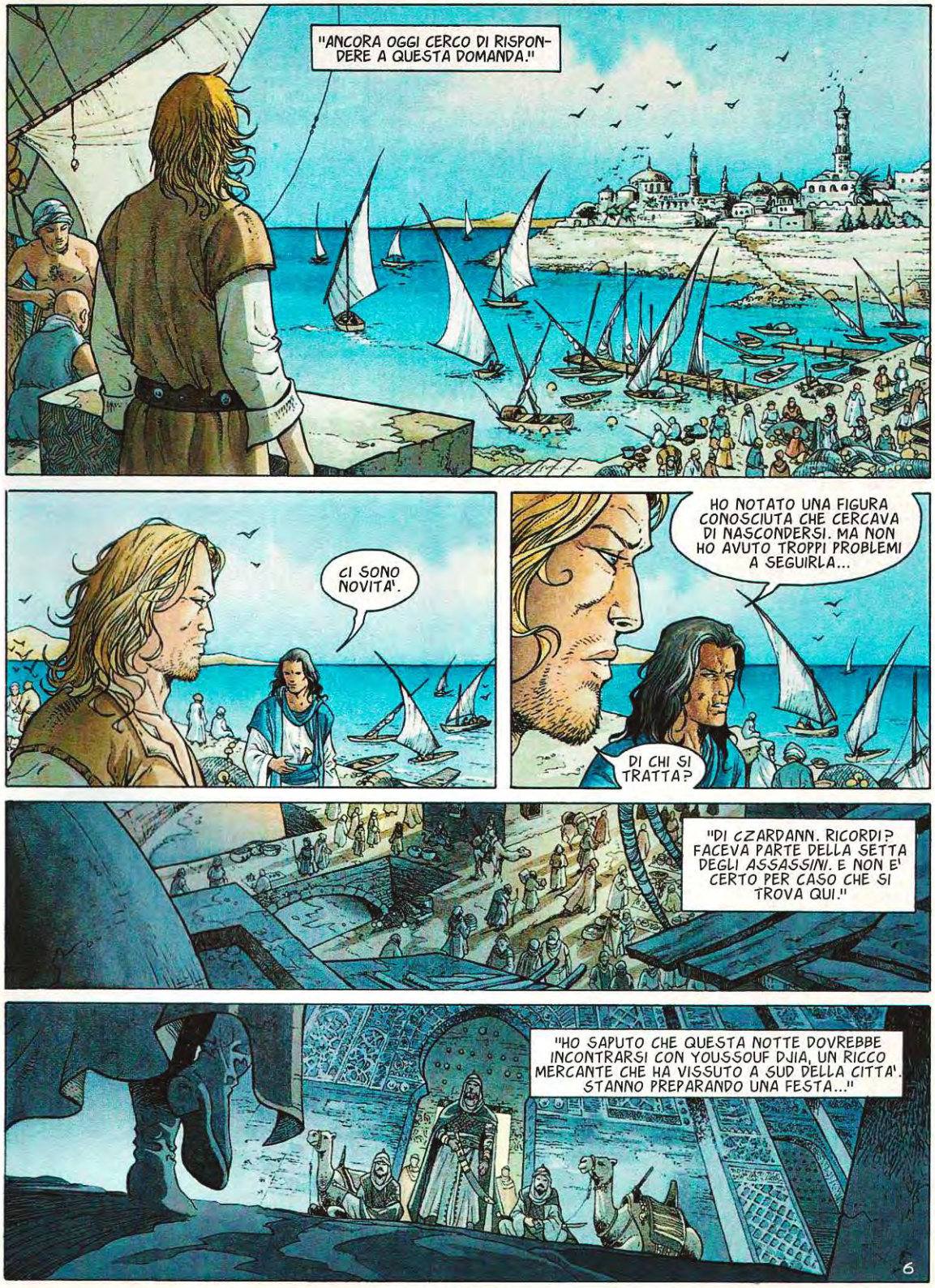
"ANCORA OGGI CERCO DI RISPONDERE A QUESTA DOMANDA."
CI SONO NOVITA'.
HO NOTATO UNA FIGURA CONOSCIUTA CHE CERCAVA DI NASCONDERSI. MA NON HO AVUTO TROPPI PROBLEMI A SEGUIRLA...
DI CHI SI TRATTA?
"DI CZARDANN. RICORDI? FACEVA PARTE DELLA SETTA DEGLI ASSASSINI. E NON E' CERTO PER CASO CHE SI TROVA QUI."
"HO SAPUTO CHE QUESTA NOTTE DOVREBBE INCONTRARSI CON YOUSSOUF DJIA, UN RICCO MERCANTE CHE HA VISSUTO A SUD DELLA CITTA'. STANNO PREPARANDO UNA FESTA..."
6

"SECONDO ME, CI MANCANO DISTRAZIONI. ALLORA, PERCHE' NON APPROFITTARE DELL'OCCASIONE?... CON DISCREZIONE, SI CAPISCE..."
LA'... CZARDANN... LO VEDI?... STA PARLANDO COL CAPO DEL POSTO...
"IL GROSSO YOUSSOUF... NON SEMBRA STARE MOLTO BENE."
NON MI AVEVANO AVVERTITO! NESSUNO OLTRE A ME HA IL DIRITTO DI COMANDARE I MIEI UOMINI...
NON CREDO CHE AVESSI LA MINIMA SCELTA. IL MAESTRO NON TI GIUDICA POI COSI' EFFICACE. SI E' RIVOLTO A QUALCUN ALTRO, QUALCUNO CHE CONOSCE BENE QUESTA CITTA'.
"QUALCUNO DI PARTICOLARMENTE EFFICACE, SE HO CAPITO BENE."
NON VUOI ALTRO DA MANGIARE?
7

NO. IO MI NUTRO DI RIFIUTI. LASCIO L'OPULENZA AGLI ALTRI. L'OPULENZA RENDE DEBOLI. I RIFIUTI SCATENANO LA RABBIA.
E HO BISOGNO DI QUESTA RABBIA! PERCHE' IO SONO NATO PER SPUTARE IN FACCIA AGLI UOMINI!
OSERESTI SPUTARE ANCHE SU DI ME?
NO, VISTO CHE SEI TU CHE PAGHI I MIEI MUSICISTI.
A CONDIZIONE CHE TROVI QUELLO CHE STO CERCANDO.
PER QUELLO HAI I TUOI UOMINI.
LORO OBBEDISCONO A UN INCAPACE!
OH... IO, TUTTO QUELLO CHE POSSO FARE...
ALLORA SEPARATI DA LUI!
CONTAVO DI LASCIARE A TE QUESTA RESPONSABILITA'!
8

"... E' BALLARE!"
EHI... SI STA ANIMANDO!
ANCORA LUI! NON LA VUOLE PROPRIO SMETTERE DI AGITARSI?
PARLI DI HAIKIM *IL NERO*?... DIFFIDA...
"ALCUNI DICONO ABBIA POTERI DIABOLICI. LA SUA DANZA GLI SAREBBE STATA ISPIRATA DA UNO DEI *DJINS* DI OMARU."
IL BALLERINO... L'HO GIA' INCROCIATO... LA SUA REPUTAZIONE E' GRANDE TRA LA PLEBE.
SI FERMA DAVANTI A CZARDANN!
9

DEVI PARTIRE! LA TUA ANIMA RILASCIA VELENI CHE DISTURBANO I MIEI MUSICISTI!
TI PRENDI GIOCO DI ME?... COME SE DOVESSI CEDERE IL MIO POSTO A UN INSETTO COME TE. IO TI...
TAMTAMMI
AAARRGHHH!!!
MUSICA!
MA... QUEL-L'UOMO E' PAZZO!
ATTENZIONE!
10

CLAANK
!?
!!
LA'... SUI TETTI!
NON ASPETTIAMO QUI!
DI QUA!
CHE FACCIAMO?
IL BALLO E' FINITO. RIPRENDEREMO PIU' TARDI!
ERA UN CRISTIANO CHE STAVA SUI TETTI...
11

"NON DEVE SCAPPARE!"
SALTIAMO?
NO. CI ROMPEREMMO IL COLLO!
DOBBIAMO PASSARE!
12

© Copyright Le Lombard (DARGAUD-LOMBARD S.A.) 2011 by Dufaux & Xavier - Per l'Italia: Editoriale Aurea 2012

continua...

"DOMANI RIPRENDEREMO IL VANTAGGIO PERCHE' IN LUI O VICINO A LUI CI SONO DELLE FORZE CHE LO PORTERANNO A PERDERSI."
TU... NE SEI CERTA?... SARA' DOLOROSO.
IL DOLORE NON E' NIENTE RISPETTO A QUELLO CHE HO SOPPORTATO.
HAI PARLATO CON QUALCUNO DEL TUO MALE?
SE RACCONTASSI QUELLO CHE MI E' CAPITATO, MI PRENDEREBBERO PER UNA PAZZA.
SEI STATA FIN TROPPO CHIARA. NEL DESERTO HAI INCONTRATO UNO SPIRITO MALEFICO CHE SI E' IMPADRONITO DEL TUO CORPO. DA QUEL MOMENTO, QUESTO SPIRITO NON HA SMESSO DI CRESCERE DENTRO DI TE. BEN PRESTO, NON HAI POTUTO PIU' LOTTARE CONTRO LA SUA INFLUENZA NEFASTA. A MENO CHE IO NON POSSA LOCALIZZARLO...
E TRAFIGGERLO DA PARTE A PARTE CON QUESTI AGHI.
SDRAIATI E MUOVITI IL MENO POSSIBILE.
2

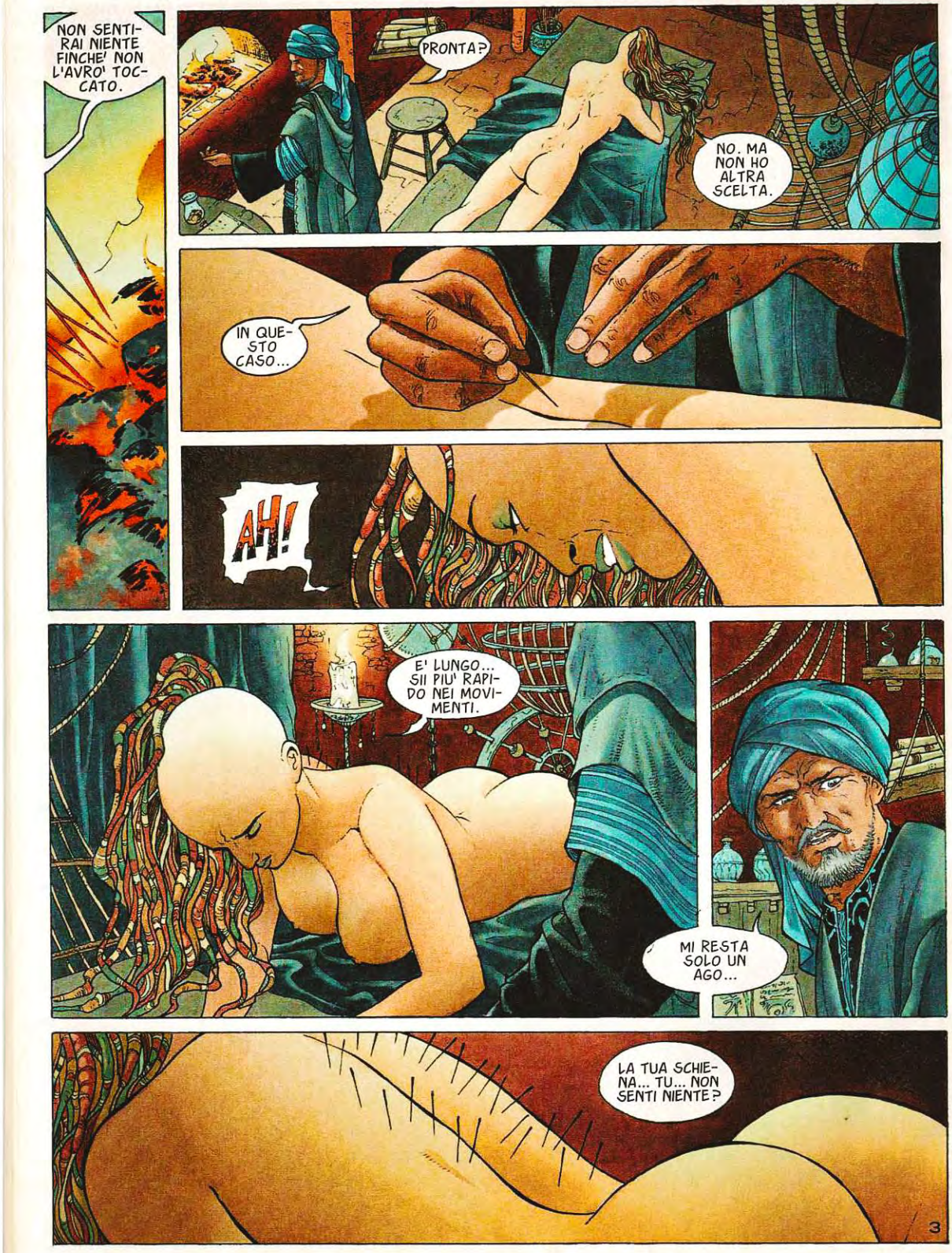
NON SENTIRAI NIENTE FINCHE' NON L'AVRO' TOCCATO.
PRONTA?
NO. MA NON HO ALTRA SCELTA.
IN QUESTO CASO...
AH!
E' LUNGO... SII PIU' RAPIDO NEI MOVIMENTI.
MI RESTA SOLO UN AGO...
LA TUA SCHIENA... TU... NON SENTI NIENTE?
3

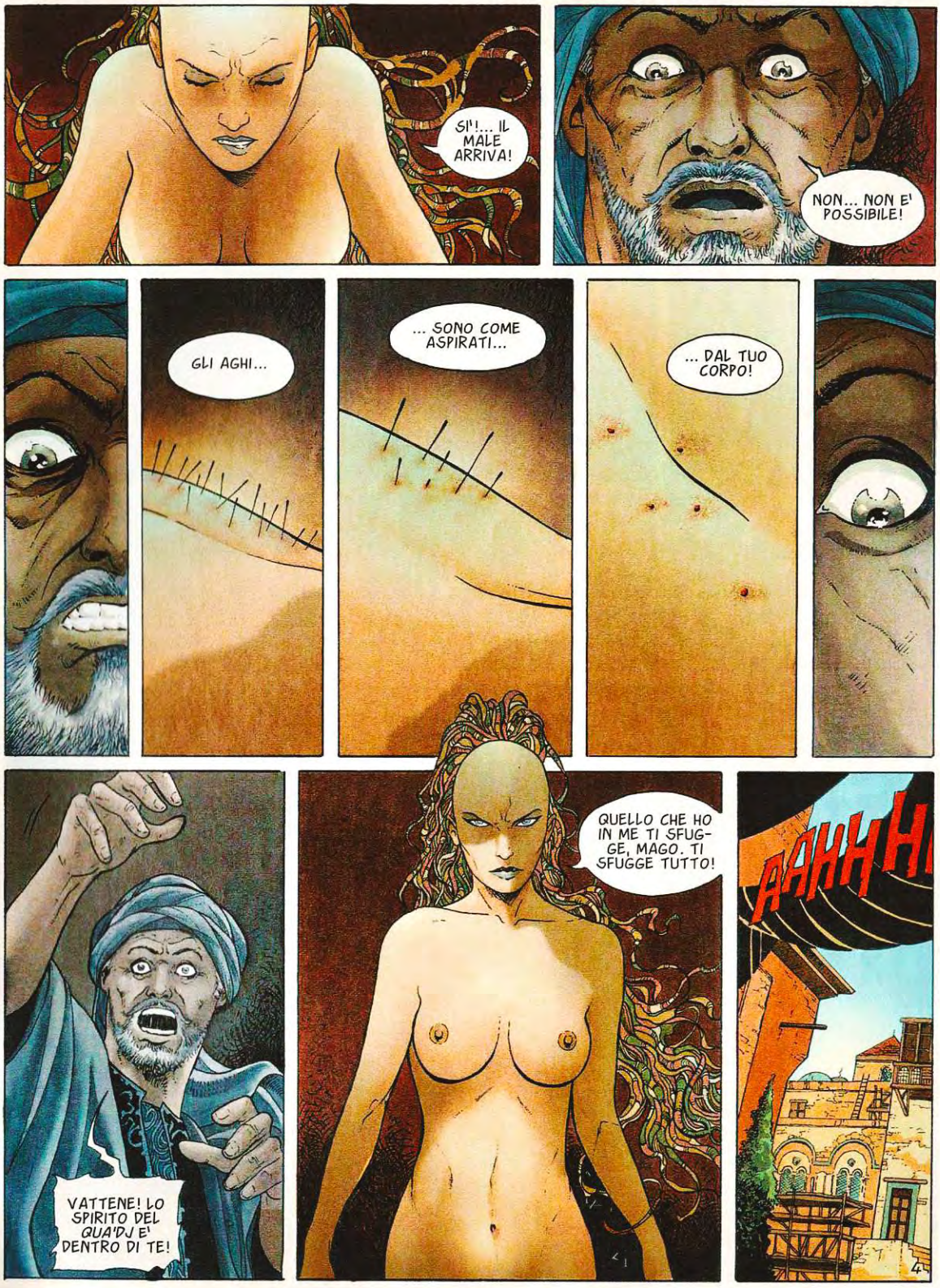
SI'!... IL MALE ARRIVA!
NON... NON E' POSSIBILE!
GLI AGHI...
... SONO COME ASPIRATI...
... DAL TUO CORPO!
VATTENE! LO SPIRITO DEL QUA'DJ E' DENTRO DI TE!
QUELLO CHE HO IN ME TI SFUGGE, MAGO. TI SFUGGE TUTTO!
AAHH H

"INUTILE NEGARE! LA NOTTE SCORSA HAI ACCOLTO PRESSO DI TE MOLTI MEMBRI DELLA *SETTA DEGLI ASSASSINI*. E' PERFINO PROBABILE CHE TU CONOSCA IL LORO CAPO..."

TU... TI STAI SBAGLIANDO... IO NON SO DI COSA STAI PARLANDO...

MA DAVVERO?!... E' LA TUA ULTIMA PAROLA?

!!

SONO STATO TESTIMONE DELLA SCENA, YOUSSOUF. HO VISTO COME TI SEI SBARAZZATO DELL'UOMO CHIAMATO CZARDANN CHE COMANDAVA GLI ASSASSINI DI MEG HALSTAR.

QUESTI *ASSASSINI*... CHI SONO? DOVE SI NASCONDONO?

IO... LO IGNORO. TUTTO QUELLO CHE SO E'... E' CHE HANNO PRESO CONTATTO CON UN MENDICANTE, UN PAZZO CHE BALLA E...

CHE BALLA?... STAI PARLANDO DELL'UOMO CHE SPUTA FUOCO?

SI', HAKIM *IL NERO*. ERA LUI CHE VOLEVANO INCONTRARE. NON ME... IO... IO SERVIVO SOLO DA INTERMEDIARIO.

5

SAPPIAMO DOVE TROVARE QUESTO HAKIM?
LO CONOSCONO TUTTI I MENDICANTI DELLA CITTA'. CI INFORMEREMO.
DOPO IL MASSACRO DEL MERCATO, ALCUNI TESTIMONI HANNO VISTO HAKIM CHE PASSAVA IN UNA STRADA VICINA...
UNA VERA COINCIDENZA...
NON CREDO NELLE COINCIDENZE! VI AFFIDO DIECI UOMINI.

"OVUNQUE SIA, PORTATEMI QUESTO HAKIM! VIVO!... CHE IO POSSA INTERROGARLO..."
6

TINC
TINNGGG
TINNC
!!
GGGG
TAMMM
TAMM
M
TAN
7

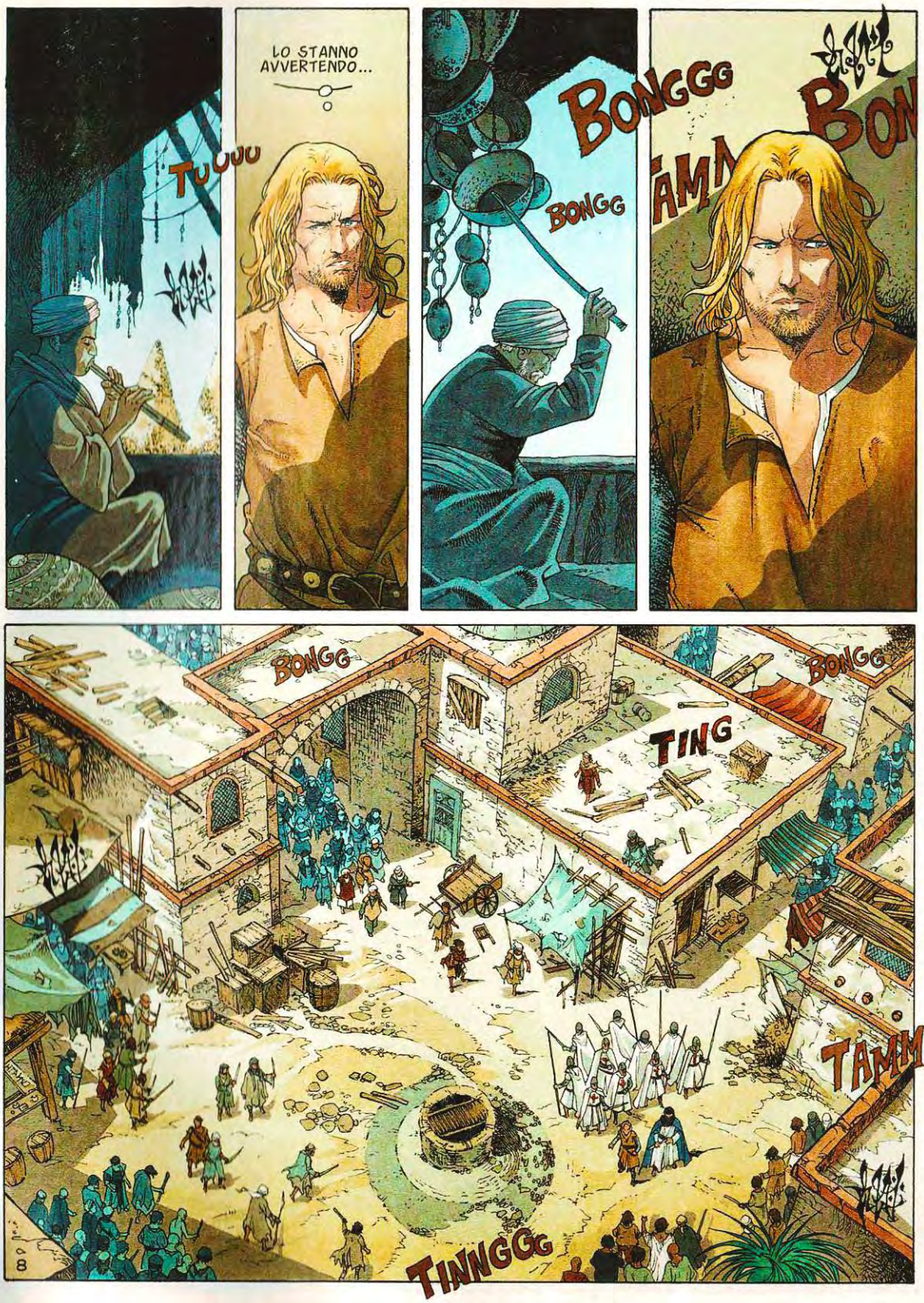
TUUUU
LO STANNO AVVERTENDO...
BONGG
BONGG
BON
BONGG
BONGG
TING
TAMMM
TINNGGG

BASTA!
E IMPROVVISAMENTE IL SILENZIO. TROPPO PRESTO ROTTO DAL GRIDO DI GAUTHIER.
IN CERCHIO E LANCE IN AVANTI!
ALLORA HAKIM *IL NERO* SI MISE A RIDERE. SEMBRAVA DIVERTIRSI MOLTO.
AAH AHH AH
"AVANTI! CHE TUTTI DANZINO!"
E FU LA BATTAGLIA! UN PRIMO COLPO APPENA ATTUTITO DALLE LANCE PUNTATE IN AVANTI...
9

E POI LA MISCHIA, UNA MISCHIA INESTRICABILE DOVE OGNI COLPO DEV'ESSERE QUELLO GIUSTO.
HAKIM...
STA SCAP-PANDO!
NON POSSO LASCIARLO ANDARE!
OSARIAS?!?
SONO IN TROP-PI... NON C'E' MODO DI PAS-SARE!

!?!
LHIANES!!!
YYAAiiiiYAA!!
OH, NO!

"IL SIMUN DJA E' DENTRO DI LEI!"
NON TI AVVICINARE!
LHIANES...
PERCHE'?!... SEI PRONTA A DISTRUGGERE ANCHE ME?
SE SERVISSE...
IO... IO NON CONTROLLO QUELLO CHE E' IN ME... QUESTA MALEDIZIONE CHE MI HA COLPITA NEL DESERTO... E DELLA QUALE NON RIESCO A SBARAZZARMI!
LASCIA CHE TI AIUTI, ALLORA...
AIUTARMI?!... CHI LO SA? VIENI QUESTA SERA SULLA SPIAGGIA, AL TRAMONTO. SARAI SOLO. SENZA OSARIAS.
OSARIAS?... ALLORA E' VERO!
12

© Copyright Le Lombard (DARGAUD-LOMBARD S.A.) 2011 by Dufaux & Xavier - Per l'Italia: Editoriale Aurea 2012

continua...

IN PIENO CUORE!
LA TUA MIRA E' FORMIDABILE.
ALZATI, OSARIAS!
ED ESTRAI LA FRECCIA CHE TI HA FERITO.
?!?
TU CORRI... TU CORRI... MA STAI SBAGLIANDO STRADA.
ARGH! CHE... CHE VUOI DIRE?
TORNA VERSO I TUOI COMPAGNI.
E' LA' CHE SI TROVA IL PERICOLO.
2

NON GETTARE LA FRECCIA... NE AVRAI BISOGNO. E' LA SOLA ARMA CHE POTRA' SCONFIGGERE IL TUO NEMICO.
QUALE NEMICO?
UN DEMONE SI E' IMPADRONITO DELLA GIOVANE DONNA CHE TI ACCOMPAGNA. UN DEMONE SFUGGITO DA UNA GABBIA. UN DEMONE CHE CERCHERA' UN ALTRO RIFUGIO SE SI SENTIRA' IN PERICOLO.
E... COSA DOVREI... FARE?
AVVERTI IL TUO AMICO GAUTHIER DELLE FIANDRE.
DEVE ALLONTANARSI DA QUELLA DONNA.
"E STA' ATTENTO A CHI SI AVVICINA!"
ED E' QUESTA DONNA CHE HA SCATENATO IL SIMUN DJA! LEI! LEI DA SOLA!!
PIETA', SIGNORE! E' COME SE I GERMOGLI USCISSERO DALLE SUE MANI... LEI... LEI LI HA GETTATI, CON L'ODIO NEL CUORE... SENZA SOSTA... SENZA SOSTA...
IL CONTENUTO! IL CONTENUTO DELLA GABBIA. IL DEMONE E' IN LEI. DEVO AVERE QUELLA DONNA!... TROVAMELA!
"OVUNQUE SIA!"

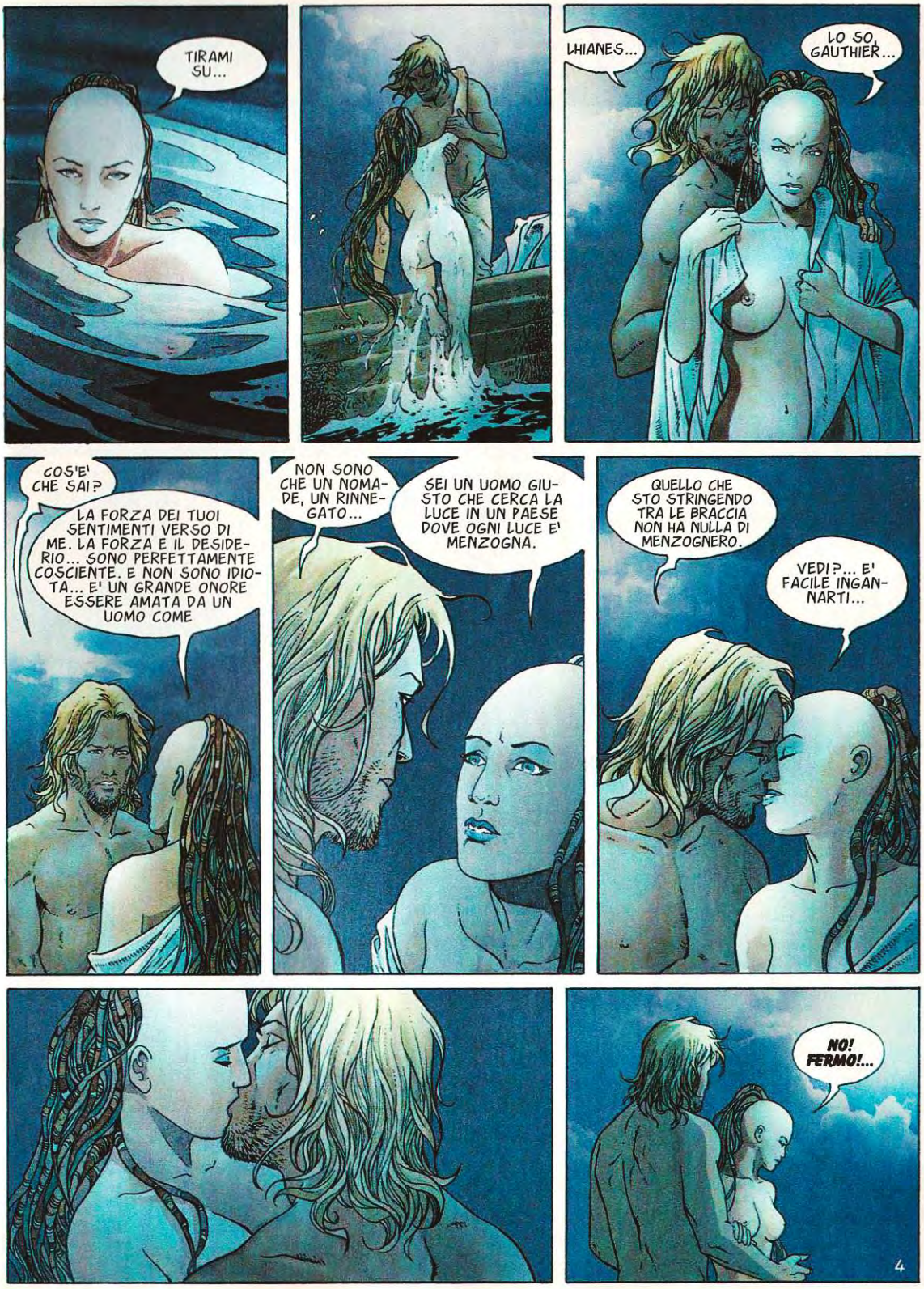
TIRAMI SU...
LHIANES...
LO SO, GAUTHIER...
COS'E' CHE SAI?
LA FORZA DEI TUOI SENTIMENTI VERSO DI ME. LA FORZA E IL DESIDERIO... SONO PERFETTAMENTE COSCIENTE. E NON SONO IDIOTA... E' UN GRANDE ONORE ESSERE AMATA DA UN UOMO COME
NON SONO CHE UN NOMADE, UN RINNEGATO...
SEI UN UOMO GIUSTO CHE CERCA LA LUCE IN UN PAESE DOVE OGNI LUCE E' MENZOGNA.
QUELLO CHE STO STRINGENDO TRA LE BRACCIA NON HA NULLA DI MENZOGNERO.
VEDI?... E' FACILE INGANNARTI...
NO! FERMO!...
4

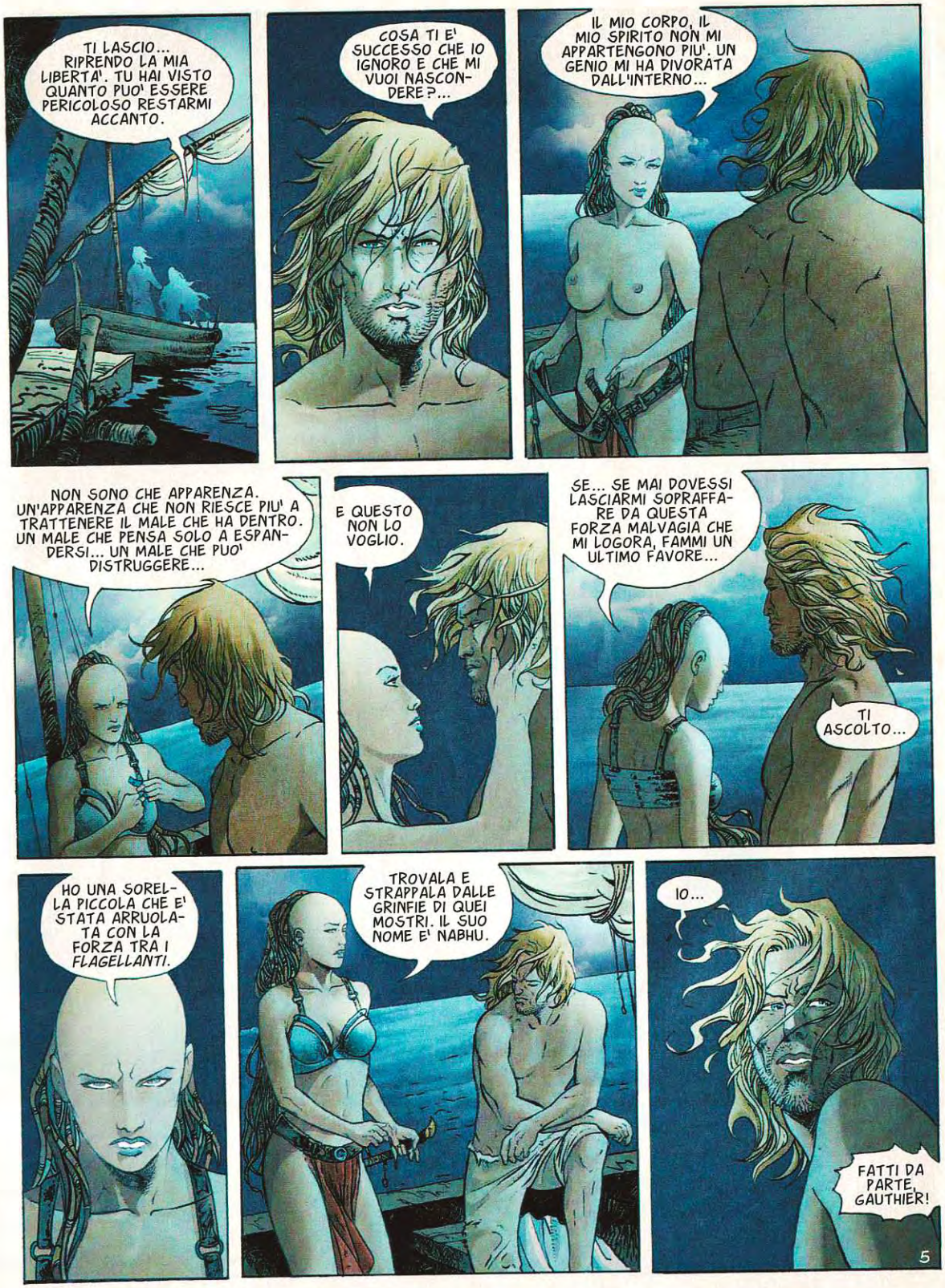
TI LASCIO... RIPRENDO LA MIA LIBERTA'. TU HAI VISTO QUANTO PUO' ESSERE PERICOLOSO RESTARMI ACCANTO.
COSA TI E' SUCCESSO CHE IO IGNORO E CHE MI VUOI NASCONDERE?...
IL MIO CORPO, IL MIO SPIRITO NON MI APPARTENGONO PIU'. UN GENIO MI HA DIVORATA DALL'INTERNO...
NON SONO CHE APPARENZA. UN'APPARENZA CHE NON RIESCE PIU' A TRATTENERE IL MALE CHE HA DENTRO. UN MALE CHE PENSA SOLO A ESPANDERSI... UN MALE CHE PUO' DISTRUGGERE...
E QUESTO NON LO VOGLIO.
SE... SE MAI DOVESSI LASCIARMI SOPRAFFARE DA QUESTA FORZA MALVAGIA CHE MI LOGORA, FAMMI UN ULTIMO FAVORE...
TI ASCOLTO...
HO UNA SORELLA PICCOLA CHE E' STATA ARRUOLATA CON LA FORZA TRA I FLAGELLANTI.
TROVALA E STRAPPALA DALLE GRINFIE DI QUEI MOSTRI. IL SUO NOME E' NABHU.
IO...
FATTI DA PARTE, GAUTHIER!
5

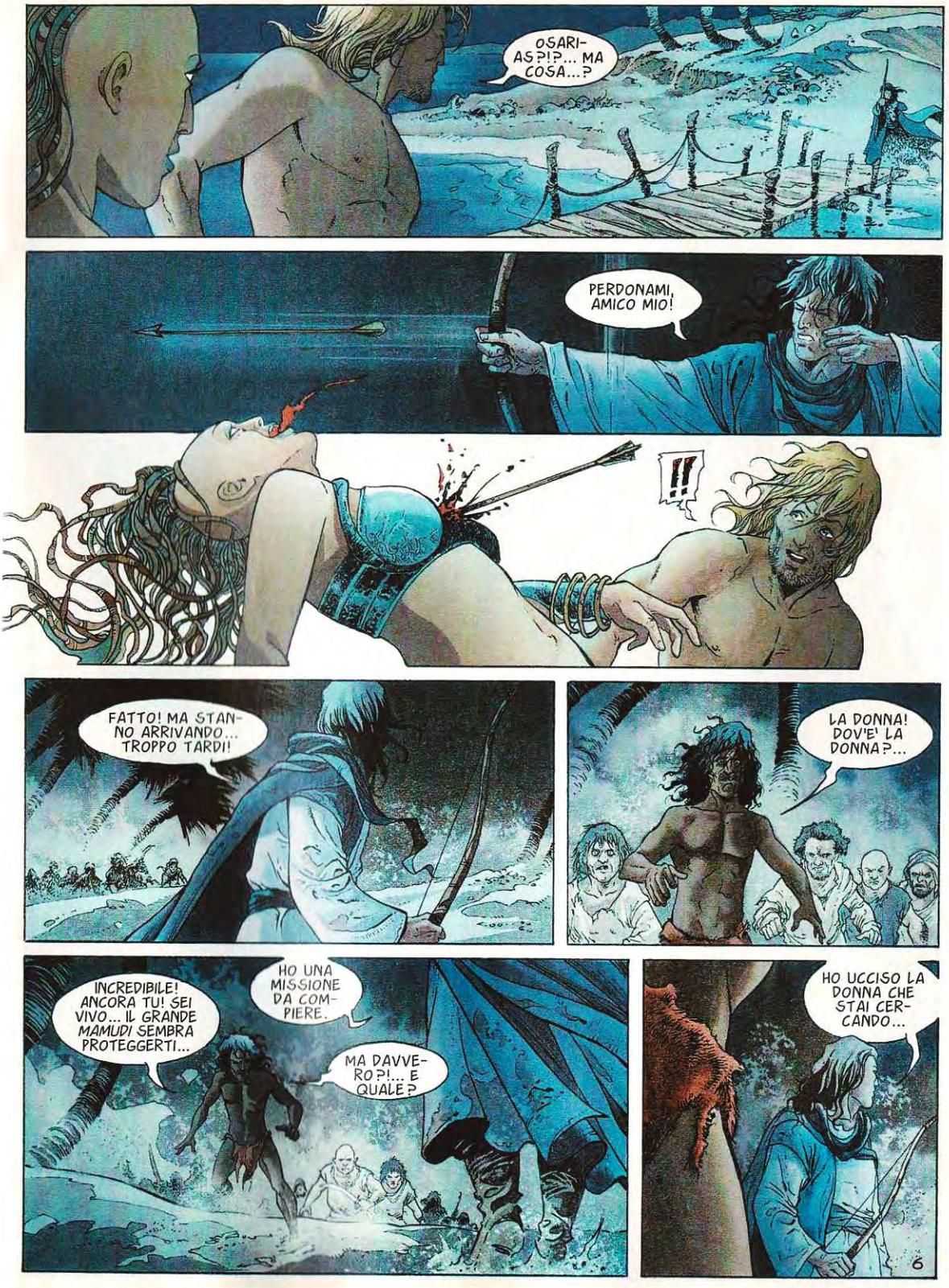
OSARIAS?!?... MA COSA...?
PERDONAMI, AMICO MIO!
!!
FATTO! MA STANNO ARRIVANDO... TROPPO TARDI!
LA DONNA! DOV'E' LA DONNA?...
INCREDIBILE! ANCORA TU! SEI VIVO... IL GRANDE MAMUDI SEMBRA PROTEGGERTI...
HO UNA MISSIONE DA COMPIERE.
MA DAVVERO?!... E QUALE?
HO UCCISO LA DONNA CHE STAI CERCANDO...
6

FATELO TACERE! GLI ALTRI, CON ME!...
LA DONNA E' SULLA BARCA!
LHIANES!
NO,. VAI... SCAPPA... IO... IO NON VOGLIO CHE... SALVATI, PRIMA CHE SIA TROPPO TARDI...
UCCIDETE QUEL CRISTIANO!
INDIETRO!
7

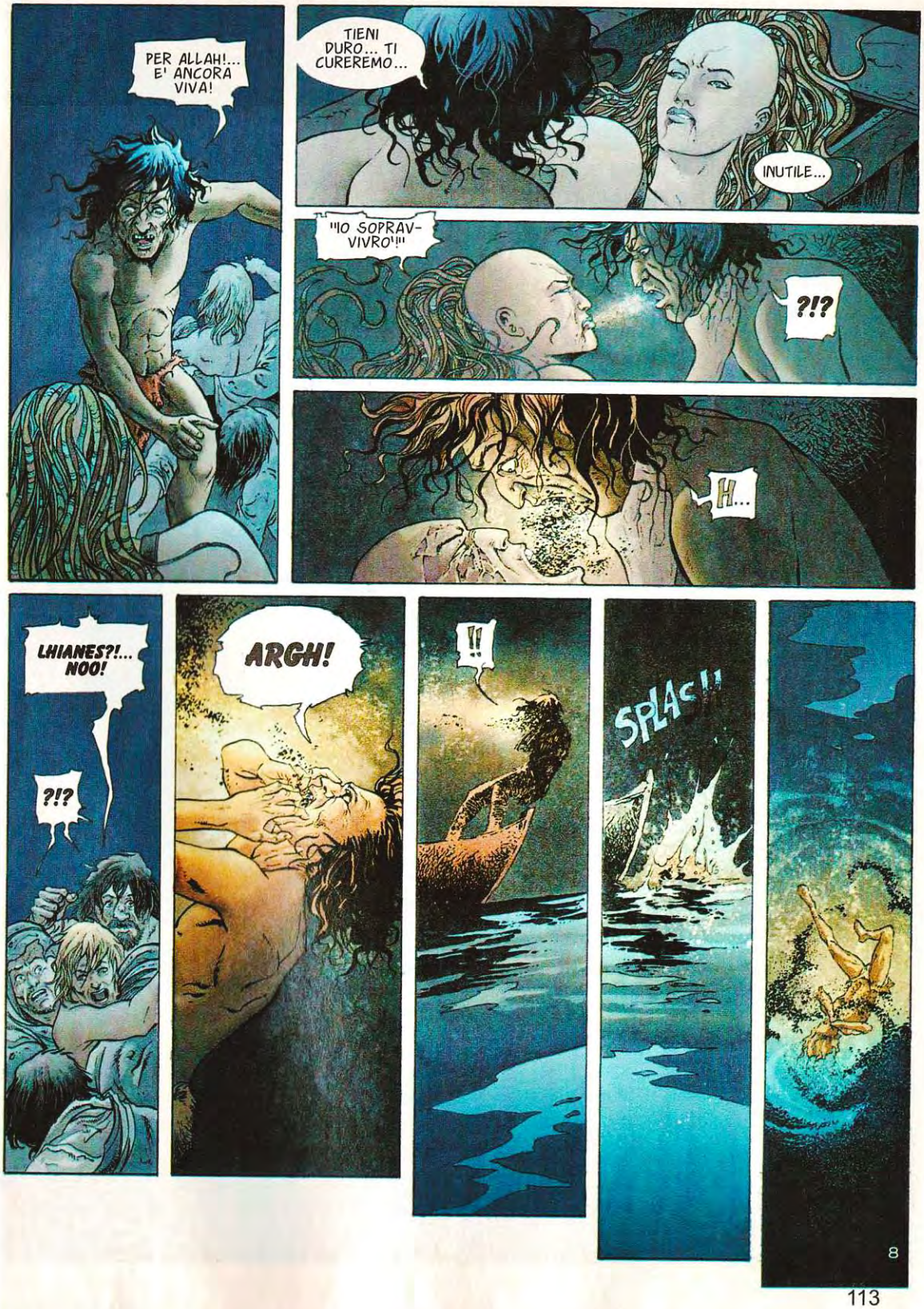
PER ALLAH!... E' ANCORA VIVA!
TIENI DURO... TI CUREREMO...
INUTILE...
"IO SOPRAV-VIVRO'!"
?!?
H...
LHIANES?!... NOO!
?!?
ARGH!
!!
SPLAC!!
8

OH... LA MIA TESTA...
TU L'HAI UCCISA!
LHIANES?!... SI', DOVEVO FARLO... VOLEVA DISTRUGGERCI... TUTTI... TE COME GLI ALTRI!
E' ELYSANDE, LA LUCE DEI MARTIRI CHE MI HA DATO QUESTA FRECCIA. LEI CONOSCE LA VERITA'...
LA LUCE DEI MARTIRI NON SBAGLIA MAI. LA GIOVANE DONNA COSI' BELLA CHE HO INCONTRATO AL CARAVANSERRAGLIO DI MEGHALSTAR NON ESISTE PIU'.
CIO' CHE ORA SI TROVA SU QUELLA BARCA E' UN MISTERO.
E GLI ALTRI?
SONO SCAPPATI QUANDO HANNO VISTO IL LORO CAPO IMPAZZIRE...
IMPAZZIRE O...
PEGGIO. IL DEMONE CHE AVEVA TROVATO RIFUGIO DENTRO LHIANES ORA E' IN LUI!
9

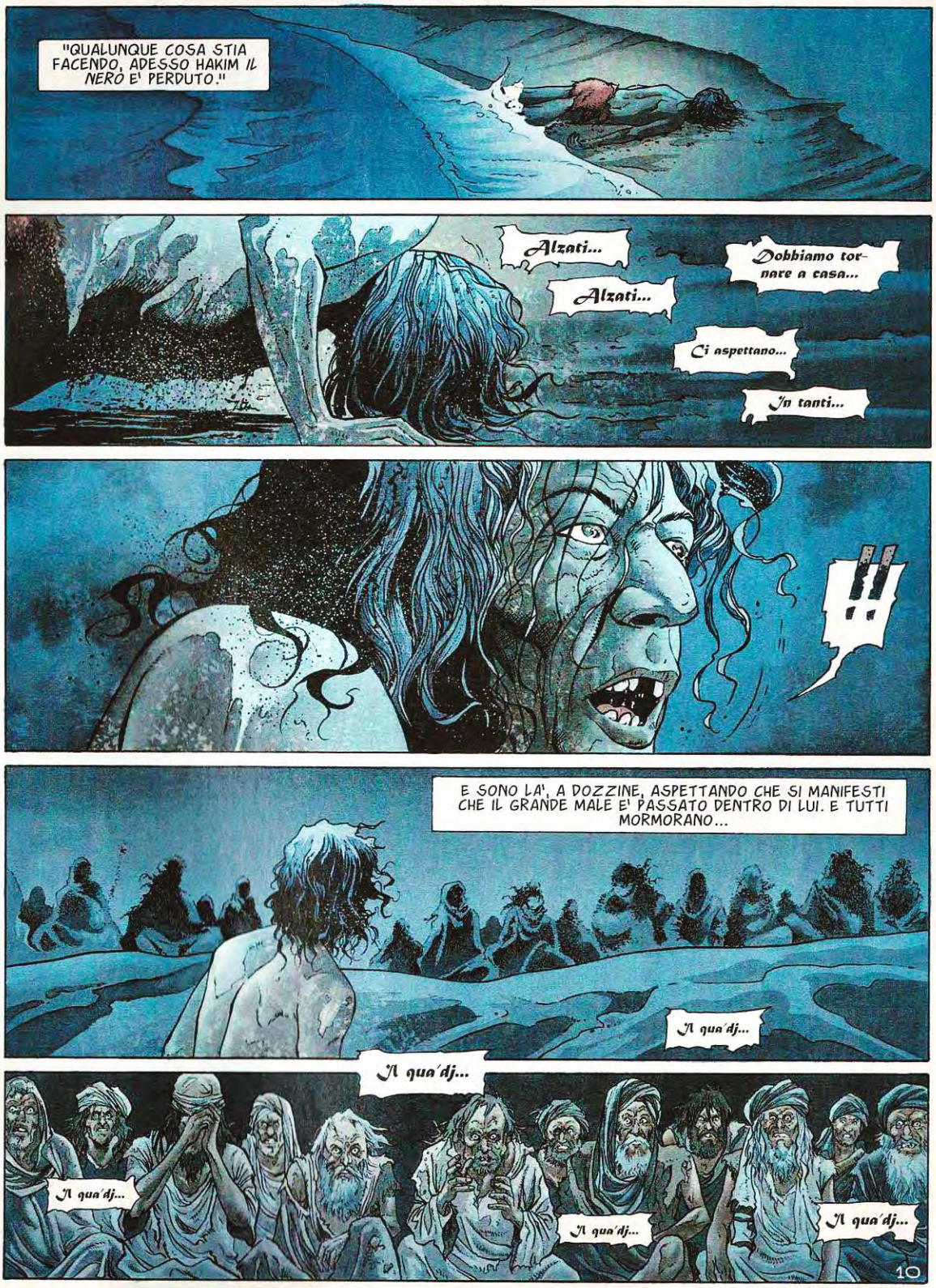
"QUALUNQUE COSA STIA FACENDO, ADESSO HAKIM IL NERO E' PERDUTO."
Alzati...
Alzati...
Dobbiamo tornare a casa...
Ci aspettano...
In tanti...
!!
E SONO LA', A DOZZINE, ASPETTANDO CHE SI MANIFESTI CHE IL GRANDE MALE E' PASSATO DENTRO DI LUI. E TUTTI MORMORANO...
N'gua'dj...
N'gua'dj...
N'gua'dj...
N'gua'dj...
N'gua'dj...
10

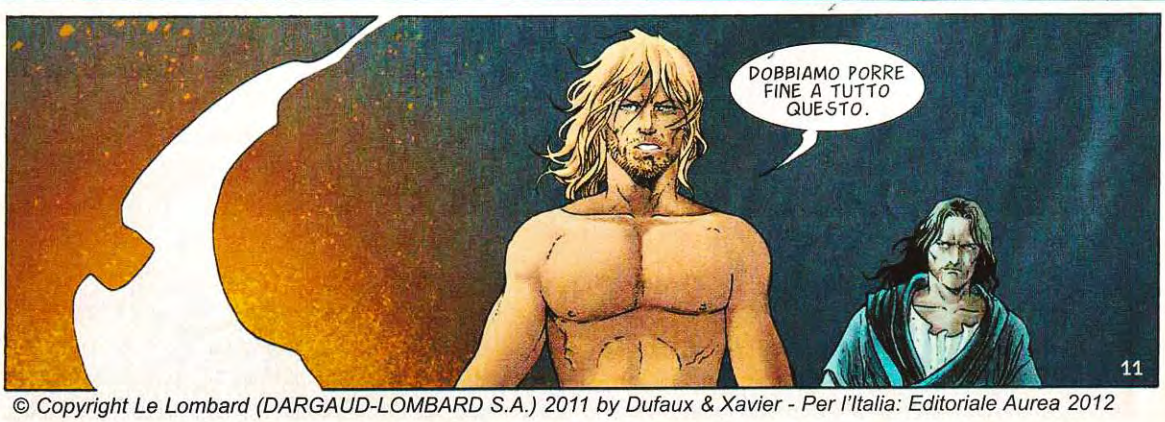

© Copyright Le Lombard (DARGAUD-LOMBARD S.A.) 2011 by Dufaux & Xavier - Per l'Italia: Editoriale Aurea 2012

continua...

"RIUSCIREMO MAI A FARLA FINITA CON QUESTO MALEDETTO QUA'DJ E I SUOI NUMEROSI SORTILEGI?"

L'ARRIVO A SAN GIOVANNI D'ACRI DI RENAUD DE CHATILLON, PRINCIPE DI ANTIOCO, COMANDANTE DELL'ESERCITO CRISTIANO A GERUSALEMME HA PRECIPITATO GLI EVENTI.

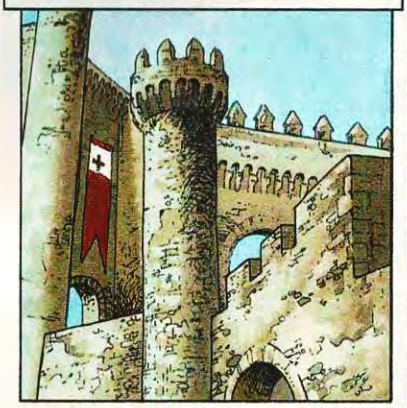

RENAUD E' ACCOMPAGNATO DA JURAND DI POMERANIA, IL PREDICATORE DELLE SETTE PIAGHE.

E COSI' TI HANNO DETTO... NOMADE, O CHIUNQUE TU SIA, RIVELACI IL CONTENUTO DELLA CASSA?... IGNORAVO CHE TU FOSSI NOMADE...

HAI DIMENTICATO IL COMPITO DI CUI SEI INCARICATO, LA CROCE CHE SERVI?

LA CROCE, E' VERO, NON ORNA PIU' LA MIA TUNICA, MA NON HO RINNEGATO IL MIO SIGNORE E IL MIO MAESTRO.

QUELLA GABBIA FACEVA PARTE DEL VOSTRO CARICO, DE CHATILLON... COSA CONTENEVA?

SI TRATTA DI UN BOTTINO DI GUERRA TRASPORTATO DA UNA CAROVANA DI INFEDELI... LI ABBIAMO ATTACCATI NEL DESERTO E STERMINATI TUTTI A ECCEZIONE DI UN VECCHIO CHE VEGLIAVA SULLA GABBIA.

A CHI APPARTENEVA QUELLA CAROVANA?

A... A UN RINNEGATO DI NOME OTTAR BENK.

BENK, IL MAGO?!?... ALLORA SIAMO MALEDETTI!

SOLO LA MALEDIZIONE DI DIO E' DA TEMERE. IL RESTO E' SOLO BLASFEMIA!
QUESTA TERRA E' STORDITA DAI BLASFEMI. E NESSUNO SE NE PREOCCUPA, PADRE.
COSA TI HA DETTO IL VECCHIO?
DA QUANTO HO CAPITO, LA GABBIA CONTENEVA LO SPIRITO DI UN DEMONE SUPERIORE. CHI FOSSE RIUSCITO A DOMARE QUESTO SPIRITO AVREBBE AVUTO GLORIA E RICCHEZZA.
TUTTAVIA HO DIFFIDATO... MA LA GABBIA E' STATA APERTA AL CARAVANSERRAGLIO DI MEG HALSTAR. E LO SPIRITO CHE VI ERA CONTENUTO HA PRESO LA MIA POVERA SORELLA...
UNO SPIRITO! NON SI PUO' COMBATTERE UNO SPIRITO!
E' TANTO POTENTE E DISTRUTTIVO QUANTO IL VENTO DEL SIMUN DJA. ALMENO FINCHE' NON RITROVA IL SUO MAESTRO...
QUALE MAESTRO?
IL QUA'DJ. IL DEMONE CHE STRISCIAVA AI PIEDI DI CRISTO QUANDO EGLI FU CROCIFISSO.
TU... TU VUOI DIRE CHE IN QUELLA GABBIA ERA IMPRIGIONATO... LO SPIRITO DEL QUA'DJ?
LO SPIRITO CHE SOLLEVA LE TEMPESTE, SI'!
E CONOSCO UN SOLO UOMO CAPACE DI QUESTO PRODIGIO...
3

"OTTAR BENK."
ALLORA, COME HA REAGITO?
LO VEDRAI TU STESSO. IL DEMONE CHE LO ABITA SCUOTE DURAMENTE LA SUA TESTA.
MA QUELLO CHE CERCAVI SI MANIFESTERA' DAVANTI A TE. ANCHE SE SOTTO UN'ALTRA FORMA.
LA FORMA MI IMPORTA POCO. NON SERVE CHE A NASCONDERE QUELLO CHE MI APPARTIENE.
LO SPIRITO DEL QUA'DJ.
HAI INDOVINATO.
MOSTRAMI QUEST'UOMO, ADESSO. COME SI CHIAMA?...
"HAKIM IL NERO. UN UOMO DI COLORE NEL QUALE SEMBRA ESSERE STATO DA SEMPRE."
Avvicinati...
Avvicinati...
Tu che mi condurrai dal mio maestro...
Maestro...
Maestro...
4

E' LUI?
UN CORPO... SOLO UN CORPO... MA CONTIENE LO SPIRITO DEL QUA'DJ.
ALLA FINE TORNI A ME... A ME CHE TI HO CATTURATO NELLE SABBIE DEL DESERTO. TI RIVOLTAVI TRA I GRANELLI DI SABBIA DOPO AVER SCATENATO IL SIMOUN DJA SU UNA CAROVANA DI PELLEGRINI. NON SEI STATO DIFFIDENTE DELLA MIA MAGIA... E CON ESSA SONO RIUSCITO A IMPRIGIONARTI... A IMPRIGIONARE UNO SPIRITO...
Ah, ti riconosco!... Sei tu il mago che mi ha rinchiuso in una gabbia...
Cosa vuoi da me?
Cosa vuoi da me?
Osa...
Osa...
Osa...
SAPPI CHE MI ASPETTO MOLTO DA TE. MA SE MI SERVIRAI COME DICO IO, POTRAI TORNARE DA DOVE VIENI.
Libero!
Libero!
Libero!
LO INCATENERAI NELLA MIA STANZA.
SARA' FATTO QUESTA SERA STESSA.
!?
NON AVANZATE!
5

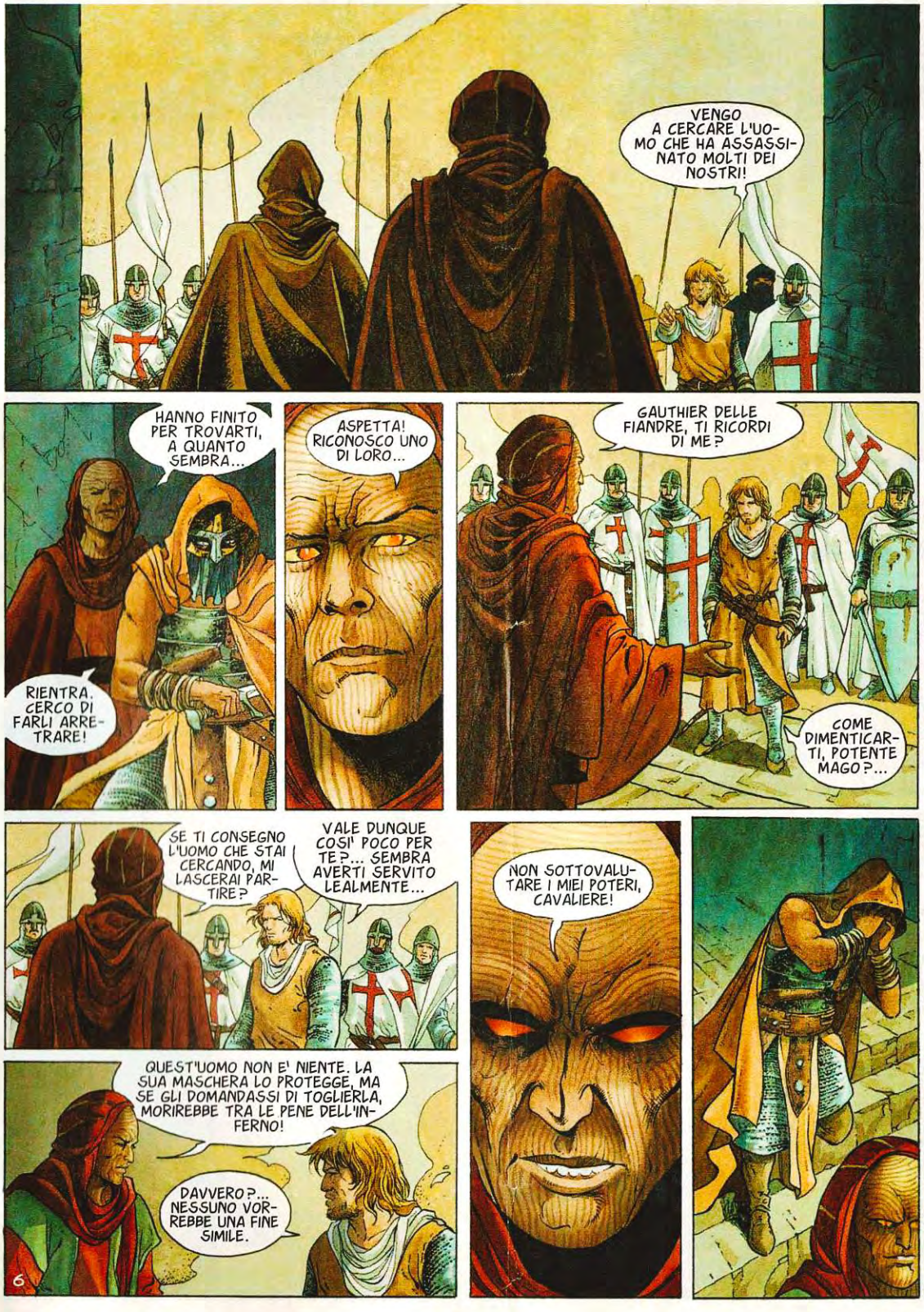
VENGO A CERCARE L'UOMO CHE HA ASSASSINATO MOLTI DEI NOSTRI!
HANNO FINITO PER TROVARTI, A QUANTO SEMBRA...
RIENTRA. CERCO DI FARLI ARRETRARE!
ASPETTA! RICONOSCO UNO DI LORO...
GAUTHIER DELLE FIANDRE, TI RICORDI DI ME?
COME DIMENTICARTI, POTENTE MAGO?...
SE TI CONSEGNO L'UOMO CHE STAI CERCANDO, MI LASCERAI PARTIRE?
VALE DUNQUE COSI' POCO PER TE?... SEMBRA AVERTI SERVITO LEALMENTE...
QUEST'UOMO NON E' NIENTE. LA SUA MASCHERA LO PROTEGGE, MA SE GLI DOMANDASSI DI TOGLIERLA, MORIREBBE TRA LE PENE DELL'INFERNO!
DAVVERO?... NESSUNO VORREBBE UNA FINE SIMILE.
6
NON SOTTOVALUTARE I MIEI POTERI, CAVALIERE!

AARGHH!
NOO!
NON LA MASCHERA!...
NON LA MASCHERA!...
ECCO COME IO RICOMPENSO I MIEI SERVITORI CHE SI SONO LASCIATI SORPRENDERE...
LA MASCHERA NASCONDEVA LA SUA BRUTTEZZA. SPERAVA CHE ELIMINASSI LA SUA BRUTTEZZA MA HO ELIMINATO LA MASCHERA.
SEI PRONTO A COMBATTERE?
SI'.
GIA'... HO DIMENTICATO CHE SEI CORAGGIOSO. SAPPI, PERO', CHE HAI TUTTO L'INTERESSE A LASCIARMI PARTIRE.
PERCHE'?...
7

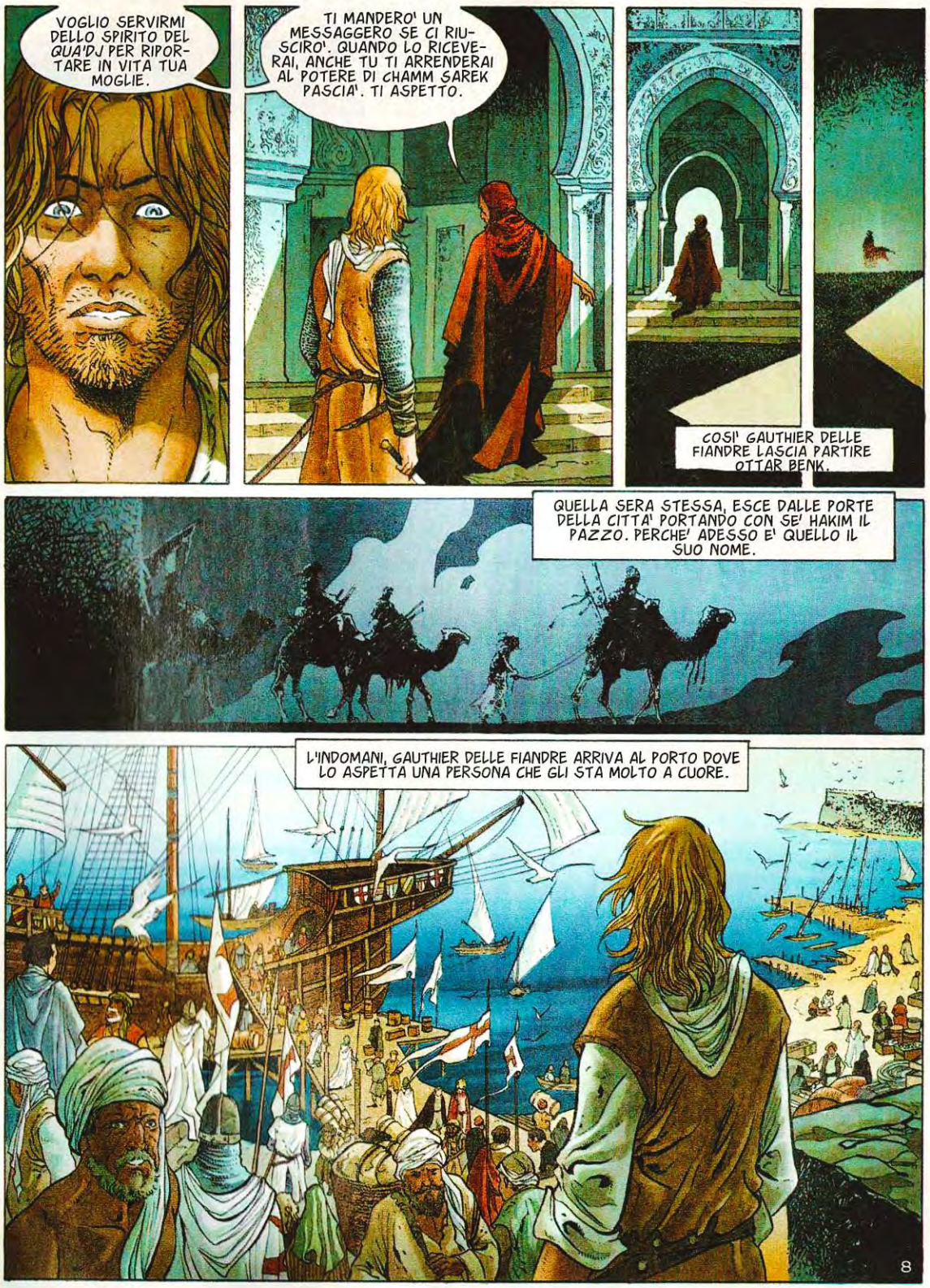
VOGLIO SERVIRMI DELLO SPIRITO DEL QUA'DJ PER RIPORTARE IN VITA TUA MOGLIE.
TI MANDERO' UN MESSAGGERO SE CI RIUSCIRO'. QUANDO LO RICEVERAI, ANCHE TU TI ARRENDERAI AL POTERE DI CHAMM SAREK PASCIA'. TI ASPETTO.
COSI' GAUTHIER DELLE FIANDRE LASCIA PARTIRE OTTAR BENK.
QUELLA SERA STESSA, ESCE DALLE PORTE DELLA CITTA' PORTANDO CON SE' HAKIM IL PAZZO. PERCHE' ADESSO E' QUELLO IL SUO NOME.
L'INDOMANI, GAUTHIER DELLE FIANDRE ARRIVA AL PORTO DOVE LO ASPETTA UNA PERSONA CHE GLI STA MOLTO A CUORE.
8

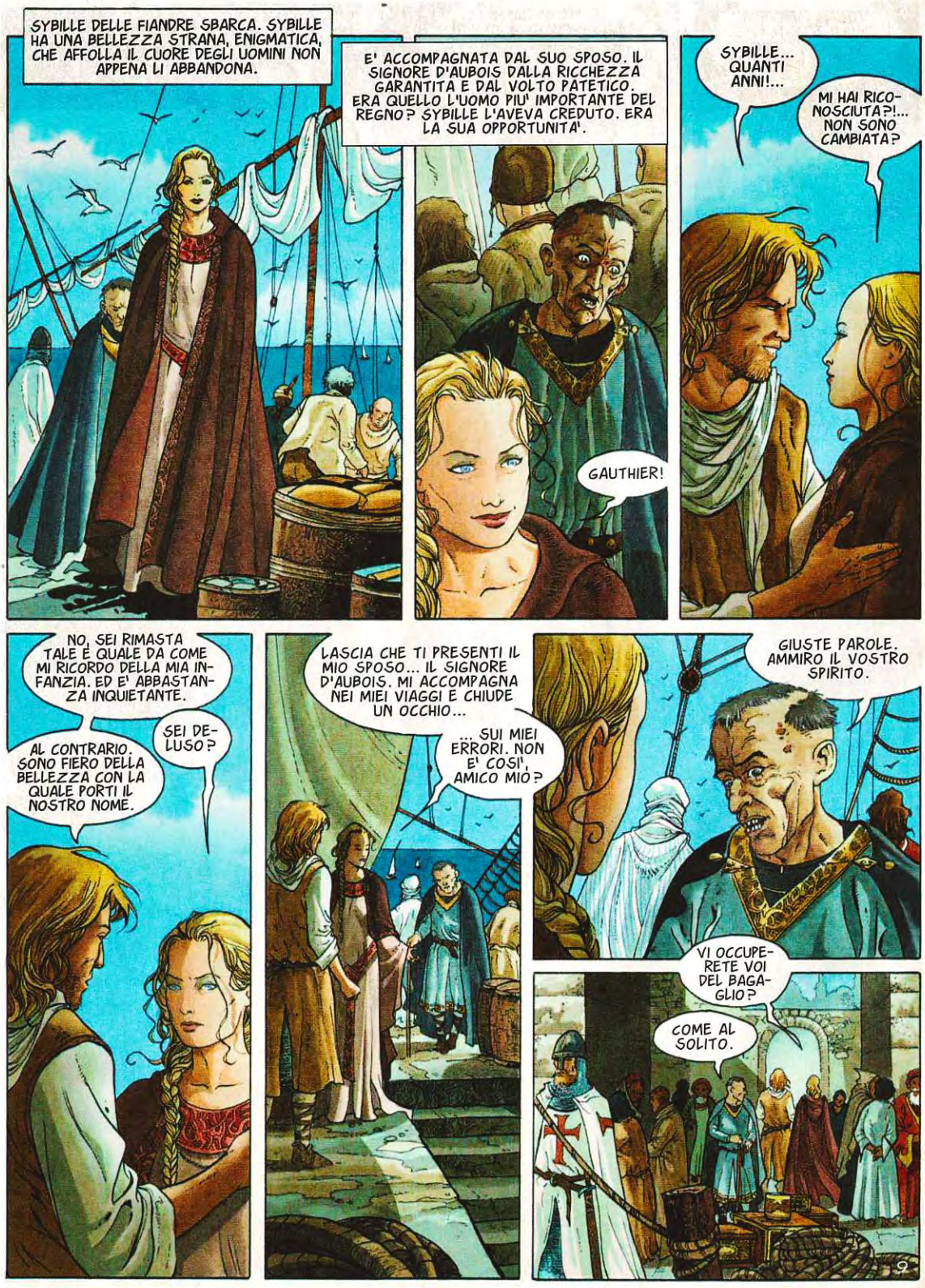
SYBILLE DELLE FIANDRE SBARCA. SYBILLE HA UNA BELLEZZA STRANA, ENIGMATICA, CHE AFFOLLA IL CUORE DEGLI UOMINI NON APPENA LI ABBANDONA.
E' ACCOMPAGNATA DAL SUO SPOSO. IL SIGNORE D'AUBOIS DALLA RICCHEZZA GARANTITA E DAL VOLTO PATETICO. ERA QUELLO L'UOMO PIU' IMPORTANTE DEL REGNO? SYBILLE L'AVEVA CREDUTO. ERA LA SUA OPPORTUNITA'.
GAUTHIER!
SYBILLE... QUANTI ANNI!...
MI HAI RICONOSCIUTA?!... NON SONO CAMBIATA?
NO, SEI RIMASTA TALE E QUALE DA COME MI RICORDO DELLA MIA INFANZIA. ED E' ABBASTANZA INQUIETANTE.
SEI DELUSO?
AL CONTRARIO. SONO FIERO DELLA BELLEZZA CON LA QUALE PORTI IL NOSTRO NOME.
LASCIA CHE TI PRESENTI IL MIO SPOSO... IL SIGNORE D'AUBOIS. MI ACCOMPAGNA NEI MIEI VIAGGI E CHIUDE UN OCCHIO...
... SUI MIEI ERRORI. NON E' COSI', AMICO MIO?
GIUSTE PAROLE. AMMIRO IL VOSTRO SPIRITO.
VI OCCUPERETE VOI DEL BAGAGLIO?
COME AL SOLITO.

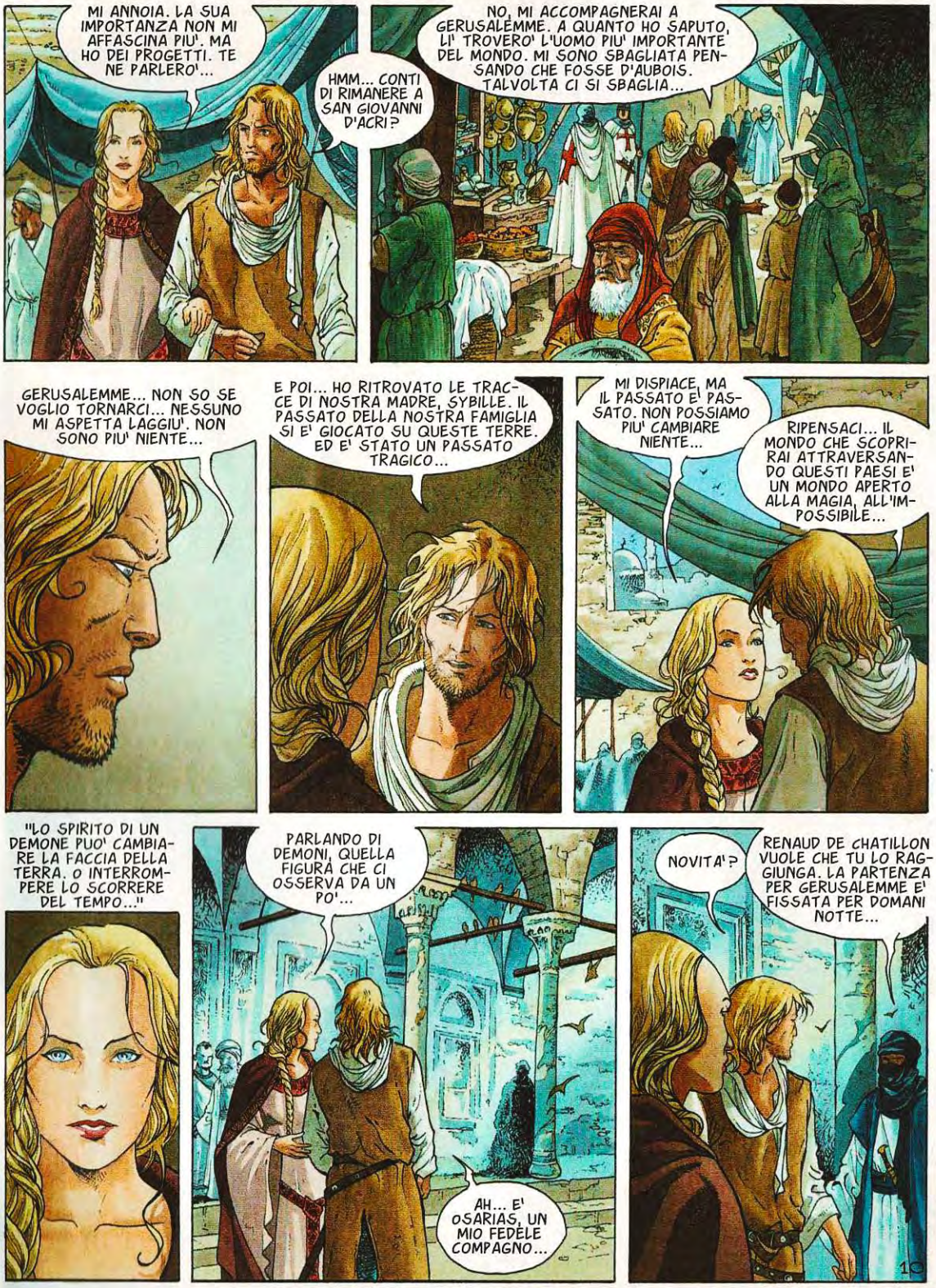
MI ANNOIA. LA SUA IMPORTANZA NON MI AFFASCINA PIU'. MA HO DEI PROGETTI. TE NE PARLERO'...
HMM... CONTI DI RIMANERE A SAN GIOVANNI D'ACRI?
NO, MI ACCOMPAGNERAI A GERUSALEMME. A QUANTO HO SAPUTO, LI' TROVERO' L'UOMO PIU' IMPORTANTE DEL MONDO. MI SONO SBAGLIATA PENSANDO CHE FOSSE D'AUBOIS. TALVOLTA CI SI SBAGLIA...
GERUSALEMME... NON SO SE VOGLIO TORNARCI... NESSUNO MI ASPETTA LAGGIU'. NON SONO PIU' NIENTE...
E POI... HO RITROVATO LE TRACCE DI NOSTRA MADRE, SYBILLE. IL PASSATO DELLA NOSTRA FAMIGLIA SI E' GIOCATO SU QUESTE TERRE. ED E' STATO UN PASSATO TRAGICO...
MI DISPIACE, MA IL PASSATO E' PASSATO. NON POSSIAMO PIU' CAMBIARE NIENTE...
RIPENSACI... IL MONDO CHE SCOPRIRAI ATTRAVERSANDO QUESTI PAESI E' UN MONDO APERTO ALLA MAGIA, ALL'IMPOSSIBILE...
"LO SPIRITO DI UN DEMONE PUO' CAMBIARE LA FACCIA DELLA TERRA, O INTERROMPERE LO SCORRERE DEL TEMPO..."
PARLANDO DI DEMONI, QUELLA FIGURA CHE CI OSSERVA DA UN PO'...
AH... E' OSARIAS, UN MIO FEDELE COMPAGNO...
NOVITA'?
RENAUD DE CHATILLON VUOLE CHE TU LO RAGGIUNGA. LA PARTENZA PER GERUSALEMME E' FISSATA PER DOMANI NOTTE...

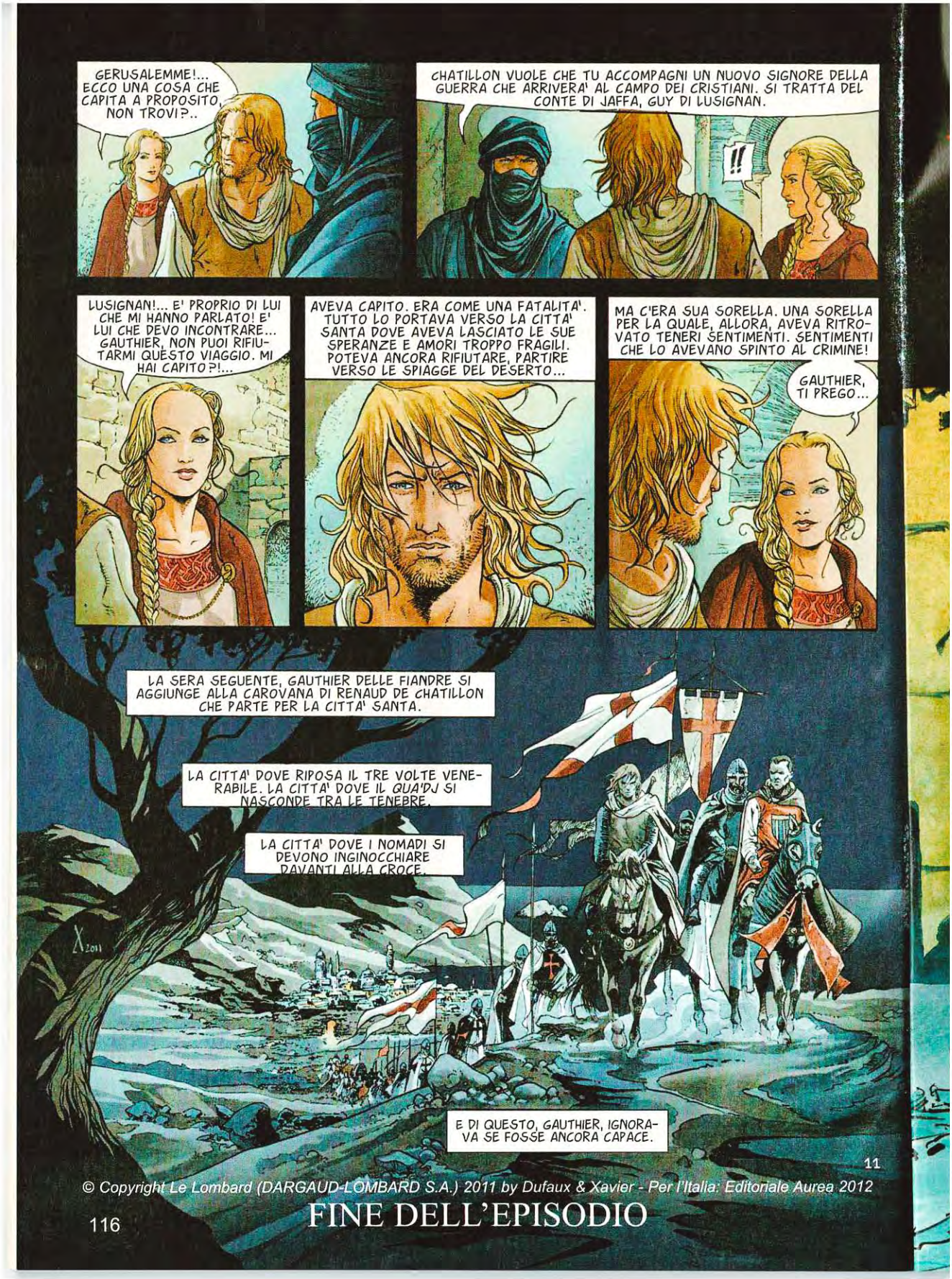

© Copyright Le Lombard (DARGAUD-LOMBARD S.A.) 2011 by Dufaux & Xavier - Per l'Italia: Editoriale Aurea 2012

FINE DELL'EPISODIO

Testo di DUFAUX - Disegno di XAVIER

CROCIATA

IL SIGNORE DELLE SABBIE

PRIMA PARTE

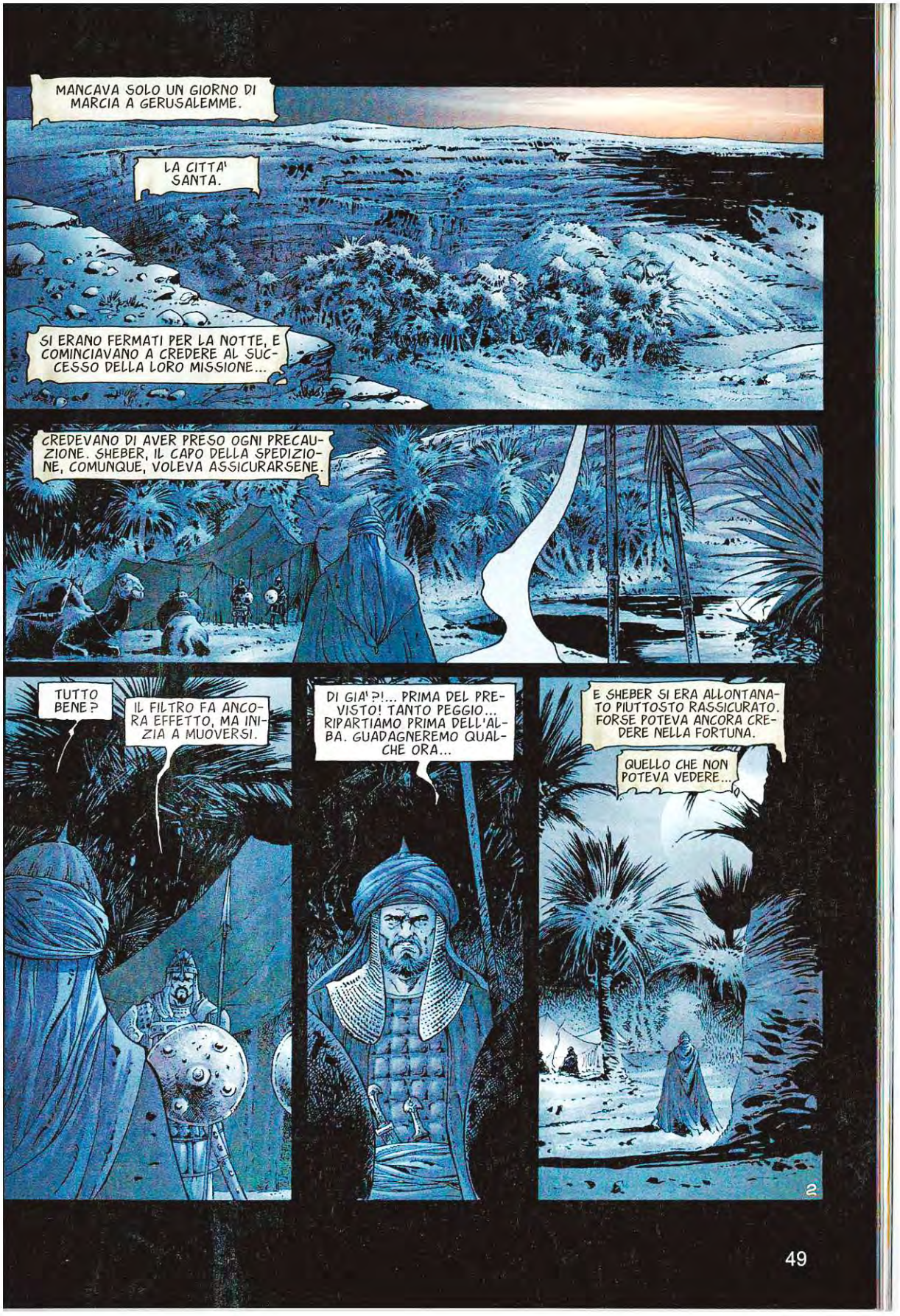
MANCAVA SOLO UN GIORNO DI MARCIA A GERUSALEMME.
LA CITTA' SANTA.
SI ERANO FERMATI PER LA NOTTE, E COMINCIAVANO A CREDERE AL SUCCESSO DELLA LORO MISSIONE...
CREDEVANO DI AVER PRESO OGNI PRECAUZIONE. SHEBER, IL CAPO DELLA SPEDIZIONE, COMUNQUE, VOLEVA ASSICURARSENE.
TUTTO BENE?
IL FILTRO FA ANCORA EFFETTO, MA INIZIA A MUOVERSI.
DI GIA'?!... PRIMA DEL PREVISTO! TANTO PEGGIO... RIPARTIAMO PRIMA DELL'ALBA. GUADAGNEREMO QUALCHE ORA...
E SHEBER SI ERA ALLONTANATO PIUTTOSTO RASSICURATO. FORSE POTEVA ANCORA CREDERE NELLA FORTUNA.
QUELLO CHE NON POTEVA VEDERE...
2

... ERANO LE OMBRE CHE SI AVVICINAVANO LENTAMENTE VERSO L'OASI...
?!
?!
ARGH
E IMPROVVISAMENTE TUTTO SI ERA MESSO A CORRERE VELOCE!
ALLARME!
E LA FORTUNA...
3

... LO AVEVA LASCIATO PER SEMPRE!
I CRISTIANI!
SHEBER NON AVEVA AVUTO NEMMENO IL TEMPO DI COMBATTERE!
IN POCHI ISTANTI, ERA CADUTO NELLE MANI DEI CRISTIANI.
CRISTIANI CHE CERCAVANO QUALCOSA DI PRECISO.
ALLORA?
E' LA'!
IN UNA TENDA POCO LONTANA.

GLI AVEVANO RUBATO IL VOLTO.
LIBERATELO!
VOGLIO VEDERE IL SUO VISO!
EHM... NON SAREBBE MEGLIO LASCIARLO COSI' E ASPETTARE DI RAGGIUNGERE I NOSTRI?
NON VOGLIO SBAGLIARMI. MOSTRAMI IL SUO VISO.
E COSI' ERA STATO FATTO.
5

E' LUI!... E' PROPRIO LUI! IL MAESTRO DEI FLAGELLANTI! MA...
AARGHHH
IL SIMOUN DJA!
FINO AL SUO ULTIMO RESPIRO, ANCHE QUANDO LA SUA TESTA ROTOLAVA AL SUOLO, CONTINUAVA A SPUTARE QUEL FUMO NERO CHE SI LEVAVA IN CIELO!

ALLORA LE VOCI ERANO VERE. I FLAGELLANTI SONO STATI COLPITI DA UNA MALATTIA MORTALE. CONFESSO DI NON AVERCI CREDUTO.
UNA MALATTIA CHE SI SPANDE COME LA PESTE E CHE PRENDE IN PRESTITO I SUOI SORTILEGI AL FLAGELLO DEL *SIMOUN DJA*, IL VENTO DEL DESERTO CHE ANNICHILISCE ANCHE I PIU' CORAGGIOSI!
E PERCHE' ACCOGLIERE QUESTA NOTIZIA COME UNA FATALITA'? I FLAGELLANTI SONO DESTINATI A SCOMPARIRE? DA PARTE MIA CI VEDO LA MANO DI DIO. NESSUNO RIMPIANGERA' QUELLA SETTA DI INFAMI!
NON VEDETECI LA MANO DI DIO QUANTO, PIUTTOSTO, IL SOFFIO DEL DIAVOLO. L'UNICO A POTER SPANDERE QUESTA PESTE, A COMANDARE IL *SIMOUN DJA*, E' UN MOSTRO, UN'ANIMA TALMENTE NERA E VILE CHE GLI INFEDELI GLI RICONOSCONO UN POTERE ANCESTRALE, PIU' ANTICO, PIU' POTENTE DI TUTTE LE LEGGENDE PER QUANTO VECCHIE SIANO...
7

DI COSA SI TRATTA, FRATELLO MIO?
DEL QUA'DJ. IL DEMONE CHE STRISCIAVA AI PIEDI DEL CRISTO MENTRE ERA SULLA CROCE.
IL QUA'DJ, SI'. ESISTE E POVERETTO CHI LO INCONTRA.
MA CHI?...
CHI HA COMANDATO QUESTA MISSIONE? CHI VI HA CHIESTO DI PORTARE UNO DEI FLAGELLANTI DA NOI?
IO!
GUY DE LUSIGNAN, CONTE DI JAFFA.
L'UOMO PIU' BRUTTO DELLA TERRA.

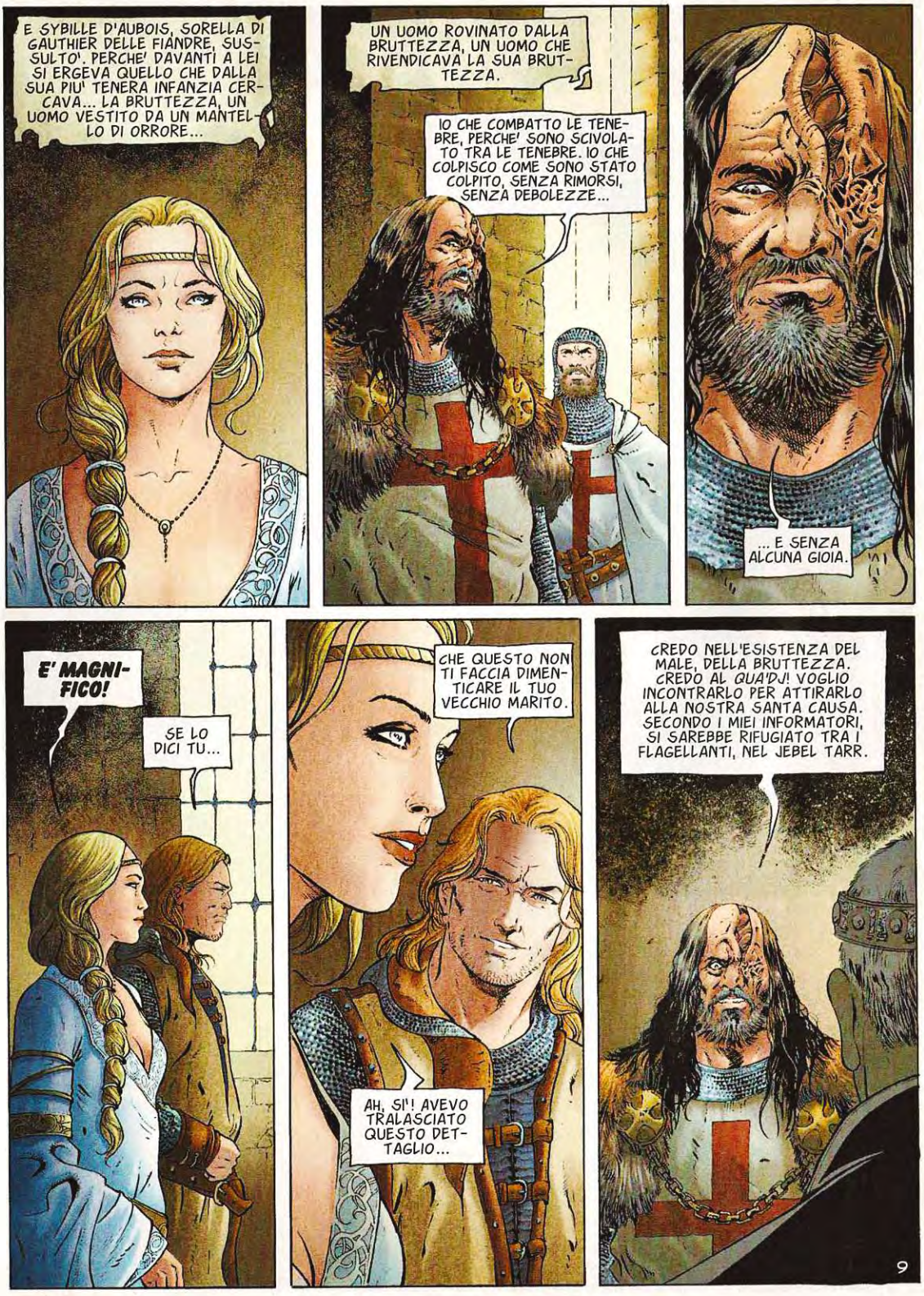
E SYBILLE D'AUBOIS, SORELLA DI GAUTHIER DELLE FIANDRE, SUSSULTO'. PERCHE' DAVANTI A LEI SI ERGEVA QUELLO CHE DALLA SUA PIU' TENERA INFANZIA CERCAVA... LA BRUTTEZZA, UN UOMO VESTITO DA UN MANTELLO DI ORRORE...
UN UOMO ROVINATO DALLA BRUTTEZZA, UN UOMO CHE RIVENDICAVA LA SUA BRUTTEZZA.
IO CHE COMBATTO LE TENEBRE, PERCHE' SONO SCIVOLATO TRA LE TENEBRE. IO CHE COLPISCO COME SONO STATO COLPITO, SENZA RIMORSI, SENZA DEBOLEZZE...
... E SENZA ALCUNA GIOIA.
E' MAGNIFICO!
SE LO DICI TU...
CHE QUESTO NON TI FACCIA DIMENTICARE IL TUO VECCHIO MARITO.
AH, SI'! AVEVO TRALASCIATO QUESTO DETTAGLIO...
CREDO NELL'ESISTENZA DEL MALE, DELLA BRUTTEZZA. CREDO AL QUA'DJ! VOGLIO INCONTRARLO PER ATTIRARLO ALLA NOSTRA SANTA CAUSA. SECONDO I MIEI INFORMATORI, SI SAREBBE RIFUGIATO TRA I FLAGELLANTI, NEL JEBEL TARR.
9

DA DOVE, APPUNTO, TORNAVA UN GRUPPO DI INFEDELI! UN PRIGIONIERO CHE SI TROVAVA TRA DI LORO, CHE AVEVA INCONTRATO IL QUA'DJ. HO ORDINATO AI MIEI UOMINI DI SORPRENDERLI PRIMA CHE RAGGIUNGESSERO GERUSALEMME.
GERUSALEMME! VUOI DIRE CHE QUEL PRIGIONIERO ERA DESTINATO AL SULTANO?
POSSIAMO SUPPORLO, MA NON VEDO COSA CAMBIEREBBE...
SIAMO LEGATI AL SULTANO DA UN TRATTATO. UN PATTO DI NON AGGRESSIONE! AVETE ASSASSINATO DEI SARACENI SENZA ALCUN MOTIVO SE NON QUELLO DI IMPADRONIRVI DI QUEL PRIGIONIERO?!
IN EFFETTI, MA...
I CAVALIERI HANNO AGITO PER MIO ORDINE. L'UNICO SARACENO BUONO E' IL SARACENO MORTO. NON C'E' NIENTE DA RECRIMINARE...
CIO' CHE MI DELUDE, INVECE, E' LA MORTE DEL FLAGELLANTE. AVEVO CHIESTO CHE MI FOSSE CONSEGNATO VIVO!
ERA... ERA IMPOSSIBILE! I SUOI POTERI...
AH...
I SUOI POTERI?!
NON CI SONO POTERI PIU' FORTI DELLA SANTA CROCE!
HAI CAPITO?
S-SI'...
10

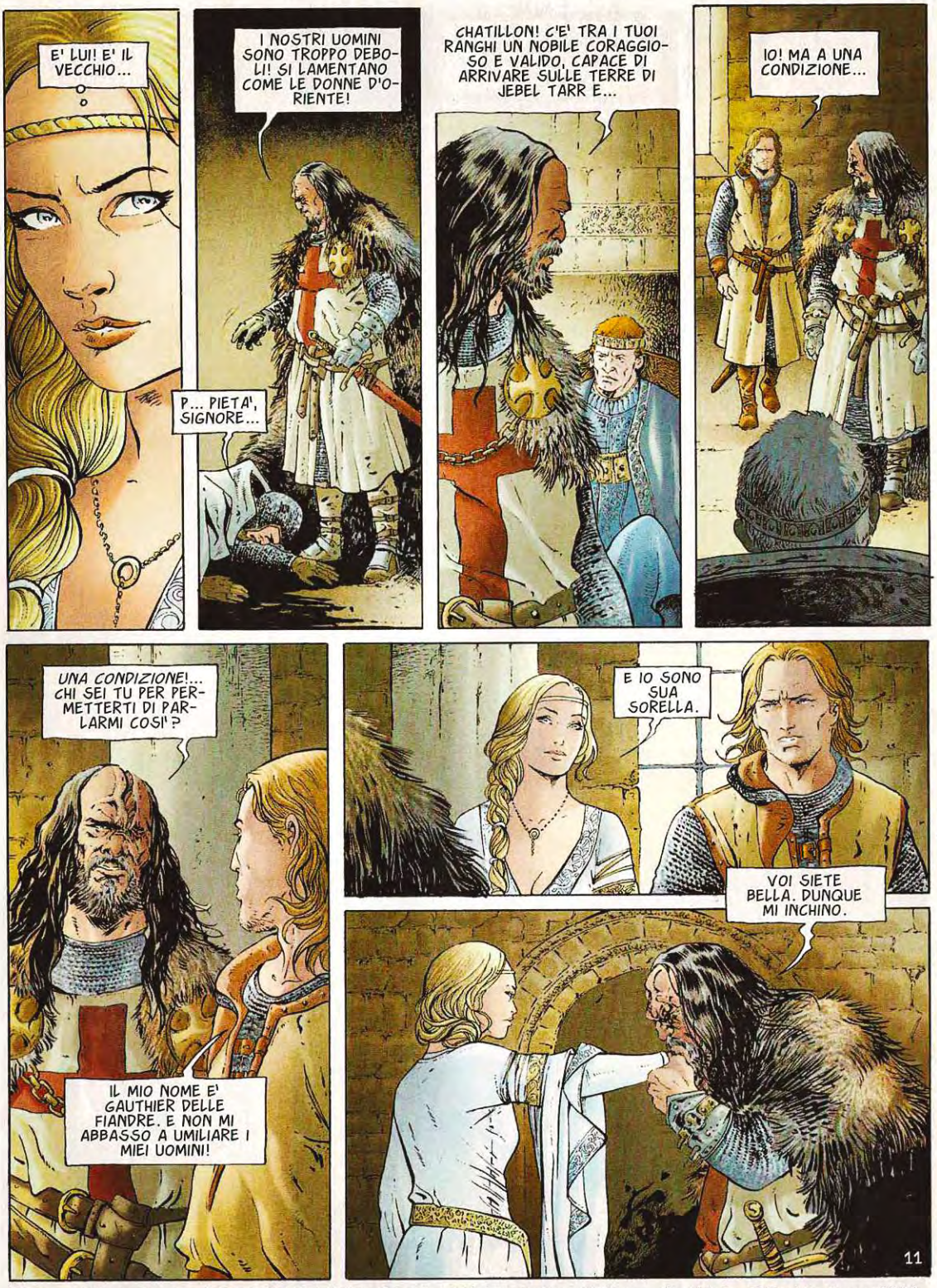

© Copyright Le Lombard (DARGAUD-LOMBARD S.A.) 2013 by Dufaux & Xavier - Per l'Italia: Editoriale Aurea 2014

continua...

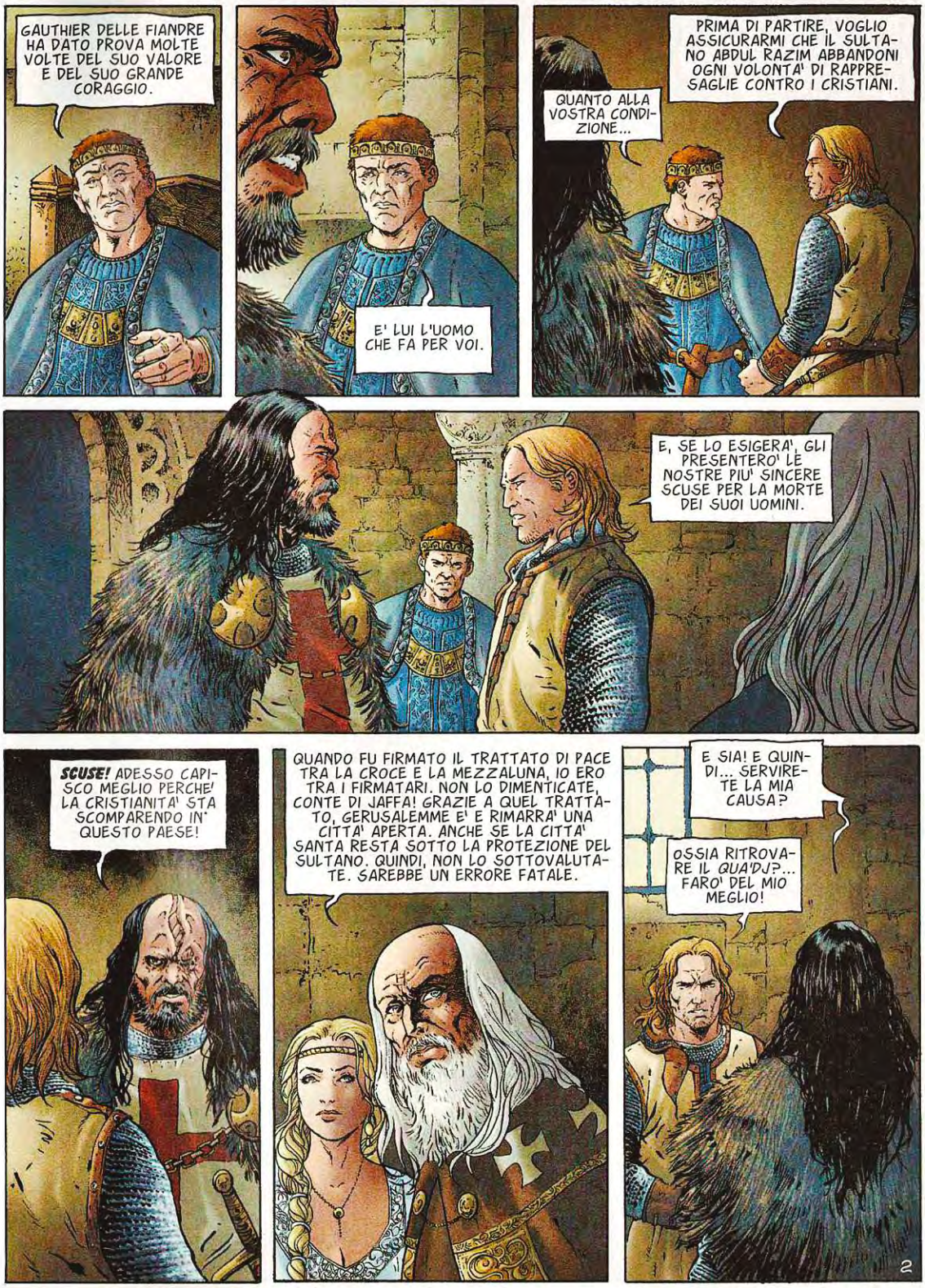
GAUTHIER DELLE FIANDRE HA DATO PROVA MOLTE VOLTE DEL SUO VALORE E DEL SUO GRANDE CORAGGIO.
E' LUI L'UOMO CHE FA PER VOI.
QUANTO ALLA VOSTRA CONDIZIONE...
PRIMA DI PARTIRE, VOGLIO ASSICURARMI CHE IL SULTANO ABDUL RAZIM ABBANDONI OGNI VOLONTA' DI RAPPRESAGLIE CONTRO I CRISTIANI.
E, SE LO ESIGERA', GLI PRESENTERO' LE NOSTRE PIU' SINCERE SCUSE PER LA MORTE DEI SUOI UOMINI.
SCUSE! ADESSO CAPISCO MEGLIO PERCHE' LA CRISTIANITA' STA SCOMPARENDO IN QUESTO PAESE!
QUANDO FU FIRMATO IL TRATTATO DI PACE TRA LA CROCE E LA MEZZALUNA, IO ERO TRA I FIRMATARI. NON LO DIMENTICATE, CONTE DI JAFFA! GRAZIE A QUEL TRATTATO, GERUSALEMME E' E RIMARRA' UNA CITTA' APERTA. ANCHE SE LA CITTA' SANTA RESTA SOTTO LA PROTEZIONE DEL SULTANO. QUINDI, NON LO SOTTOVALUTATE. SAREBBE UN ERRORE FATALE.
E SIA! E QUINDI... SERVIRETE LA MIA CAUSA?
OSSIA RITROVARE IL QUA'DJ?... FARO' DEL MIO MEGLIO!
2

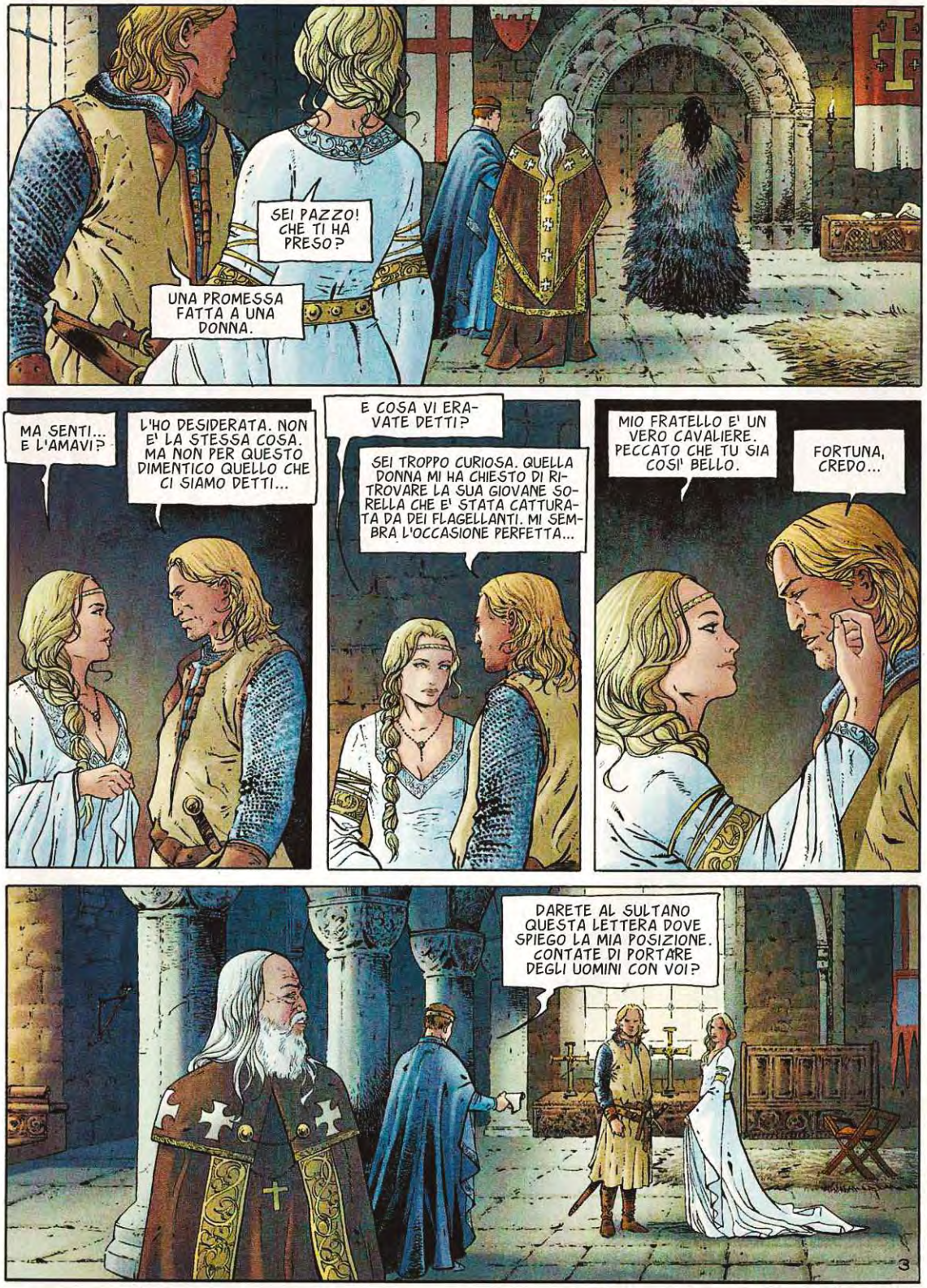
SEI PAZZO! CHE TI HA PRESO?
UNA PROMESSA FATTA A UNA DONNA.
MA SENTI... E L'AMAVI?
L'HO DESIDERATA. NON E' LA STESSA COSA. MA NON PER QUESTO DIMENTICO QUELLO CHE CI SIAMO DETTI...
E COSA VI ERAVATE DETTI?
SEI TROPPO CURIOSA. QUELLA DONNA MI HA CHIESTO DI RITROVARE LA SUA GIOVANE SORELLA CHE E' STATA CATTURATA DA DEI FLAGELLANTI. MI SEMBRA L'OCCASIONE PERFETTA...
MIO FRATELLO E' UN VERO CAVALIERE. PECCATO CHE TU SIA COSI' BELLO.
FORTUNA, CREDO...
DARETE AL SULTANO QUESTA LETTERA DOVE SPIEGO LA MIA POSIZIONE. CONTATE DI PORTARE DEGLI UOMINI CON VOI?

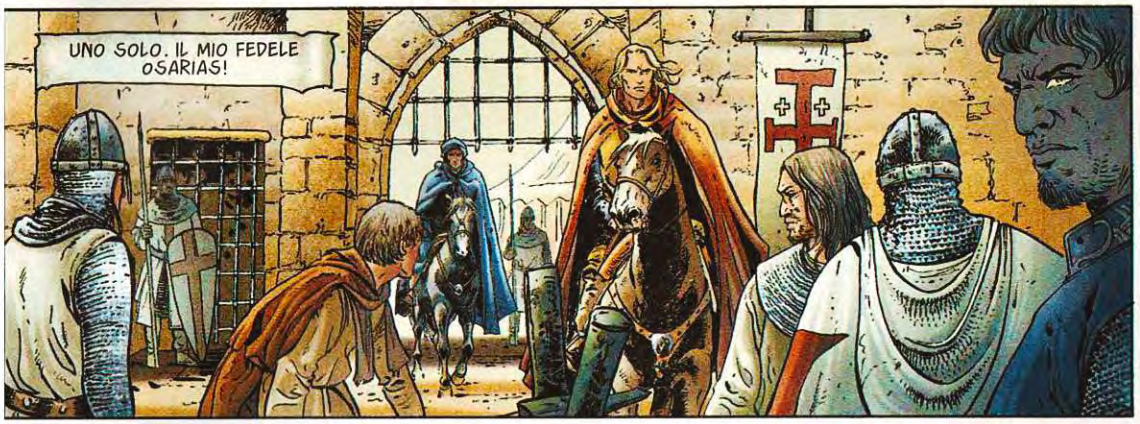
UNO SOLO. IL MIO FEDELE OSARIAS!

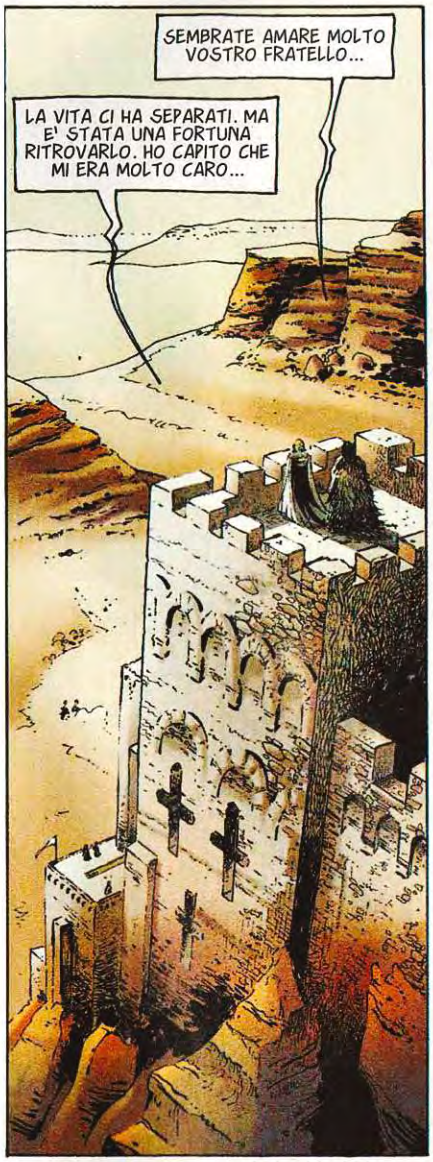
SEMBRATE AMARE MOLTO VOSTRO FRATELLO...
LA VITA CI HA SEPARATI. MA E' STATA UNA FORTUNA RITROVARLO. HO CAPITO CHE MI ERA MOLTO CARO...

PIU' CARO DI UNO SPOSO DEL QUALE NON SI NOTA LA PRESENZA AL VOSTRO FIANCO?
I FRATELLI RESTANO. GLI SPOSI POSSONO PASSARE.

AH! CI RIFLETTERO'! MA SAPPIATE CHE QUANDO LUSIGNAN APPARE, LUSIGNAN RESTA!

QUESTA FERITA... CONTINUA A MARCIRE?
SOLO QUANDO MI SCALDO...

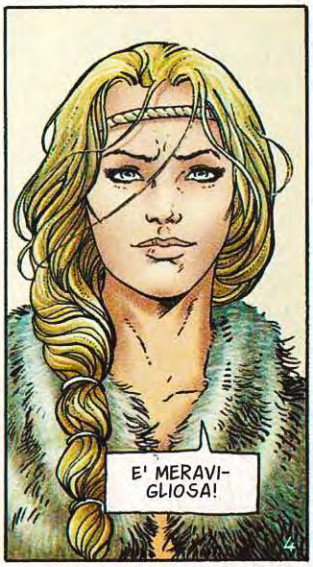
E' MERAVIGLIOSA!

E MENTRE LA SORELLA USA IL FASCINO VELENOSO DELLA SUA BELLEZZA...
... IL FRATELLO METTE PIEDE A GERUSALEMME, LA CITTA' SANTA.
GAUTHIER!... DIO DEL CIELO! NON VI HANNO AVVERTITO?!
NO... DI CHE SI TRATTA?
MA... DELL'ATTACCO DI UNA CAROVANA SARACENA A DEI CRISTIANI! E' UNA VIOLAZIONE DEL TRATTATO DI PACE STRETTO TRA LE NOSTRE DUE COMUNITA'!
RASSICURATEVI! E' PROPRIO PER QUESTO CHE SONO QUI.
OSARIAS, TI PRESENTO ARMAND DE GESARD, DIPLOMATICO PRESSO IL SULTANO. CONTO SU DI LUI PER PRESENTARCI A CORTE.
SENZA DUBBIO NON E' IL MOMENTO MIGLIORE...
5

IL SULTANO PRIVILEGIA SEMPRE LA COSTANZA PRIMA DI PASSARE ALLA COLLERA. CI RICEVERA'...
SPERO ABBIATE RAGIONE...
NELL'ATTESA POTETE ALLOGGIARE NEI MIEI APPARTAMENTI. DANNO SUI GIARDINI DI AL FAYEHT. SI DICE CHE IL PROFETA MAMUDI AMAVA PASSEGGIARE QUI... QUESTI LUOGHI SONO PROPIZI AL RACCOGLIMENTO...
HAI VISTO IN STRADA?... NEMMENO L'OMBRA DI UN CRISTIANO.
E TU HAI RACCOLTO SGUARDI DAVVERO CATTIVI AL TUO PASSAGGIO.
SPERIAMO CHE IL SULTANO CI RICEVA AL PIU' PRESTO, ALTRIMENTI...
ECCOLI! ACCIUFFATELI!
6

SI DIFENDONO...
CORAGGIO-SAMENTE.
INTREPIDI...
PURTROPPO, INVANO.
FERMATELI!... LI ASPETTA IL BOIA!
COME OSI PRESENTARTI DAVANTI A NOI? TI CREDI FORSE AL DI SOPRA DELLE NOSTRE LEGGI? ALZI ANCHE LA TESTA?... BENE, LA TAGLIEREMO!
7

ANDIAMO! CHE RAGGIUNGA IL FRANCESE! NELLA POLVERE E NELL'INFAMIA!
A MORTE! A MORTE I CRISTIANI!
LA CROCE SI PROSTRA DAVANTI ALLA MEZZALUNA!
HAI SENTITO, CANE?!... UMILIATI!
IN GINOCCHIO! IN GINOCCHIO!
8

NO!... LASCIATELO! LASCIATELO!
A MORTE!
A MORTE I CRISTIANI!
FERMI!
?!
PORTATE QUEI DUE UOMINI AL PALAZZO DEL SULTANO. SONO SOTTO LA MIA PROTEZIONE!
9
10

COME?!... CHI SIETE VOI PER...?
NON OBBLIGATEMI A TOGLIERE IL VELO. POTREBBE RITORCERSI CONTRO DI VOI...
?!
MA...?!
OH!... TU RESTI IN GINOCCHIO!

© Copyright Le Lombard (DARGAUD-LOMBARD S.A.) 2013 by Dufaux & Xavier - Per l'Italia: Editoriale Aurea 2014

continua...

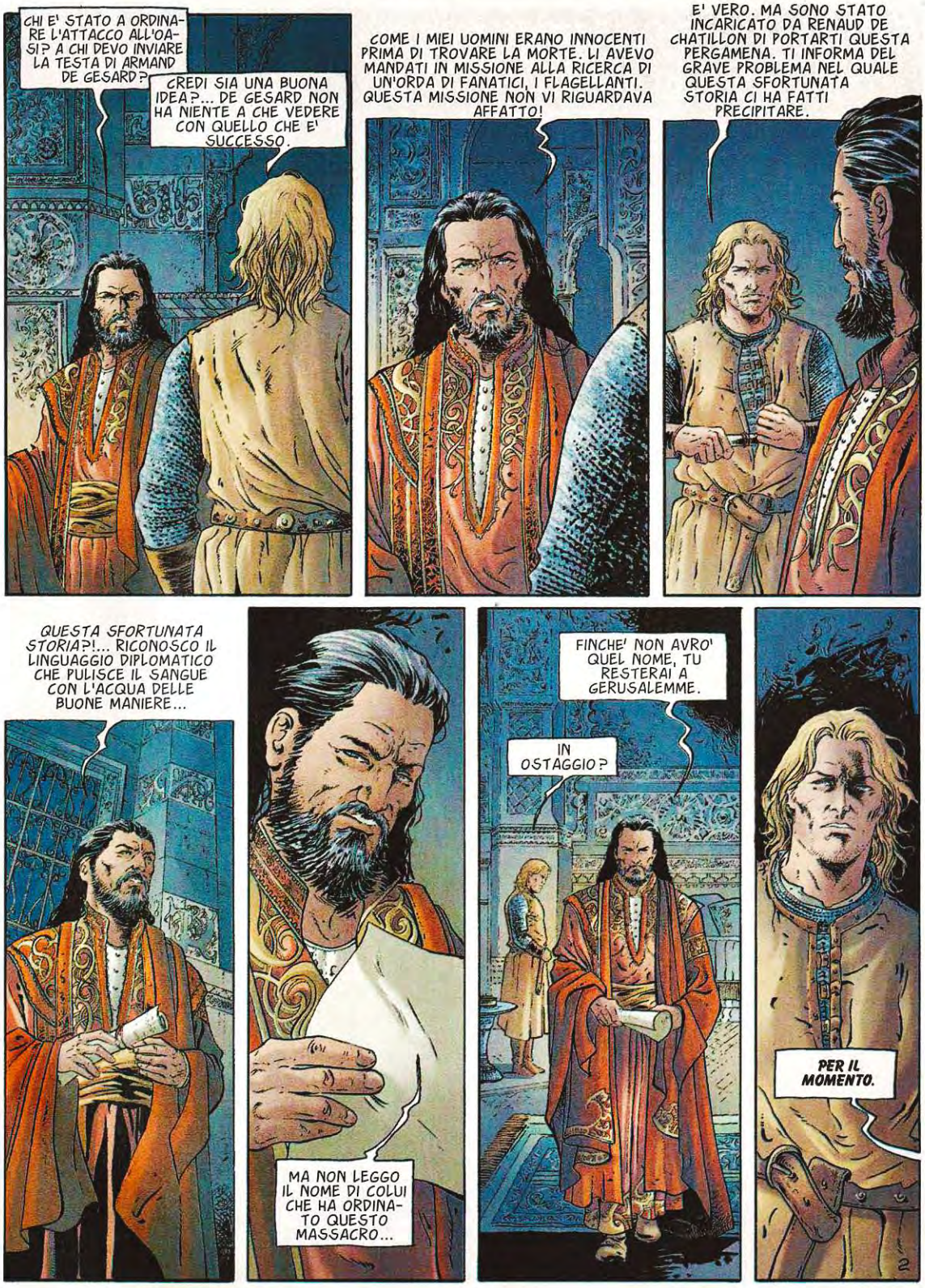
CHI E' STATO A ORDINARE L'ATTACCO ALL'OASI? A CHI DEVO INVIARE LA TESTA DI ARMAND DE GESARD?
CREDI SIA UNA BUONA IDEA?... DE GESARD NON HA NIENTE A CHE VEDERE CON QUELLO CHE E' SUCCESSO.
COME I MIEI UOMINI ERANO INNOCENTI PRIMA DI TROVARE LA MORTE. LI AVEVO MANDATI IN MISSIONE ALLA RICERCA DI UN'ORDA DI FANATICI, I FLAGELLANTI. QUESTA MISSIONE NON VI RIGUARDAVA AFFATTO!
E' VERO. MA SONO STATO INCARICATO DA RENAUD DE CHATILLON DI PORTARTI QUESTA PERGAMENA. TI INFORMA DEL GRAVE PROBLEMA NEL QUALE QUESTA SFORTUNATA STORIA CI HA FATTI PRECIPITARE.
QUESTA SFORTUNATA STORIA?!... RICONOSCO IL LINGUAGGIO DIPLOMATICO CHE PULISCE IL SANGUE CON L'ACQUA DELLE BUONE MANIERE...
MA NON LEGGO IL NOME DI COLUI CHE HA ORDINATO QUESTO MASSACRO...
FINCHE' NON AVRO' QUEL NOME, TU RESTERAI A GERUSALEMME.
IN OSTAGGIO?
PER IL MOMENTO.
2

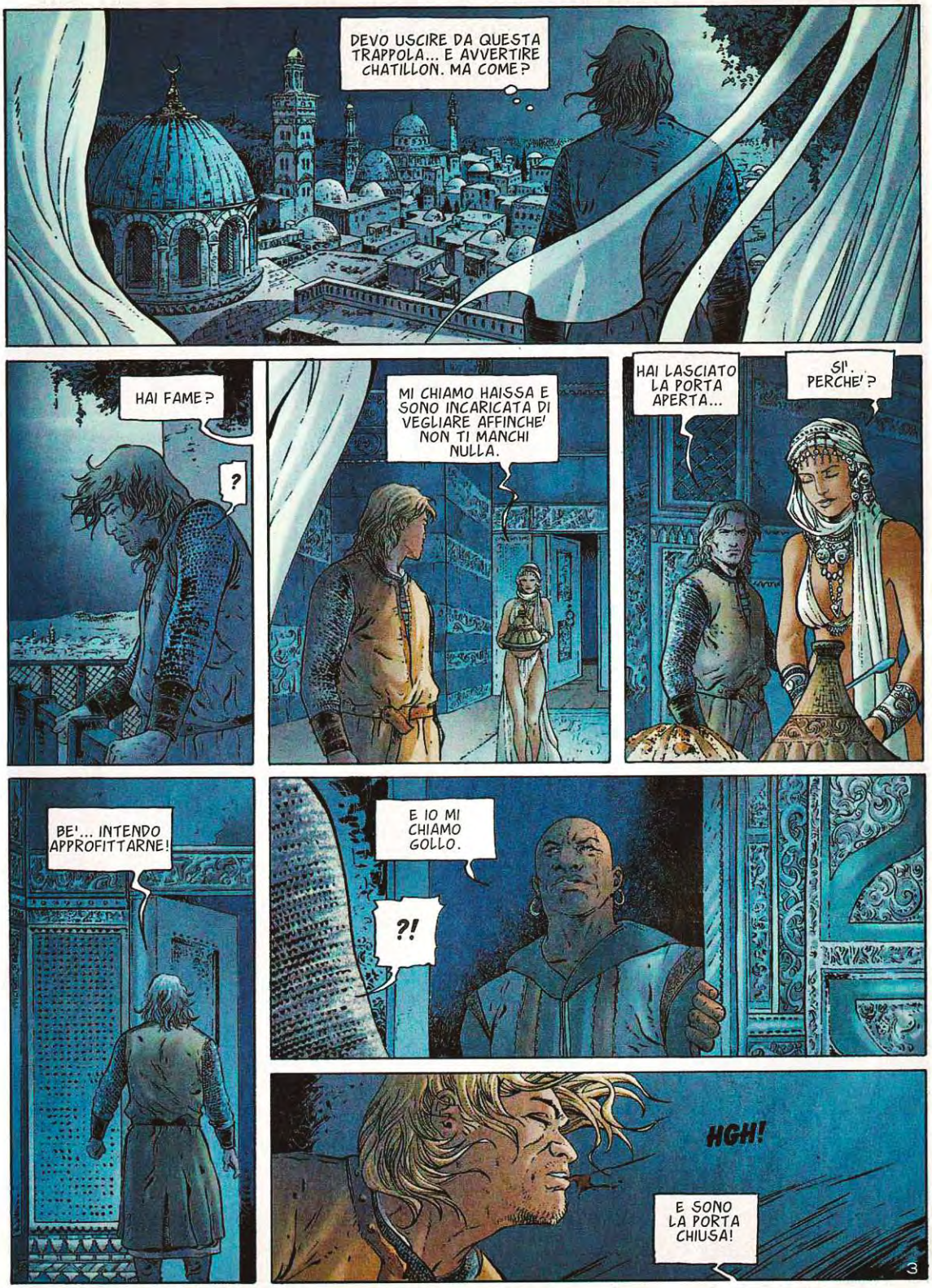
DEVO USCIRE DA QUESTA TRAPPOLA... E AVVERTIRE CHATILLON. MA COME?
HAI FAME?
?
MI CHIAMO HAISSA E SONO INCARICATA DI VEGLIARE AFFINCHE' NON TI MANCHI NULLA.
HAI LASCIATO LA PORTA APERTA...
SI'. PERCHE'?
BE'... INTENDO APPROFITTARNE!
E IO MI CHIAMO GOLLO.
?!
HGH!
E SONO LA PORTA CHIUSA!
3

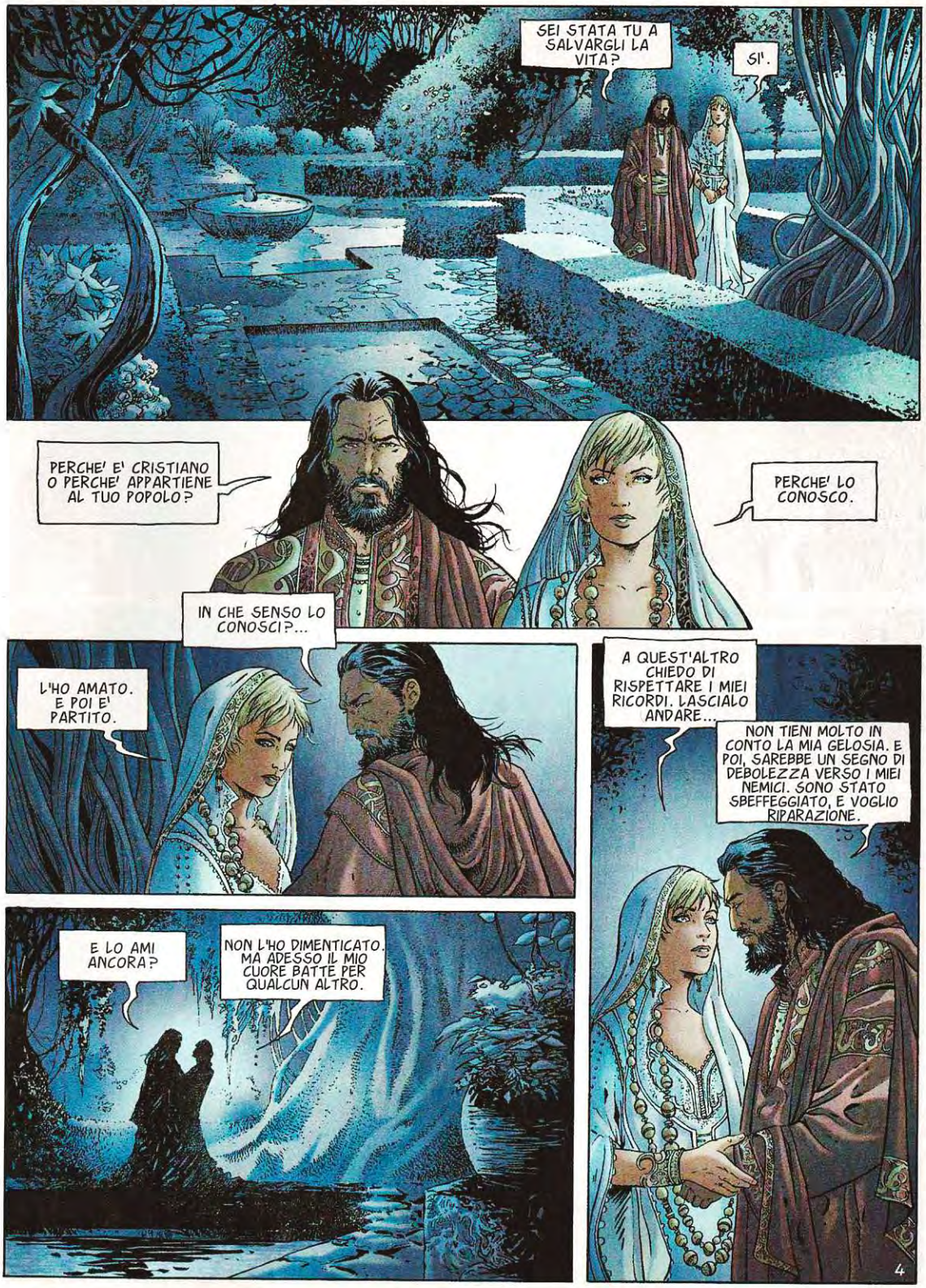
SEI STATA TU A SALVARGLI LA VITA?
SI'.
PERCHE' E' CRISTIANO O PERCHE' APPARTIENE AL TUO POPOLO?
PERCHE' LO CONOSCO.
IN CHE SENSO LO CONOSCI?...
L'HO AMATO. E POI E' PARTITO.
A QUEST'ALTRO CHIEDO DI RISPETTARE I MIEI RICORDI. LASCIALO ANDARE...
NON TIENI MOLTO IN CONTO LA MIA GELOSIA. E POI, SAREBBE UN SEGNO DI DEBOLEZZA VERSO I MIEI NEMICI. SONO STATO SBEFFEGGIATO, E VOGLIO RIPARAZIONE.
E LO AMI ANCORA?
NON L'HO DIMENTICATO. MA ADESSO IL MIO CUORE BATTE PER QUALCUN ALTRO.
4

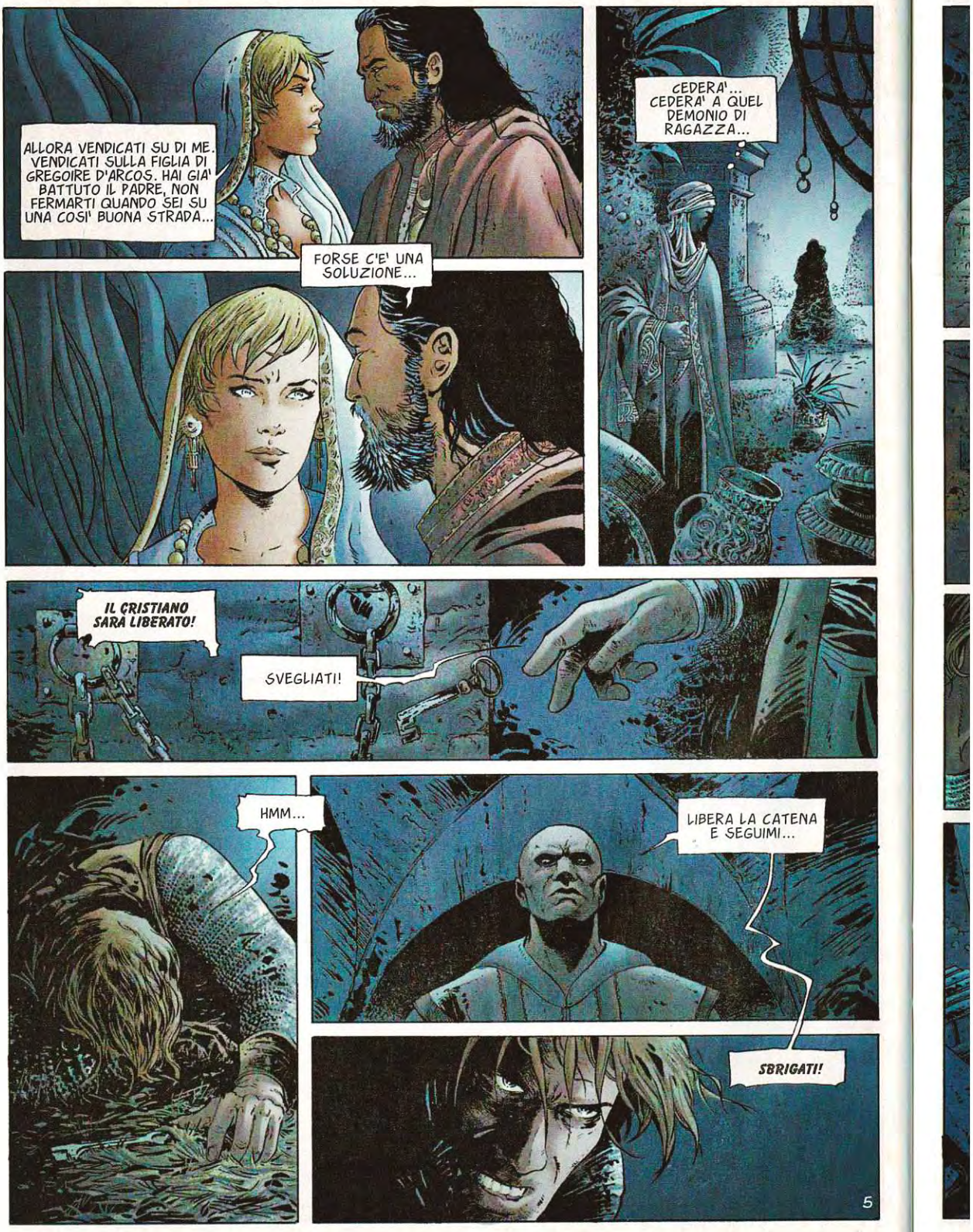
ALLORA VENDICATI SU DI ME. VENDICATI SULLA FIGLIA DI GREGOIRE D'ARCOS. HAI GIA' BATTUTO IL PADRE, NON FERMARTI QUANDO SEI SU UNA COSI' BUONA STRADA...
FORSE C'E' UNA SOLUZIONE...
CEDERA'... CEDERA' A QUEL DEMONIO DI RAGAZZA...
IL CRISTIANO SARA' LIBERATO!
SVEGLIATI!
HMM...
LIBERA LA CATENA E SEGUIMI...
SBRIGATI!
5

E' UNA TRAPPOLA...
UNA TRAPPOLA?... SE FOSSE PER ME, TI AVREI GIA' STRANGOLATO CON LE TUE STESSE CATENE.
MA QUALCUNO HA DECISO ALTRIMENTI.
VIENI!
E OSARIAS?... L'UOMO CHE MI ACCOMPAGNAVA...
E' VIVO. ED E' GIA' MOLTO.
SE LO DESIDERI, ALDILA' DI QUESTA GRATA...
... TROVERAI LA LIBERTA'.
SYRIA!
GAUTHIER!
TU!
TU QUI...

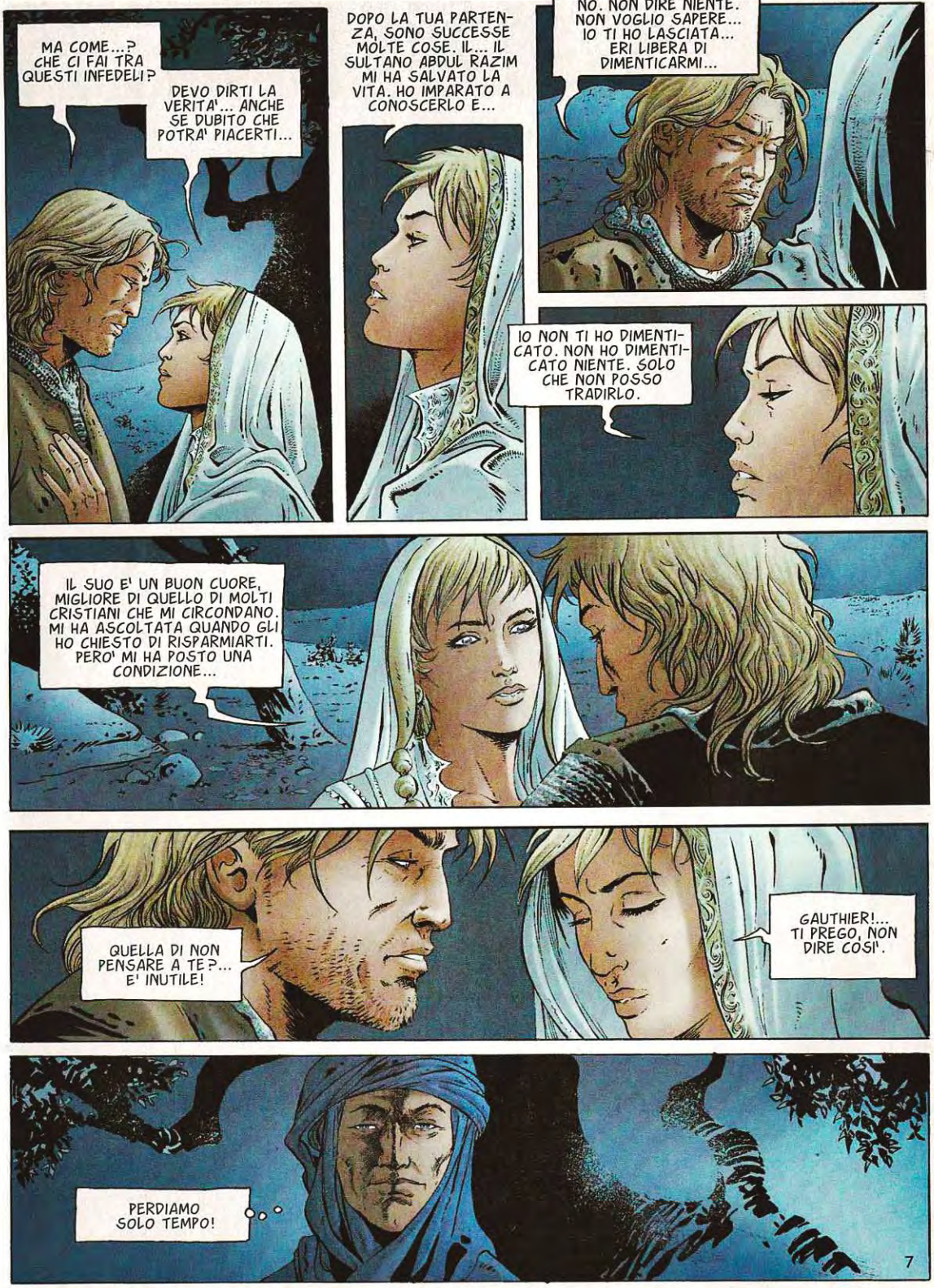
MA COME...? CHE CI FAI TRA QUESTI INFEDELI?
DEVO DIRTI LA VERITA'... ANCHE SE DUBITO CHE POTRA' PIACERTI...
DOPO LA TUA PARTENZA, SONO SUCCESSE MOLTE COSE. IL... IL SULTANO ABDUL RAZIM MI HA SALVATO LA VITA. HO IMPARATO A CONOSCERLO E...
NO. NON DIRE NIENTE. NON VOGLIO SAPERE... IO TI HO LASCIATA... ERI LIBERA DI DIMENTICARMI...
IO NON TI HO DIMENTICATO. NON HO DIMENTICATO NIENTE. SOLO CHE NON POSSO TRADIRLO.
IL SUO E' UN BUON CUORE, MIGLIORE DI QUELLO DI MOLTI CRISTIANI CHE MI CIRCONDANO. MI HA ASCOLTATA QUANDO GLI HO CHIESTO DI RISPARMIARTI. PERO' MI HA POSTO UNA CONDIZIONE...
QUELLA DI NON PENSARE A TE?... E' INUTILE!
GAUTHIER!... TI PREGO, NON DIRE COSI'.
PERDIAMO SOLO TEMPO!
7

ASCOLTAMI... QUELLO CHE I CRISTIANI HANNO DISTRUTTO, UN CRISTIANO PUO' RICOSTRUIRE. IL SULTANO VUOLE RITROVARE IL QUA'DJ. SI NASCONDE NEL JEBEL TARR...
TRA I FLAGELLANTI.
COME LO SAI?
LA CROCE E LA MEZZALUNA CERCANO LO STESSO UOMO.
SE LO TROVERAI, DOVRAI PORTARLO AL SULTANO!
E TRADIRE I MIEI?...
VUOI CHE FACCIA COME TE, CHE PASSI AL NEMICO?
SEI INGIUSTO. QUESTA DONNA RISCHIA LA PROPRIA VITA PER SALVARTI.
DIRAI COSI' AL SULTANO... PORTERO' IL QUA'DJ AI CRISTIANI. MA SARAI AVVERTITA DELLA STRADA CHE PERCORRERO' AL MIO RITORNO. SE IL SULTANO LO DESIDERA, POTRA' INTERVENIRE COME I MIEI SONO INTERVENUTI ALL'OASI.
IO NON VOGLIO LA TUA MORTE!
NON HAI SCELTA!
8

COSI' SYRIA D'ARCOS LASCIA PARTIRE DUE CAVALIERI CHE CORRONO A BRIGLIA SCIOLTA NELLA NOTTE...
NEL DESERTO, DOVE LE DUNE INGANNEVOLI INDUCONO ALL'ERRORE...
QUANDO IL SOLE SI ALZA, IL PASSO DEI CAVALLI RALLENTA.
E' L'ORA IN CUI BISOGNA NASCONDERSI ALL'OMBRA. MUOVERSI IL MENO POSSIBILE PER DIVENTARE UN GRANELLO DI SABBIA TRA MILIARDI DI ALTRI GRANELLI...
QUESTA NON E' LA STRADA PER JEBEL TARR.
NO. CERCHIAMO IL MONASTERO DI ENTEACLON. E' LUI CHE, SECONDO GLI SCRITTI ANTICHI, HA LEGITTIMATO I FLAGELLANTI, HA DATO LORO VITA E FORZA.
ENTEACLON?!... DICONO SIA FOLLE, COLPITO DAL PIU' GRANDE MALE!
MOLTO BENE. SOLO UN FOLLE PUO' ILLUMINARMI SULLE DIVAGAZIONI DEI FLAGELLANTI.
LI ABBIAMO GIA' INCROCIATI. QUALSIASI COSA TU POSSA IMPARARE SU DI LORO, RESTANO COMUNQUE TEMIBILI.
9

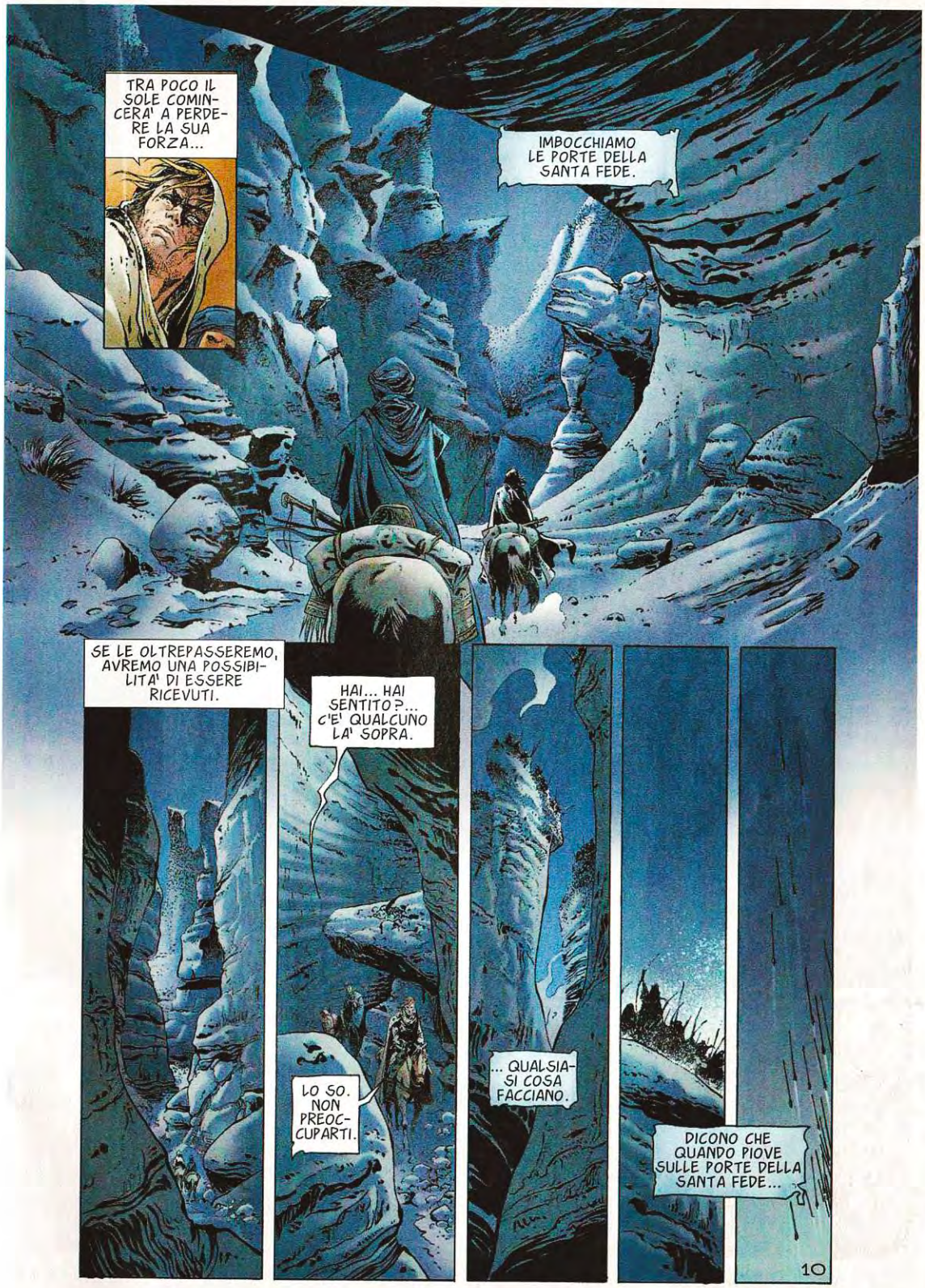
TRA POCO IL SOLE COMINCERA' A PERDERE LA SUA FORZA...
IMBOCCHIAMO LE PORTE DELLA SANTA FEDE.
SE LE OLTREPASSEREMO, AVREMO UNA POSSIBILITA' DI ESSERE RICEVUTI.
HAI... HAI SENTITO?... C'E' QUALCUNO LA' SOPRA.
LO SO. NON PREOCCUPARTI.
... QUALSIASI COSA FACCIANO.
DICONO CHE QUANDO PIOVE SULLE PORTE DELLA SANTA FEDE...
10

© Copyright Le Lombard (DARGAUD-LOMBARD S.A.) 2013 by Dufaux & Xavier - Per l'Italia: Editoriale Aurea 2014

continua...

Testo di DUFAUX - Disegno di XAVIER

CROCIATA

IL SIGNORE DELLE SABBIE

QUARTA PARTE

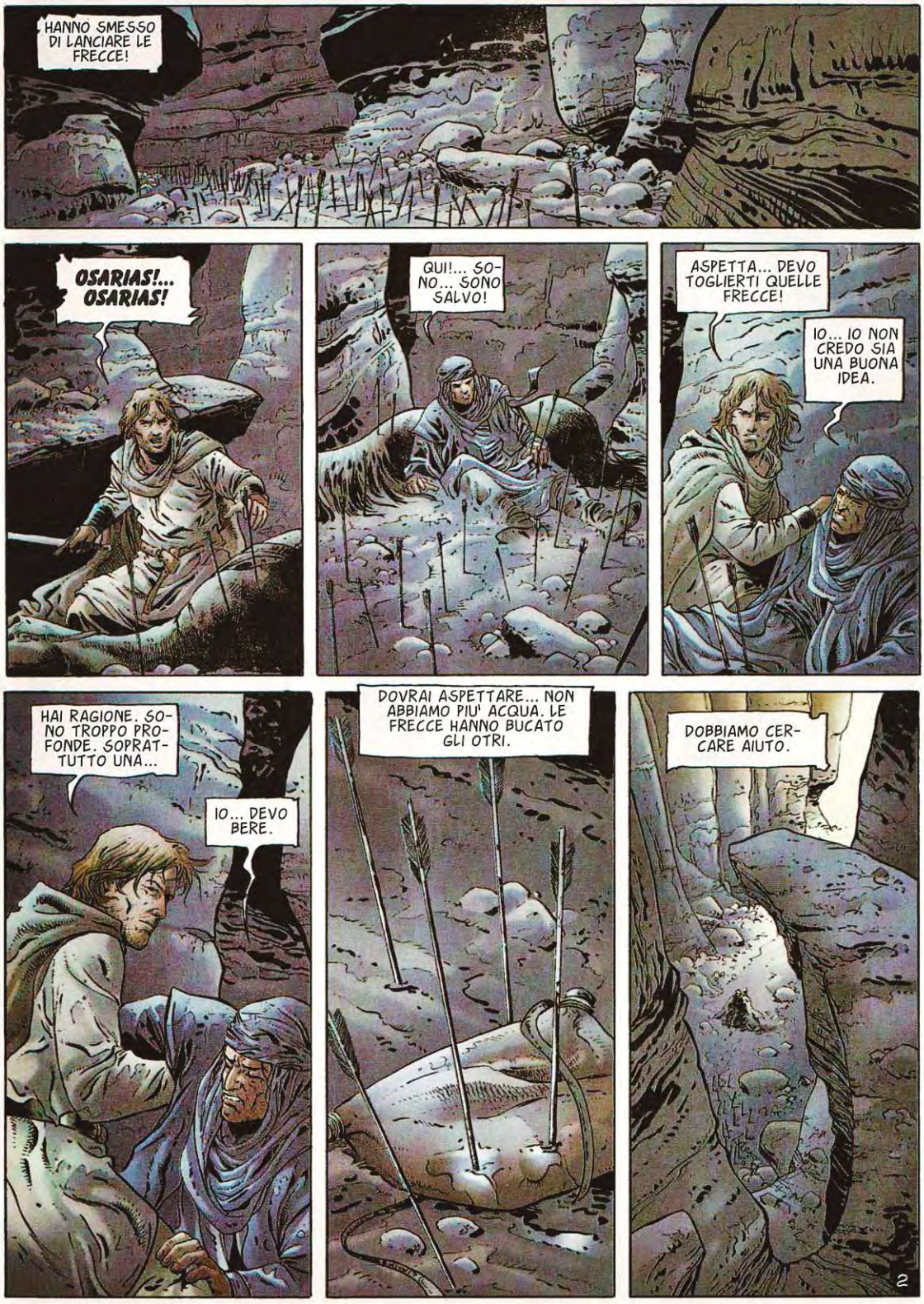
HANNO SMESSO DI LANCIARE LE FRECCE!
OSARIAS!... OSARIAS!
QUI!... SONO... SONO SALVO!
ASPETTA... DEVO TOGLIERTI QUELLE FRECCE!
IO... IO NON CREDO SIA UNA BUONA IDEA.
HAI RAGIONE. SONO TROPPO PROFONDE. SOPRATTUTTO UNA...
IO... DEVO BERE.
DOVRAI ASPETTARE... NON ABBIAMO PIU' ACQUA. LE FRECCE HANNO BUCATO GLI OTRI.
DOBBIAMO CERCARE AIUTO.
2

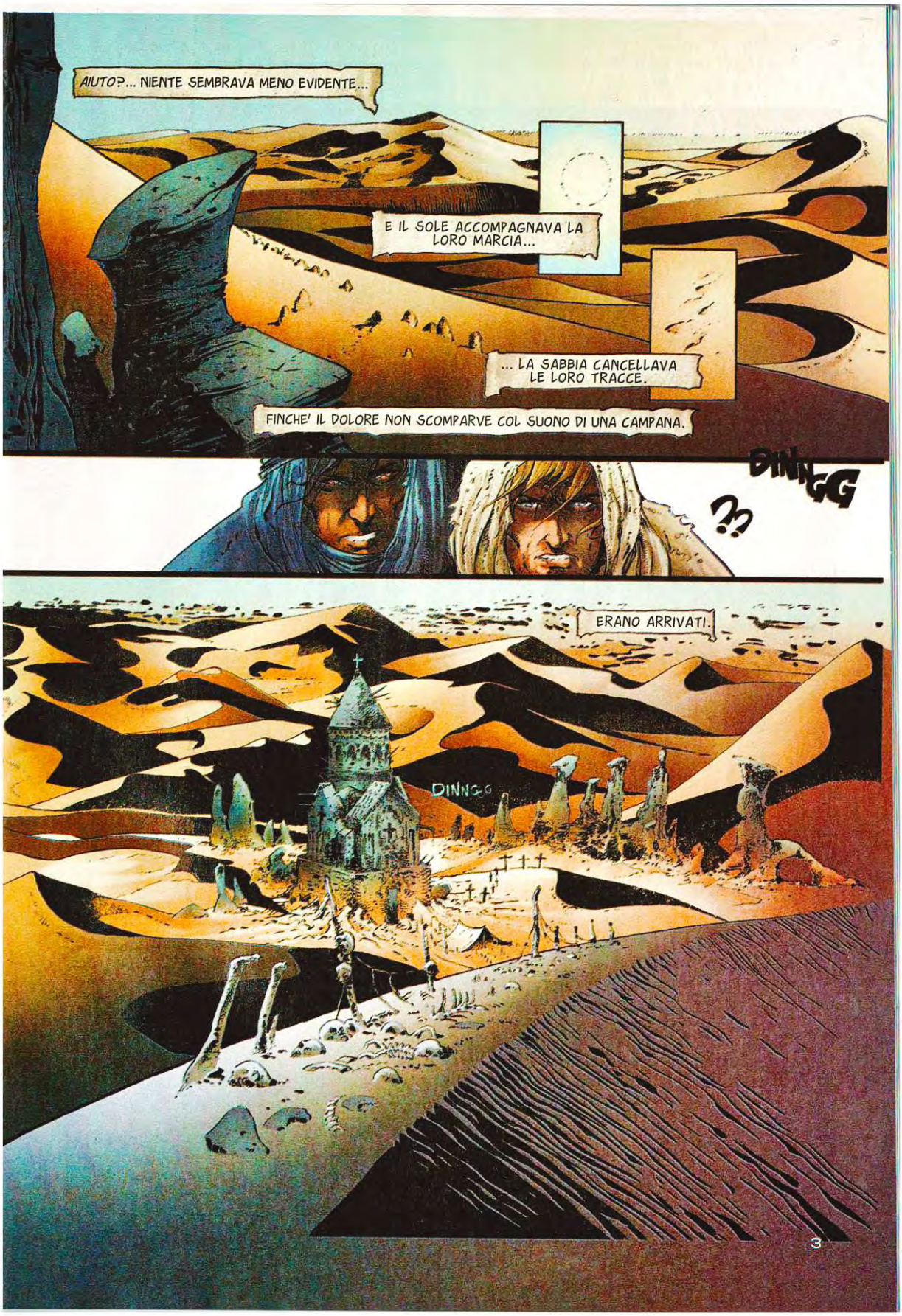
AIUTO?... NIENTE SEMBRAVA MENO EVIDENTE...
E IL SOLE ACCOMPAGNAVA LA LORO MARCIA...
... LA SABBIA CANCELLAVA LE LORO TRACCE.
FINCHE' IL DOLORE NON SCOMPARVE COL SUONO DI UNA CAMPANA.
DINNGG
??
ERANO ARRIVATI.
DINNG

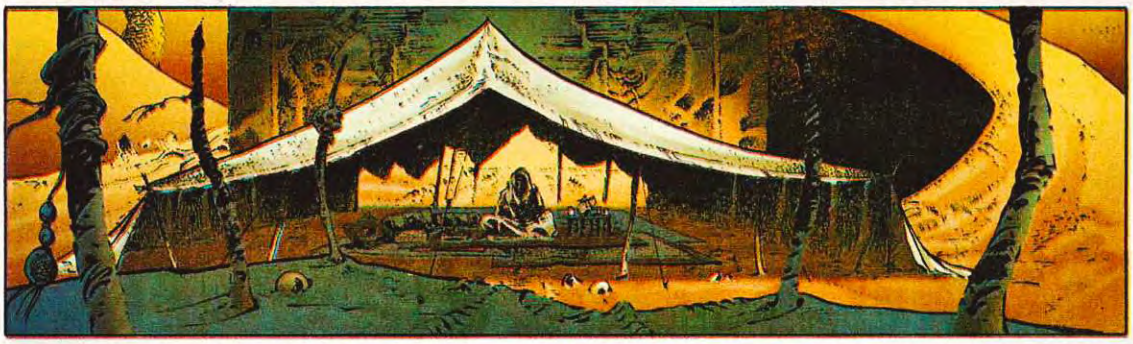

IL... IL MONASTERO DI ENTEACLON! CORAGGIO, CI SIAMO QUASI.

CHIUNQUE TU SIA, QUI TROVERAI ACQUA FRESCA. SIEDITI...

TI RINGRAZIO. IL MIO COMPAGNO NE HA DAVVERO BISOGNO.

TI AVVERTO... NEL MONASTERO POSSONO ENTRARE SOLO COLORO CHE SOFFRONO, CHE SI SONO SPOGLIATI DI OGNI COMODITA', DI OGNI SOLLIEVO.

?!

IO... ASPETTERO' PER BERE.

E SIA!

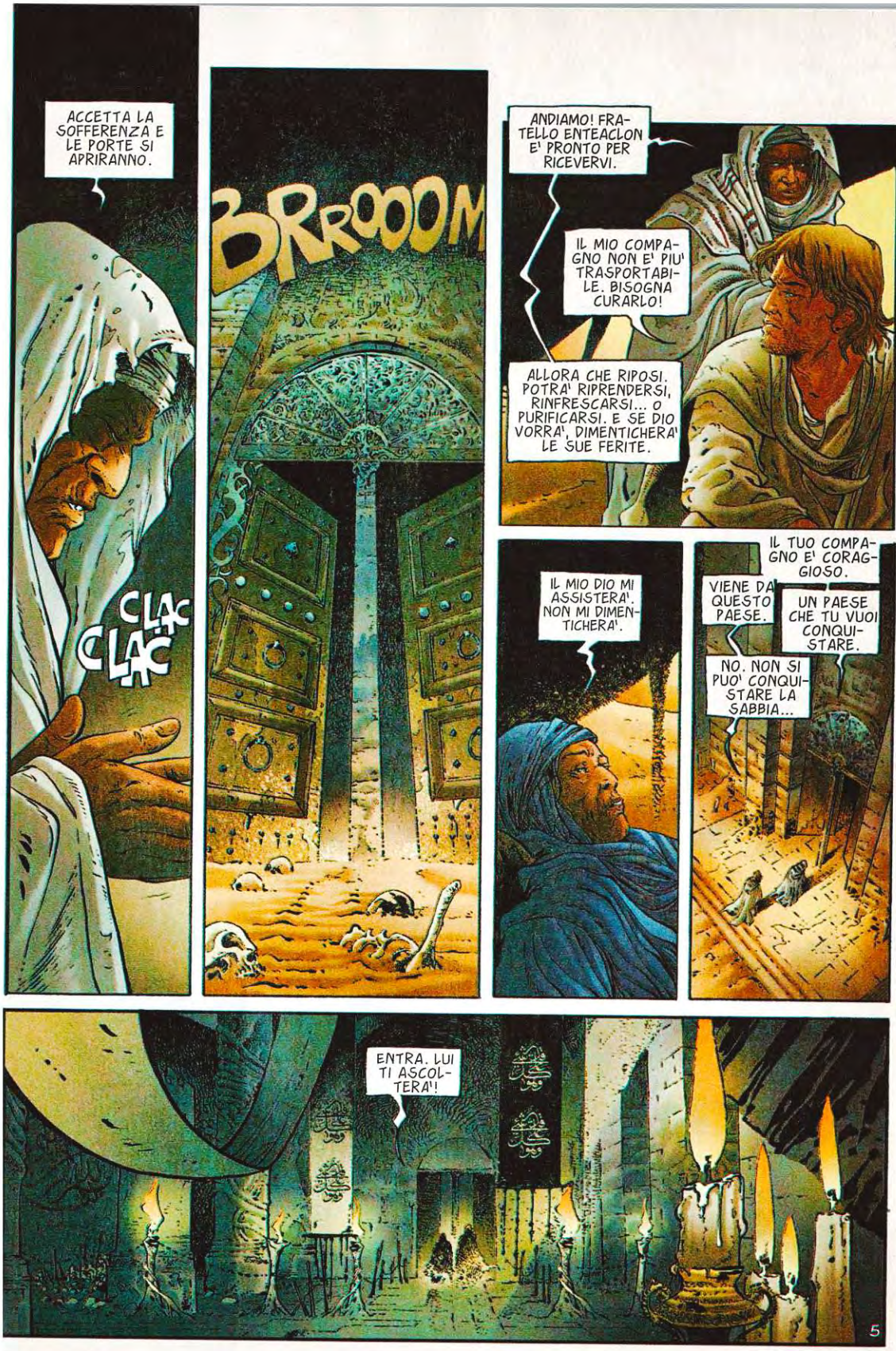
ACCETTA LA SOFFERENZA E LE PORTE SI APRIRANNO.
CLAC CLAC
BRROOOM
ANDIAMO! FRATELLO ENTEACLON E' PRONTO PER RICEVERVI.
IL MIO COMPAGNO NON E' PIU' TRASPORTABILE. BISOGNA CURARLO!
ALLORA CHE RIPOSI. POTRA' RIPRENDERSI, RINFRESCARSI... O PURIFICARSI. E SE DIO VORRA', DIMENTICHERA' LE SUE FERITE.
IL MIO DIO MI ASSISTERA'. NON MI DIMENTICHERA'.
IL TUO COMPAGNO E' CORAGGIOSO.
VIENE DA QUESTO PAESE.
UN PAESE CHE TU VUOI CONQUISTARE.
NO. NON SI PUO' CONQUISTARE LA SABBIA...
ENTRA. LUI TI ASCOLTERA'!
5

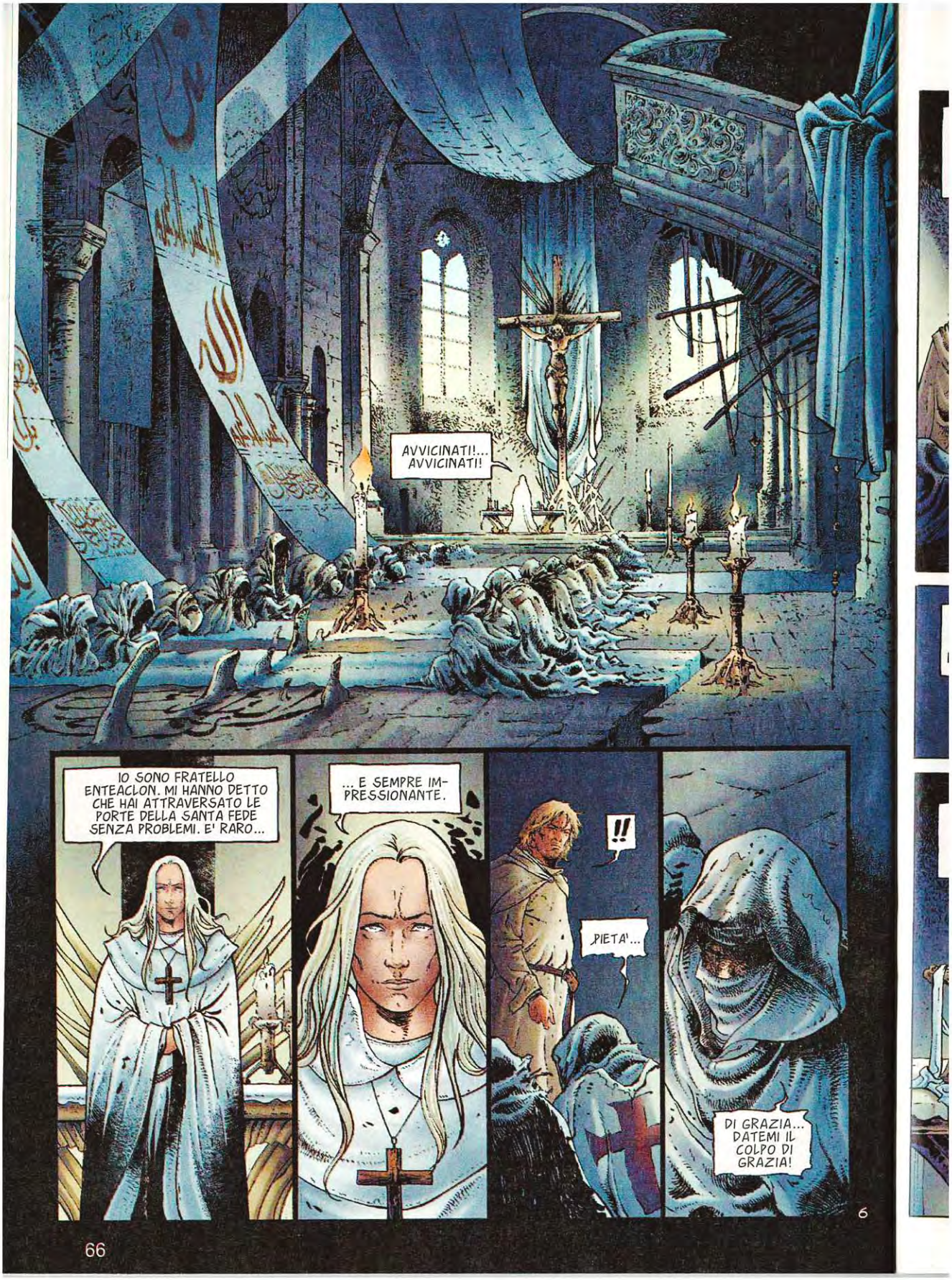
AVVICINATI!... AVVICINATI!
IO SONO FRATELLO ENTEACLON. MI HANNO DETTO CHE HAI ATTRAVERSATO LE PORTE DELLA SANTA FEDE SENZA PROBLEMI. E' RARO...
... E SEMPRE IMPRESSIONANTE.
!!
PIETA'...
DI GRAZIA... DATEMI IL COLPO DI GRAZIA!
6

NON PRESTARE ATTENZIONE A QUELL'ANIMA FRAGILE. INDIETREGGIA DAVANTI ALLA SOFFERENZA PERCHE' NON E' RIUSCITA AD AFFERMARSI NELLA FEDE. E NON E' IL TUO CASO, IMMAGINO...
LA MIA FEDE E' SINCERA. CREDO IN CRISTO.
BENE. ALLORA SEI VENUTO FINO A QUI PERCHE' NON HAI NIENTE DA RIMPROVERARTI. LA COLLERA NON TI HA MAI PERVASO, NE' LA GELOSIA O L'INVIDIA...
NON SONO CHE UN UOMO. TUTTI I PECCATI DEL MONDO MI PERVADONO.
COME TUTTI NOI... MA HO SPERANZA! PERCHE' I PECCATI DEL MONDO SARANNO LAVATI CON LA PENITENZA!
E TU SEI PRONTO A FARE PENITENZA? RIESCI MINIMAMENTE A CAPIRE COME SARA' LA PENITENZA?
CREDO DI AVERLA GIA' SUBITA.
DAVVERO?... BENE, E' QUEL CHE VEDREMO...
DIING
7

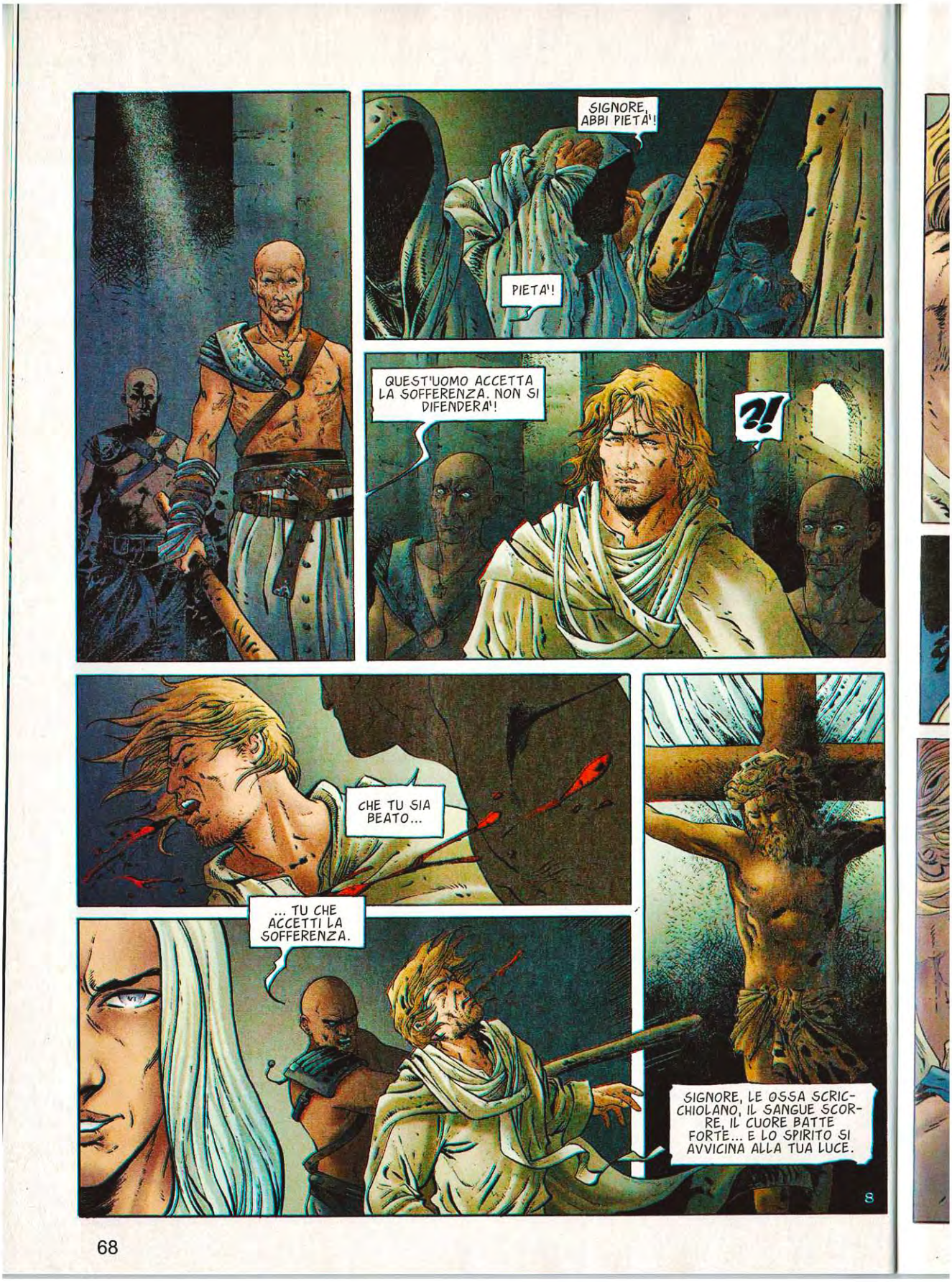
SIGNORE, ABBI PIETÀ!
PIETÀ!
QUEST'UOMO ACCETTA LA SOFFERENZA. NON SI DIFENDERÀ!
?!
CHE TU SIA BEATO...
... TU CHE ACCETTI LA SOFFERENZA.
SIGNORE, LE OSSA SCRICCHIOLANO, IL SANGUE SCORRE, IL CUORE BATTE FORTE... E LO SPIRITO SI AVVICINA ALLA TUA LUCE.
8

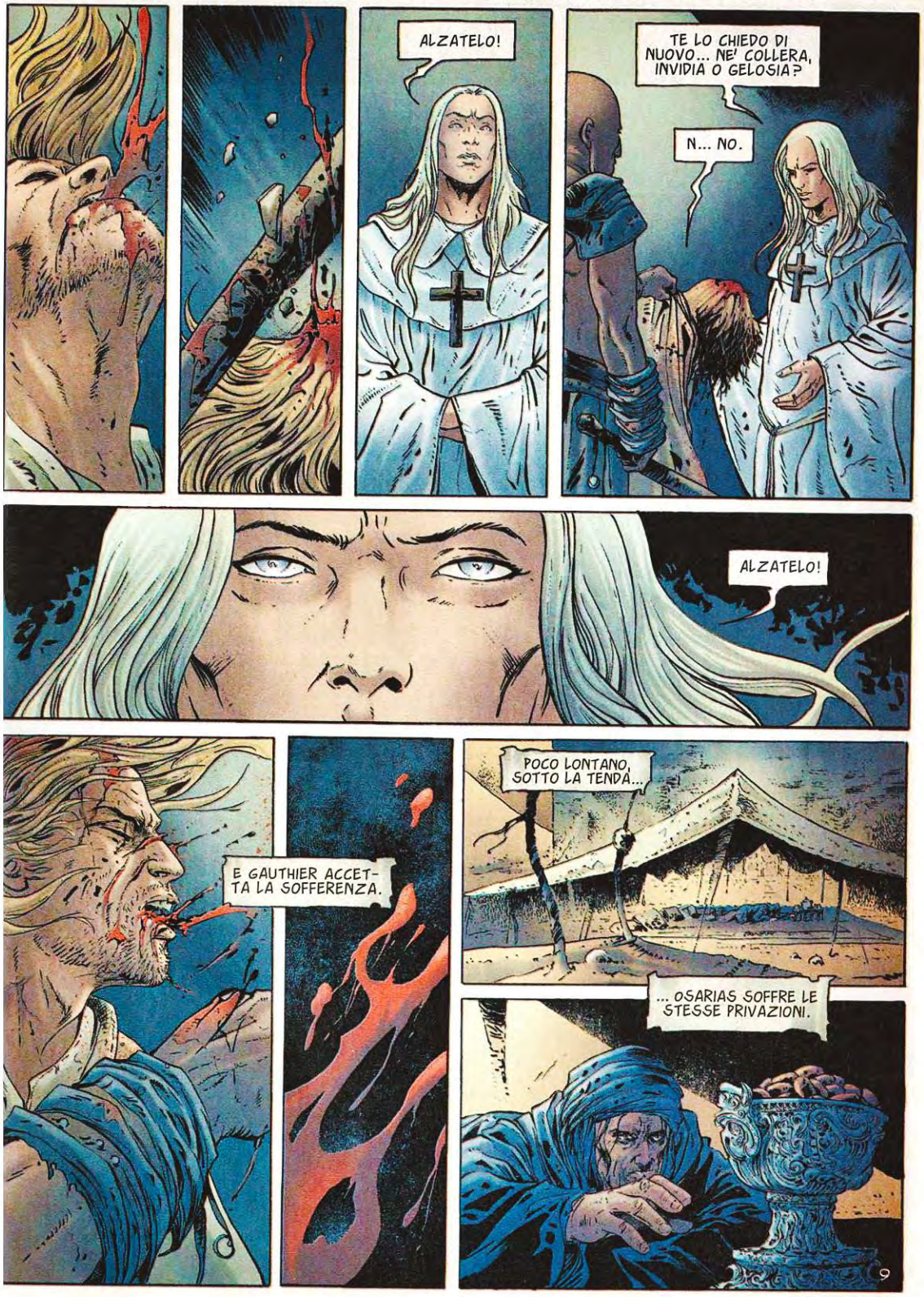
ALZATELO!
TE LO CHIEDO DI NUOVO... NE' COLLERA, INVIDIA O GELOSIA?
N... NO.
ALZATELO!
E GAUTHIER ACCETTA LA SOFFERENZA.
POCO LONTANO, SOTTO LA TENDA...
... OSARIAS SOFFRE LE STESSE PRIVAZIONI.

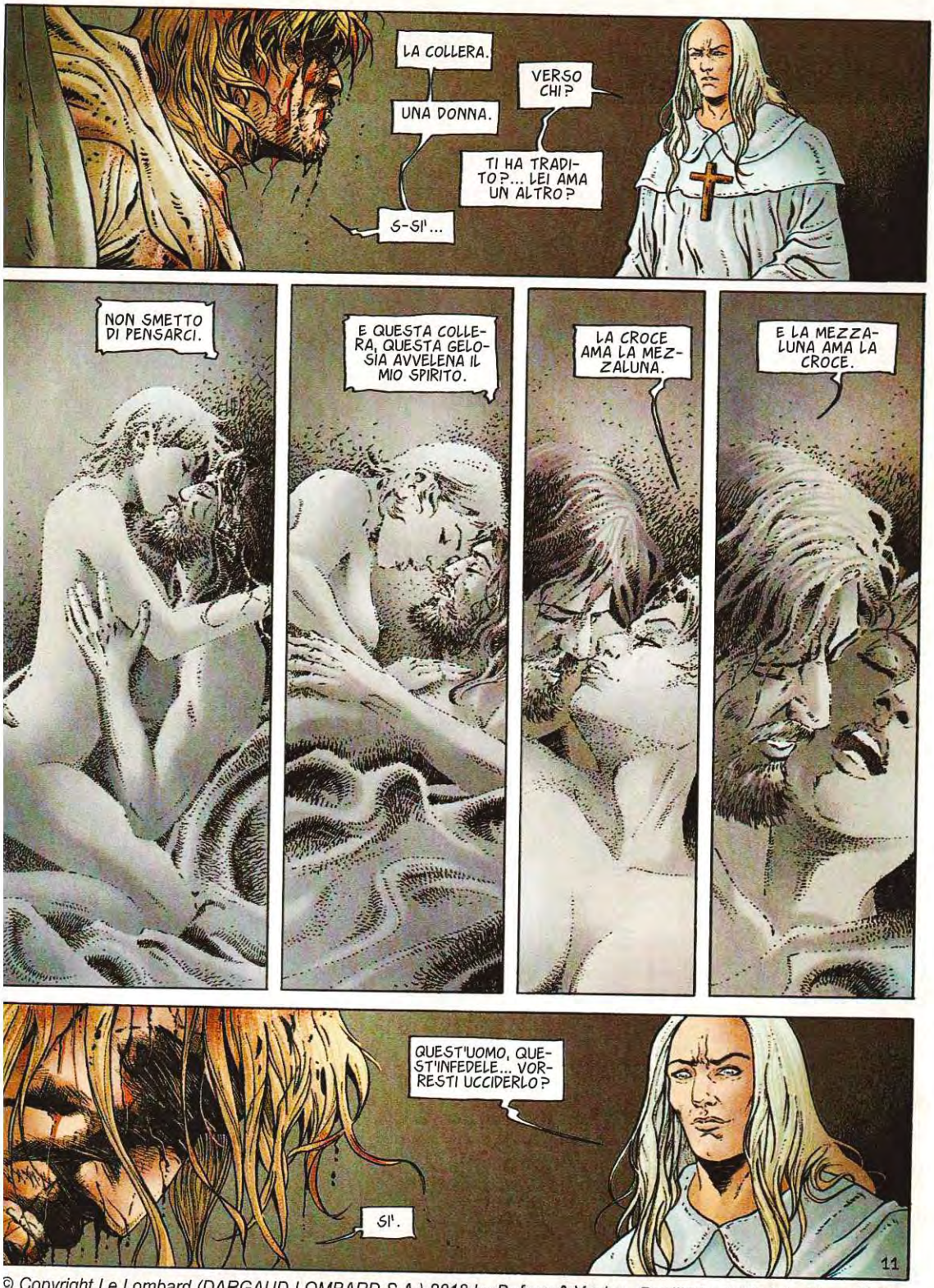

© Copyright Le Lombard (DARGAUD-LOMBARD S.A.) 2013 by Dufaux & Xavier - Per l'Italia: Editoriale Aurea 2014

continua...

NO!
NON ANCORA.
NON ANCORA.
SOFFRI!... SOFFRI!
ASPETTATE!
TU AMI IL DOLORE... PERCHE' VUOI ESSERE PUNITO! DI COSA?!... COSA DEVI ESPIARE? LA COLLERA, L'INVIDIA, L'ORGOGLIO?
10

© Co

Testo di DUFAUX - Disegno di XAVIER

CROCIATA

IL SIGNORE DELLE SABBIE

QUINTA PARTE

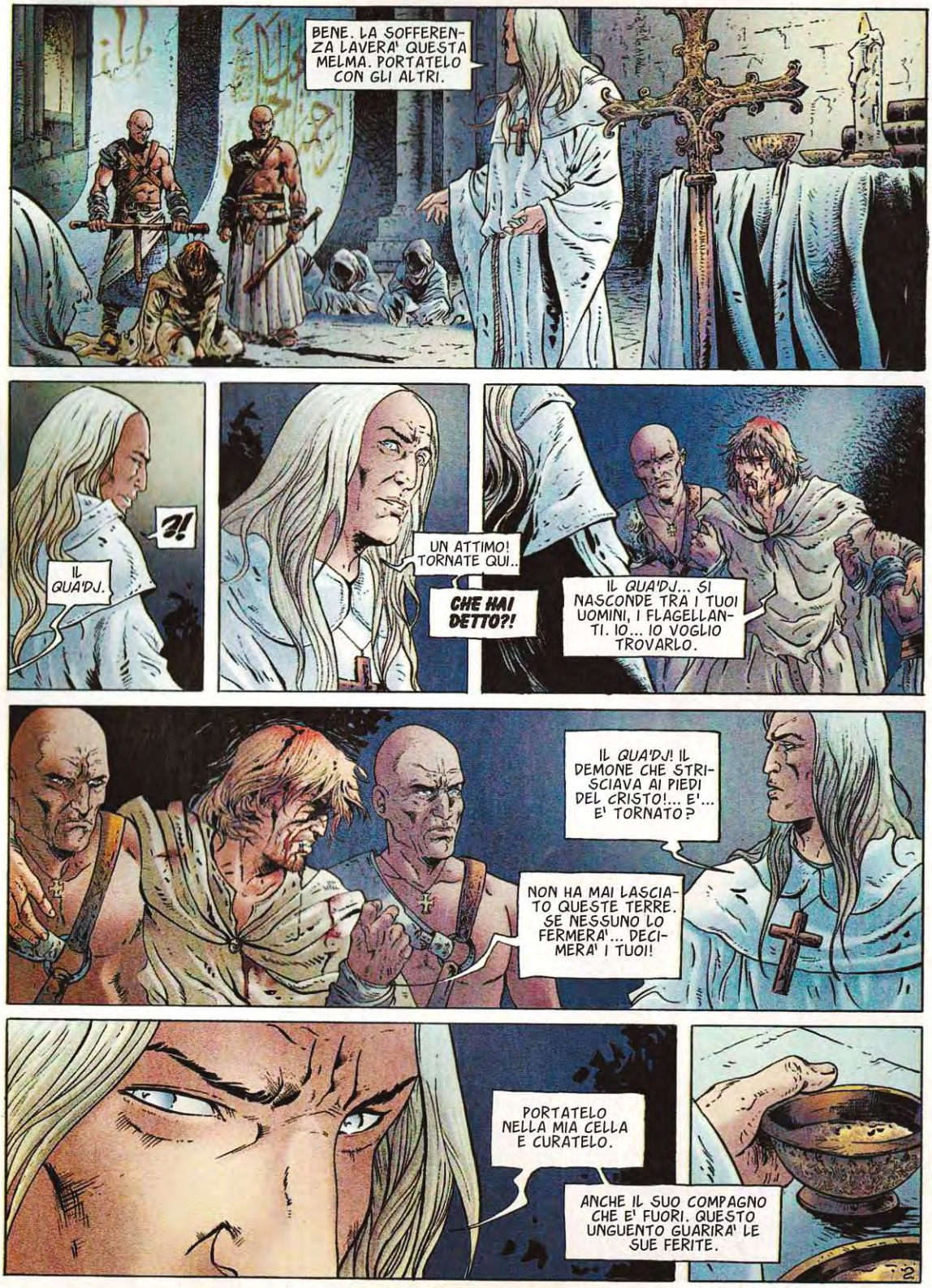
BENE. LA SOFFERENZA LAVERA' QUESTA MELMA. PORTATELO CON GLI ALTRI.
?!
IL QUA'DJ.
UN ATTIMO! TORNATE QUI..
CHE HAI DETTO?!
IL QUA'DJ... SI NASCONDE TRA I TUOI UOMINI, I FLAGELLANTI. IO... IO VOGLIO TROVARLO.
IL QUA'DJ! IL DEMONE CHE STRISCIAVA AI PIEDI DEL CRISTO!... E'... E' TORNATO?
NON HA MAI LASCIATO QUESTE TERRE. SE NESSUNO LO FERMERA'... DECIMERA' I TUOI!
PORTATELO NELLA MIA CELLA E CURATELO.
ANCHE IL SUO COMPAGNO CHE E' FUORI. QUESTO UNGUENTO GUARIRA' LE SUE FERITE.

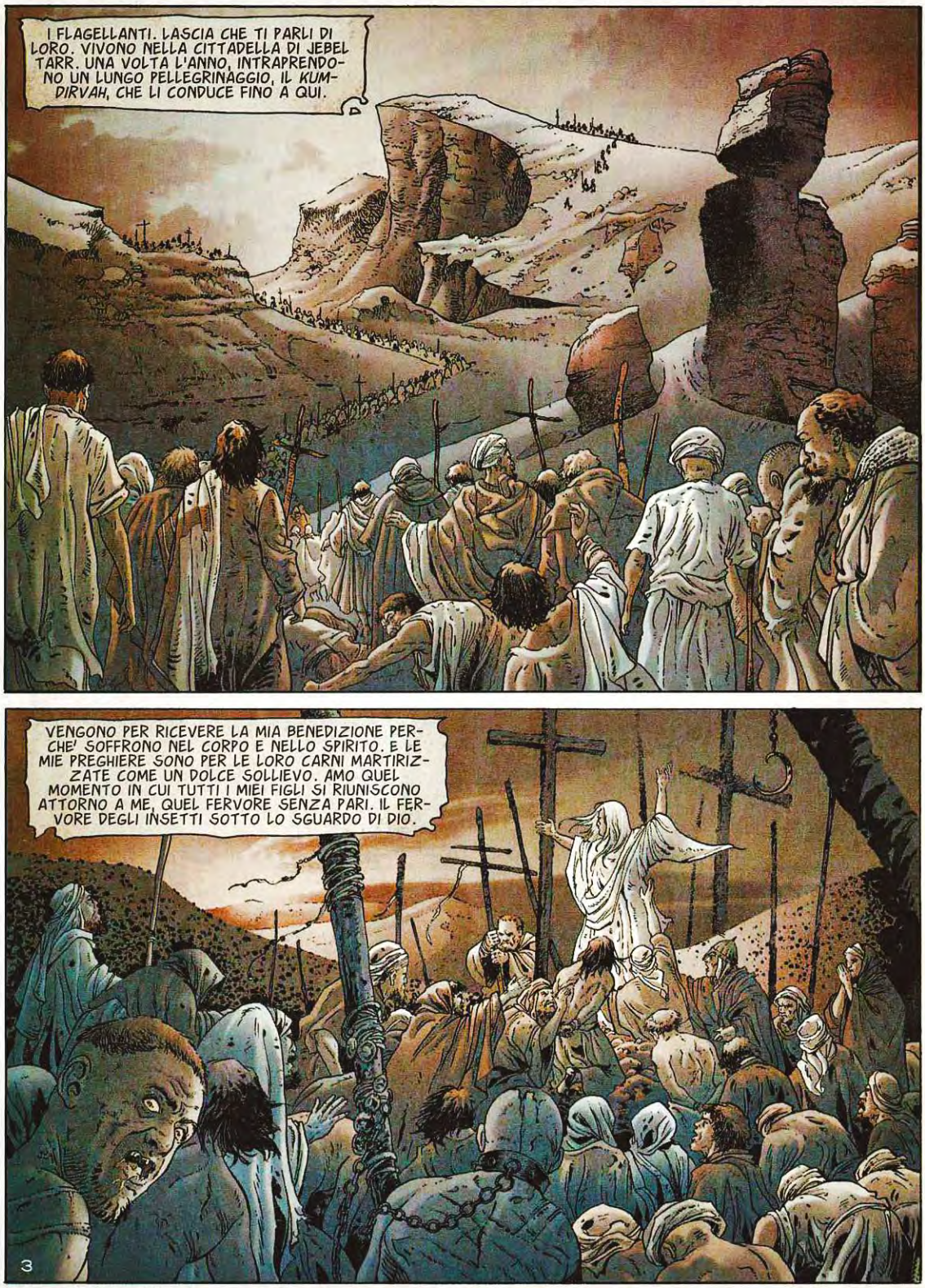
I FLAGELLANTI. LASCIA CHE TI PARLI DI LORO. VIVONO NELLA CITTADELLA DI JEBEL TARR. UNA VOLTA L'ANNO, INTRAPRENDONO UN LUNGO PELLEGRINAGGIO, IL KUMDIRVAH, CHE LI CONDUCE FINO A QUI.
VENGONO PER RICEVERE LA MIA BENEDIZIONE PERCHE' SOFFRONO NEL CORPO E NELLO SPIRITO. E LE MIE PREGHIERE SONO PER LE LORO CARNI MARTIRIZZATE COME UN DOLCE SOLLIEVO. AMO QUEL MOMENTO IN CUI TUTTI I MIEI FIGLI SI RIUNISCONO ATTORNO A ME, QUEL FERVORE SENZA PARI. IL FERVORE DEGLI INSETTI SOTTO LO SGUARDO DI DIO.
3

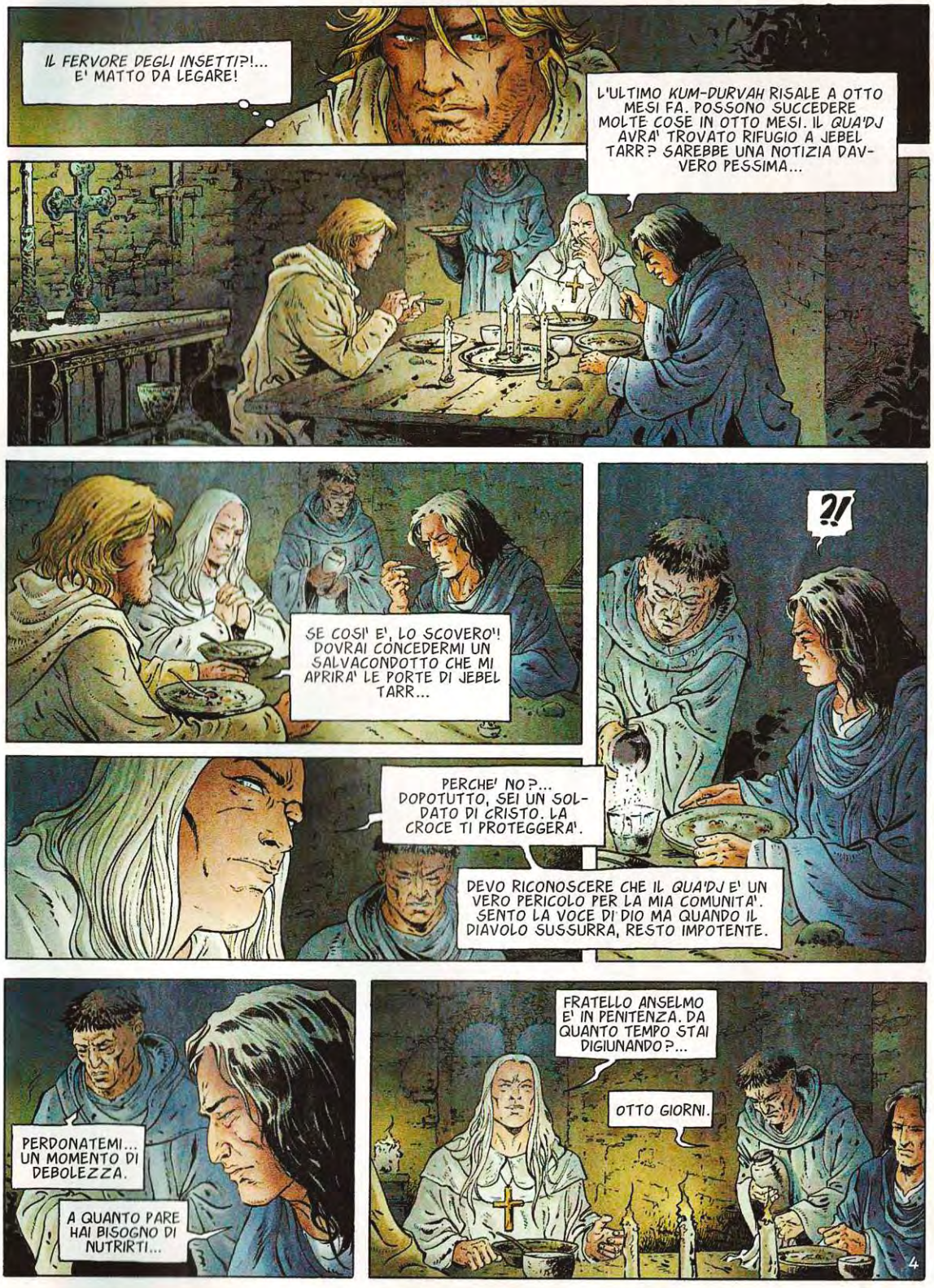
IL FERVORE DEGLI INSETTI?!... E' MATTO DA LEGARE!
L'ULTIMO KUM-DURVAH RISALE A OTTO MESI FA. POSSONO SUCCEDERE MOLTE COSE IN OTTO MESI. IL QUA'DJ AVRA' TROVATO RIFUGIO A JEBEL TARR? SAREBBE UNA NOTIZIA DAVVERO PESSIMA...
SE COSI' E', LO SCOVERO'! DOVRAI CONCEDERMI UN SALVACONDOTTO CHE MI APRIRA' LE PORTE DI JEBEL TARR...
?!
PERCHE' NO?... DOPOTUTTO, SEI UN SOLDATO DI CRISTO. LA CROCE TI PROTEGGERA'.
DEVO RICONOSCERE CHE IL QUA'DJ E' UN VERO PERICOLO PER LA MIA COMUNITA'. SENTO LA VOCE DI DIO MA QUANDO IL DIAVOLO SUSSURRA, RESTO IMPOTENTE.
PERDONATEMI... UN MOMENTO DI DEBOLEZZA.
A QUANTO PARE HAI BISOGNO DI NUTRIRTI...
FRATELLO ANSELMO E' IN PENITENZA. DA QUANTO TEMPO STAI DIGIUNANDO?...
OTTO GIORNI.
4

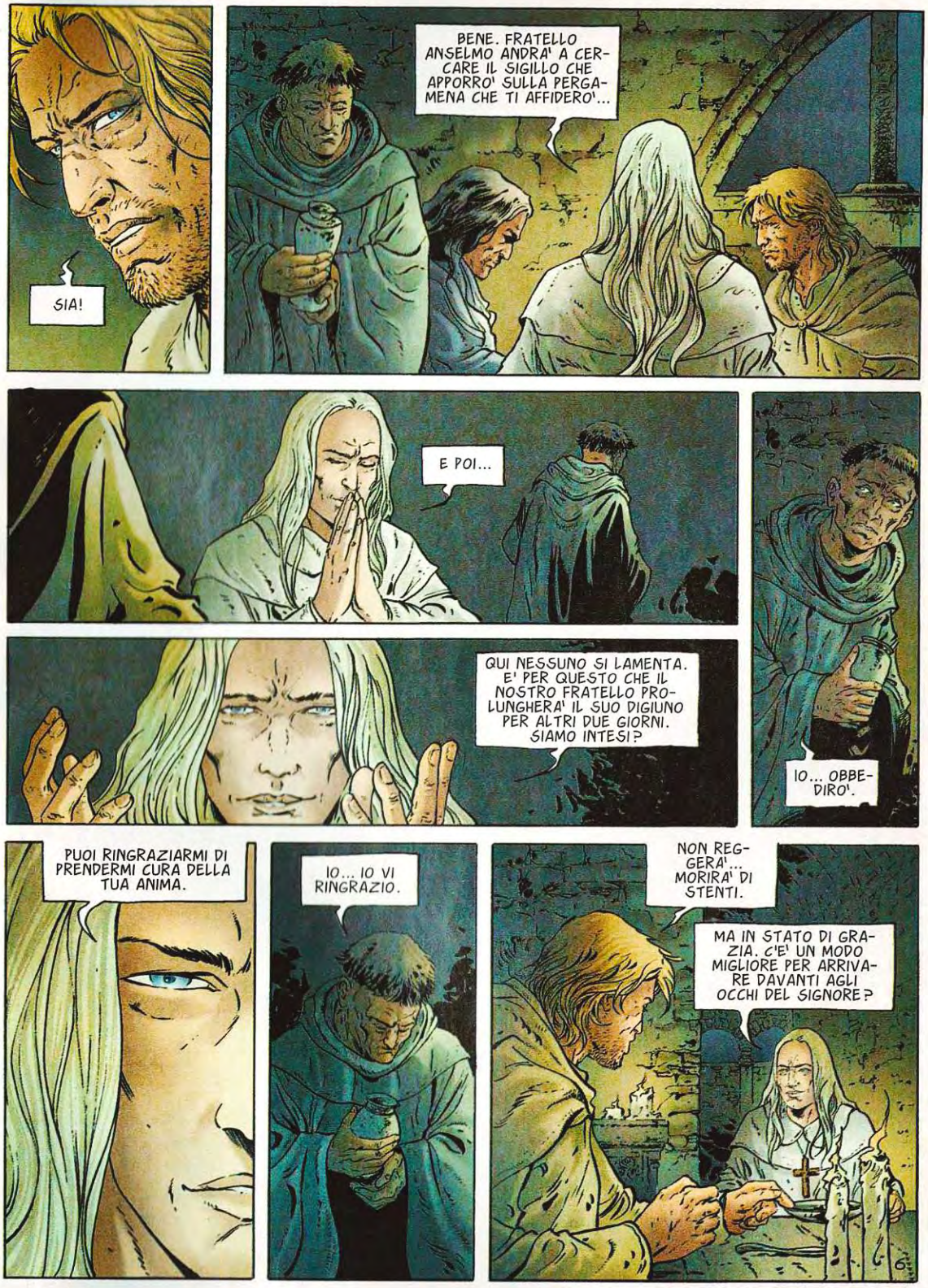
SIA!
BENE. FRATELLO ANSELMO ANDRA' A CERCARE IL SIGILLO CHE APPORRO' SULLA PERGAMENA CHE TI AFFIDERO'...
E POI...
QUI NESSUNO SI LAMENTA. E' PER QUESTO CHE IL NOSTRO FRATELLO PROLUNGHERA' IL SUO DIGIUNO PER ALTRI DUE GIORNI. SIAMO INTESI?
IO... OBBEDIRO'.
PUOI RINGRAZIARMI DI PRENDERMI CURA DELLA TUA ANIMA.
IO... IO VI RINGRAZIO.
NON REGGERA'... MORIRA' DI STENTI.
MA IN STATO DI GRAZIA. C'E' UN MODO MIGLIORE PER ARRIVARE DAVANTI AGLI OCCHI DEL SIGNORE?

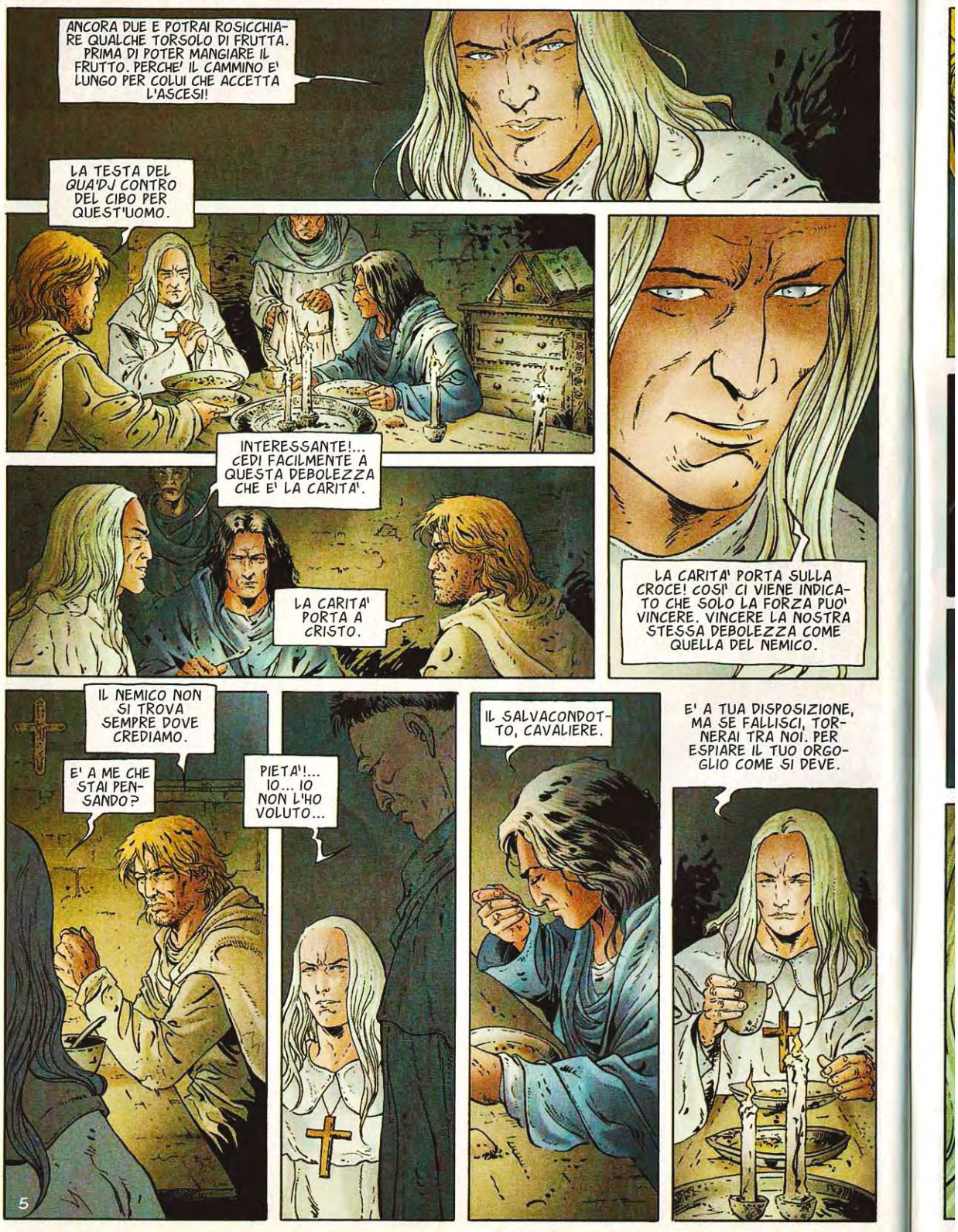
ANCORA DUE E POTRAI ROSICCHIARE QUALCHE TORSOLO DI FRUTTA. PRIMA DI POTER MANGIARE IL FRUTTO. PERCHE' IL CAMMINO E' LUNGO PER COLUI CHE ACCETTA L'ASCESI!
LA TESTA DEL QUA'DJ CONTRO DEL CIBO PER QUEST'UOMO.
INTERESSANTE!... CEDI FACILMENTE A QUESTA DEBOLEZZA CHE E' LA CARITA'.
LA CARITA' PORTA A CRISTO.
LA CARITA' PORTA SULLA CROCE! COSI' CI VIENE INDICATO CHE SOLO LA FORZA PUO' VINCERE. VINCERE LA NOSTRA STESSA DEBOLEZZA COME QUELLA DEL NEMICO.
IL NEMICO NON SI TROVA SEMPRE DOVE CREDIAMO.
E' A ME CHE STAI PENSANDO?
PIETA'!... IO... IO NON L'HO VOLUTO...
IL SALVACONDOTTO, CAVALIERE.
E' A TUA DISPOSIZIONE, MA SE FALLISCI, TORNERAI TRA NOI. PER ESPIARE IL TUO ORGOGLIO COME SI DEVE.
5

QUELL'UOMO E' UN MOSTRO.
SI'. MA FINCHE' NON AVREMO TROVATO IL QUA'DJ POTREBBE ESSERCI UTILE.
A MENO DI NON ABBANDONARE LA NOSTRA MISSIONE. NON E' IN GIOCO IL NOSTRO ONORE.
L'ONORE NO. MA UNA SPERANZA SI'.
LA SPERANZA DI ALLONTANARE UNA GIOVANE E BELLA RAGAZZA DAL SULTANO?
HAI INDOVINATO. SE PORTERO' A TERMINE QUESTA MISSIONE, CHIEDERO' A CHATILLON LA MANO DI SYRIA D'ARCOS.
ANCHE SE IL TUO CUORE E' ALTROVE?
PER UN MOMENTO L'HO CREDUTO, MA E' IMPOSSIBILE. LA CROCE NON PUO' AMARE LA MEZZALUNA, SAREBBE BLASFEMIA.
ALLORA L'AMICIZIA TRA NOI E' BLASFEMA?... STA' ATTENTO, GAUTHIER DELLE FIANDRE. A NEGARE L'EVIDENZA NON GUADAGNERAI NIENTE.
DI QUALE EVIDENZA PARLI?
QUELLA SECONDO CUI SYRIA D'ARCOS NON TRADIRA' MAI L'UOMO CHE AMA...
7

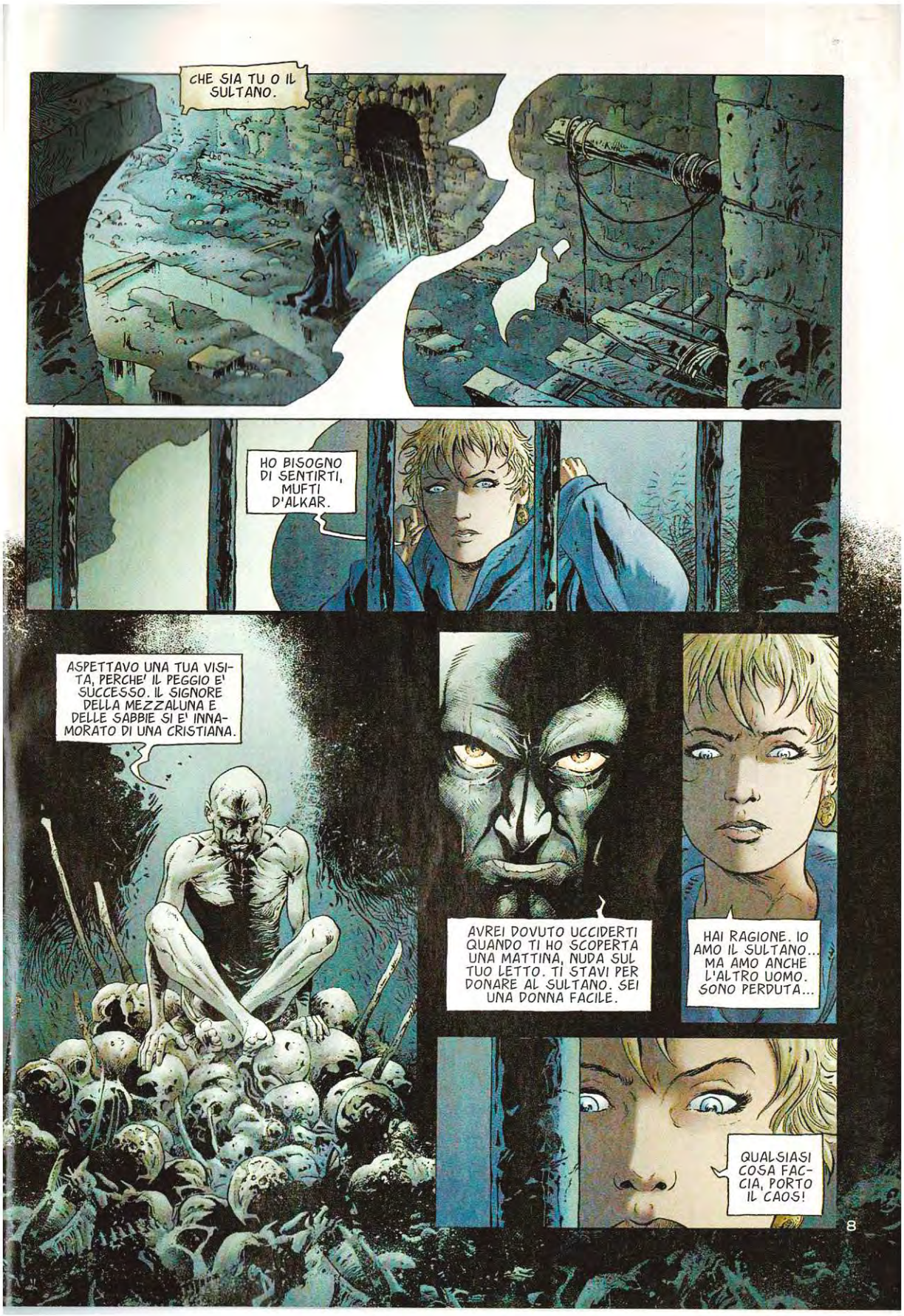
CHE SIA TU O IL SULTANO.
HO BISOGNO DI SENTIRTI, MUFTI D'ALKAR.
ASPETTAVO UNA TUA VISITA, PERCHE' IL PEGGIO E' SUCCESSO. IL SIGNORE DELLA MEZZALUNA E DELLE SABBIE SI E' INNAMORATO DI UNA CRISTIANA.
AVREI DOVUTO UCCIDERTI QUANDO TI HO SCOPERTA UNA MATTINA, NUDA SUL TUO LETTO. TI STAVI PER DONARE AL SULTANO. SEI UNA DONNA FACILE.
HAI RAGIONE. IO AMO IL SULTANO... MA AMO ANCHE L'ALTRO UOMO. SONO PERDUTA...
QUALSIASI COSA FACCIA, PORTO IL CAOS!

IL SULTANO NON RICAMBIA. QUINDI E' INUTILE CHE TU RIMANGA A GERUSALEMME. TORNA TRA I TUOI. E' IL CONSIGLIO CHE TI DO. A MENO CHE TU NON VOGLIA TRADIRE IL TUO ORDINE...
TI RESTA DA FARTI UNA DOMANDA. HAI TROVATO IL TUO SPECCHIO, LO SPECCHIO DELLA VERITA'?
LO SPECCHIO? SI', MA NON NE SONO PIU' DEGNA.
BENE. PUOI ANDARE.
VADO, SI'. E L'UNICA SOLUZIONE. DEVO ASSOLUTAMENTE ESTRANIARMI, RESTARE DA SOLA E...
OSI AVVENTURARTI ALL'ESTERNO SENZA LA SCORTA?
!?
CHE ORRORE!
AH!
9

GUARDIE!
PORTATELA VIA!...
SE AVESSE ASCOLTATO SOLO IL VISIR ZALKAN, L'AVREBBE UCCISA. MA UN PIANO PIU' AMBIZIOSO GLI IMPEDIVA DI SAZIARE IMMEDIATAMENTE LA SUA VENDETTA. PER QUESTO...
... CONTAVA SULL'AIUTO DEI CRISTIANI.
E' VERO QUELLO CHE DICE QUEST'UOMO? SYRIA D'ARCOS SAREBBE L'AMANTE DI ABDUL RAZIM!!!
IO... IO NON POSSO CREDERCI! UNA FIGLIA DI DIO TRA LE BRACCIA DI QUEL... QUEL...
ATTENTO A QUELLO CHE DICI! RESTO IL LEALE SERVITORE DEL MIO SIGNORE!

LA PROVA E' CHE GLI EVITO LA VERGOGNA E L'OBBROBRIO! PERCHE' TU NON NEGHERAI CHE HAI CONTAMINATO IL SUO LETTO CON IL TUO CORPO IMPUDICO!
LO RICONOSCO, MI SONO CONCESSA AL SULTANO! MA NON SONO AFFATTO COLPEVOLE. IO LO AMAVO.
E' INSOPPORTABILE! FATE TACERE QUESTA CAGNA!
UNA FIGLIA DI SANGUE CHE SI CONCEDE A QUEL... QUEL SELVAGGIO! CHE ORRORE!
GIUSTO...
E' NELL'ORRORE CHE A VOLTE SI NASCONDE LA VOLUTTA'!
11
MA... COME REAGIRA' IL SULTANO? DOBBIAMO TEMERE UNA REAZIONE VIOLENTA.
CREDO IGNORI QUELLO CHE SUCCEDE. LA RAGAZZA E' PARTITA. L'HA ABBANDONATO, TRADITO...
COME HA TRADITO VOI, PERCHE' NON SI PUO' STARE CONTEMPORANEAMENTE DALLA PARTE DELLA CROCE E DELLA MEZZALUNA.
E' FALSO! LA CROCE E LA MEZZALUNA PROVENGONO ENTRAMBE DALLA STESSA LUCE!

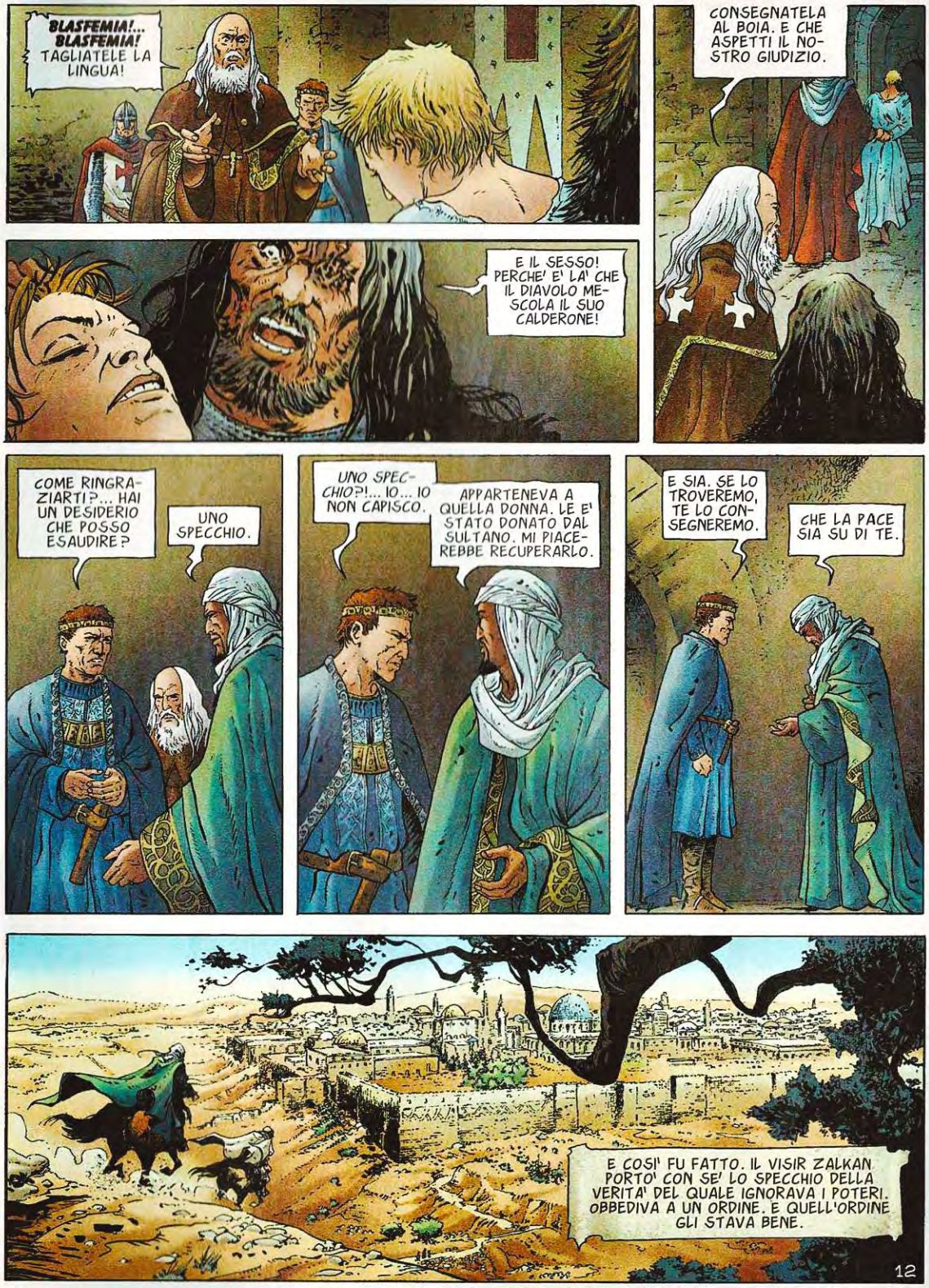
BLASFEMIA!... BLASFEMIA! TAGLIATELE LA LINGUA!
CONSEGNATELA AL BOIA. E CHE ASPETTI IL NOSTRO GIUDIZIO.
E IL SESSO! PERCHE' E' LA' CHE IL DIAVOLO MESCOLA IL SUO CALDERONE!
COME RINGRAZIARTI?... HAI UN DESIDERIO CHE POSSO ESAUDIRE?
UNO SPECCHIO.
UNO SPECCHIO?!... IO... IO NON CAPISCO.
APPARTENEVA A QUELLA DONNA. LE E' STATO DONATO DAL SULTANO. MI PIACEREBBE RECUPERARLO.
E SIA. SE LO TROVEREMO, TE LO CONSEGNEREMO.
CHE LA PACE SIA SU DI TE.
E COSI' FU FATTO. IL VISIR ZALKAN PORTO' CON SE' LO SPECCHIO DELLA VERITA' DEL QUALE IGNORAVA I POTERI. OBBEDIVA A UN ORDINE. E QUELL'ORDINE GLI STAVA BENE.
12

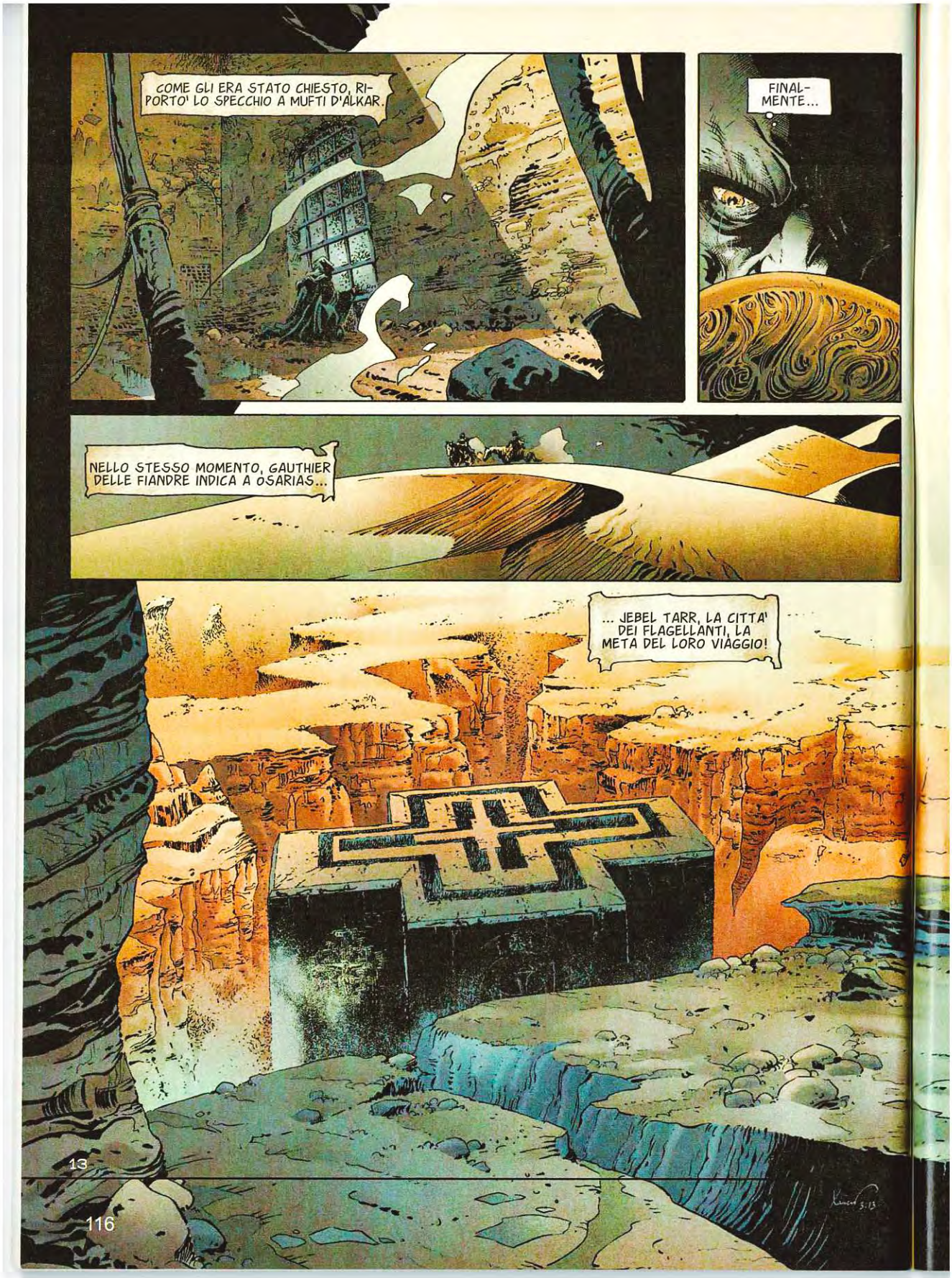
COME GLI ERA STATO CHIESTO, RI-
PORTO' LO SPECCHIO A MUFTI D'ALKAR.
FINAL-
MENTE...
NELLO STESSO MOMENTO, GAUTHIER
DELLE FIANDRE INDICA A OSARIAS...
... JEBEL TARR, LA CITTA'
DEI FLAGELLANTI, LA
META DEL LORO VIAGGIO!

© Copyright Le Lombard (DARGAUD-LOMBARD S.A.) 2013 by Dufaux & Xavier - Per l'Italia: Editoriale Aurea 2014

FINE DELL'EPISODIO

Testo di DUFAUX - Disegno di XAVIER
CROCIATA
L'ULTIMO SOFFIO
PRIMA PARTE

"TROVANO IL CORPO DI MESSER D'AUBOIS ALL'ALBA. IL CORPO TRAFITTO, IL SUO SANGUE CHE MACCHIA LA SABBIA."
MESSERE D'AOST, SECONDO LE TRACCE, DOVEVANO ESSERE QUATTRO O CINQUE. VENIVANO DA EST.
DA GERUSALEMME, COME SEMBRANO INDICARE QUESTE LANCE SARACENE... CURIOSO AVERLE LASCIATE SULLA VITTIMA. IL CRIMINE E' FIRMATO, COME A RIVENDICARLO.
IN REALTA' NON E' COSI' STRANO. LA MORTE DI UN CRISTIANO RESTA UNA GIOIA PER UN SARACENO. SICURAMENTE GIOIRANNO PER IL LORO ATTO.
SENZA DUBBIO...
MA MI STUPISCE CHE IL SIGNORE DELLE SABBIE NON TENGA A BADA I SUOI UOMINI. SA CHE QUESTO ASSASSINIO RISCHIA DI RIMETTERE IN DISCUSSIONE LA PACE STABILITA TRA LE NOSTRE DUE COMUNITA'. STA CORRENDO UN GRANDE RISCHIO...
RESTA LA COSA PIU' DIFFICILE... AVVERTIRE MADONNA SYBILLE...
2

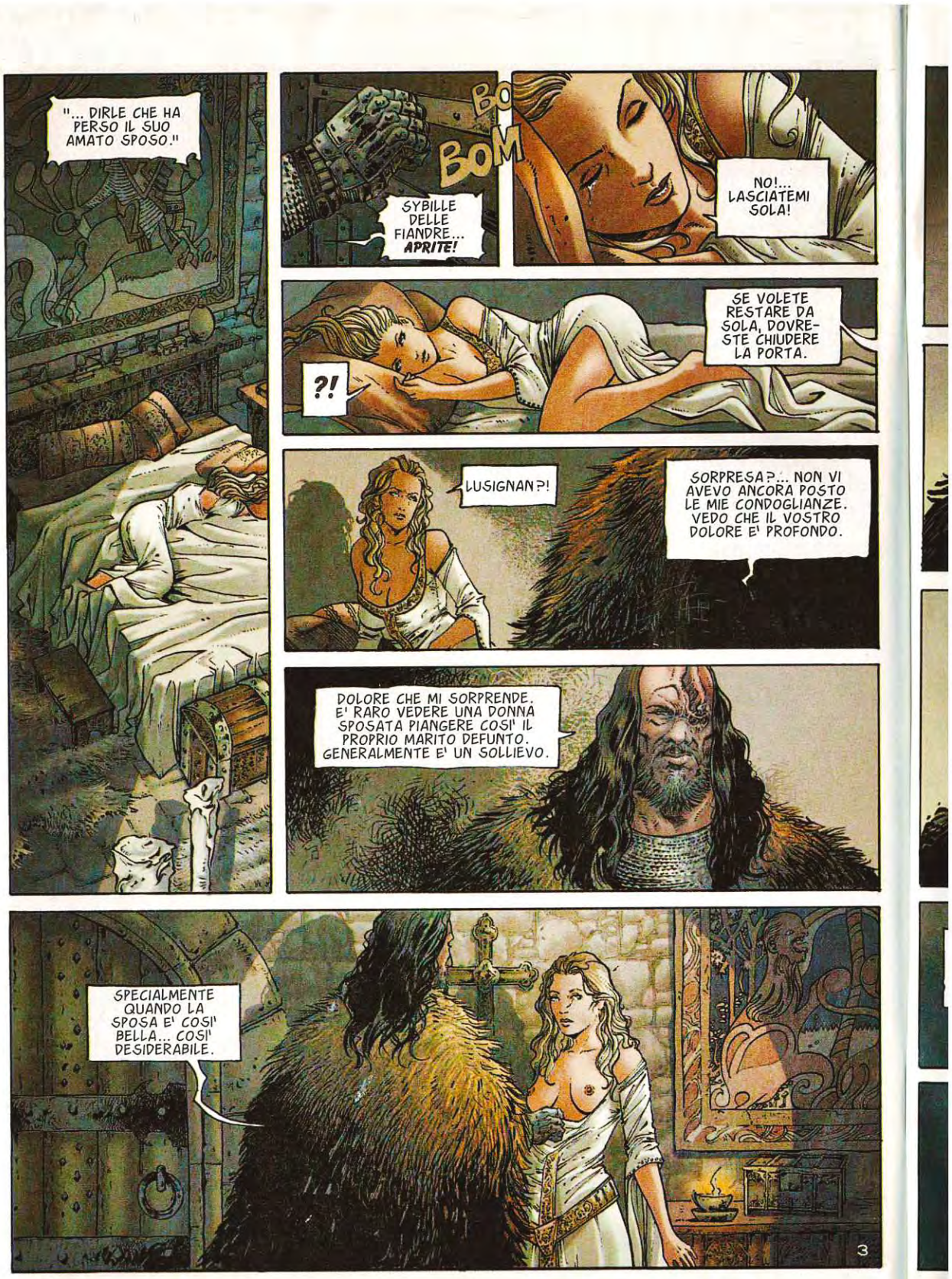
"... DIRLE CHE HA PERSO IL SUO AMATO SPOSO."
BO
BOM
SYBILLE DELLE FIANDRE... APRITE!
NO!... LASCIATEMI SOLA!
?!
SE VOLETE RESTARE DA SOLA, DOVRESTE CHIUDERE LA PORTA.
LUSIGNAN?!
SORPRESA?... NON VI AVEVO ANCORA POSTO LE MIE CONDOGLIANZE. VEDO CHE IL VOSTRO DOLORE E' PROFONDO.
DOLORE CHE MI SORPRENDE. E' RARO VEDERE UNA DONNA SPOSATA PIANGERE COSI' IL PROPRIO MARITO DEFUNTO. GENERALMENTE E' UN SOLLIEVO.
SPECIALMENTE QUANDO LA SPOSA E' COSI' BELLA... COSI' DESIDERABILE.
3

DESIDERABILE?... VERAMENTE.... OSERESTE?
OSO.
NON VORREI IN ALCUN MODO DELUDERVI!
AVETE PERSO FIN TROPPO TEMPO CON QUELLO STUPIDO MARITO COL QUALE VI DIVERTIVATE!
QUELLO CHE IL VOSTRO CORPO RECLAMA E' LA FORZA, LA BRUTTEZZA DI UN LUSIGNAN!
AAAH!
4

LORO NON NE DUBITANO!
A GERUSA-LEMME!
A GERUSA-LEMME...
A GERUSA-LEMME!
PERFETTO! E' ESATTAMENTE QUELLO CHE SPE-RAVO!
6

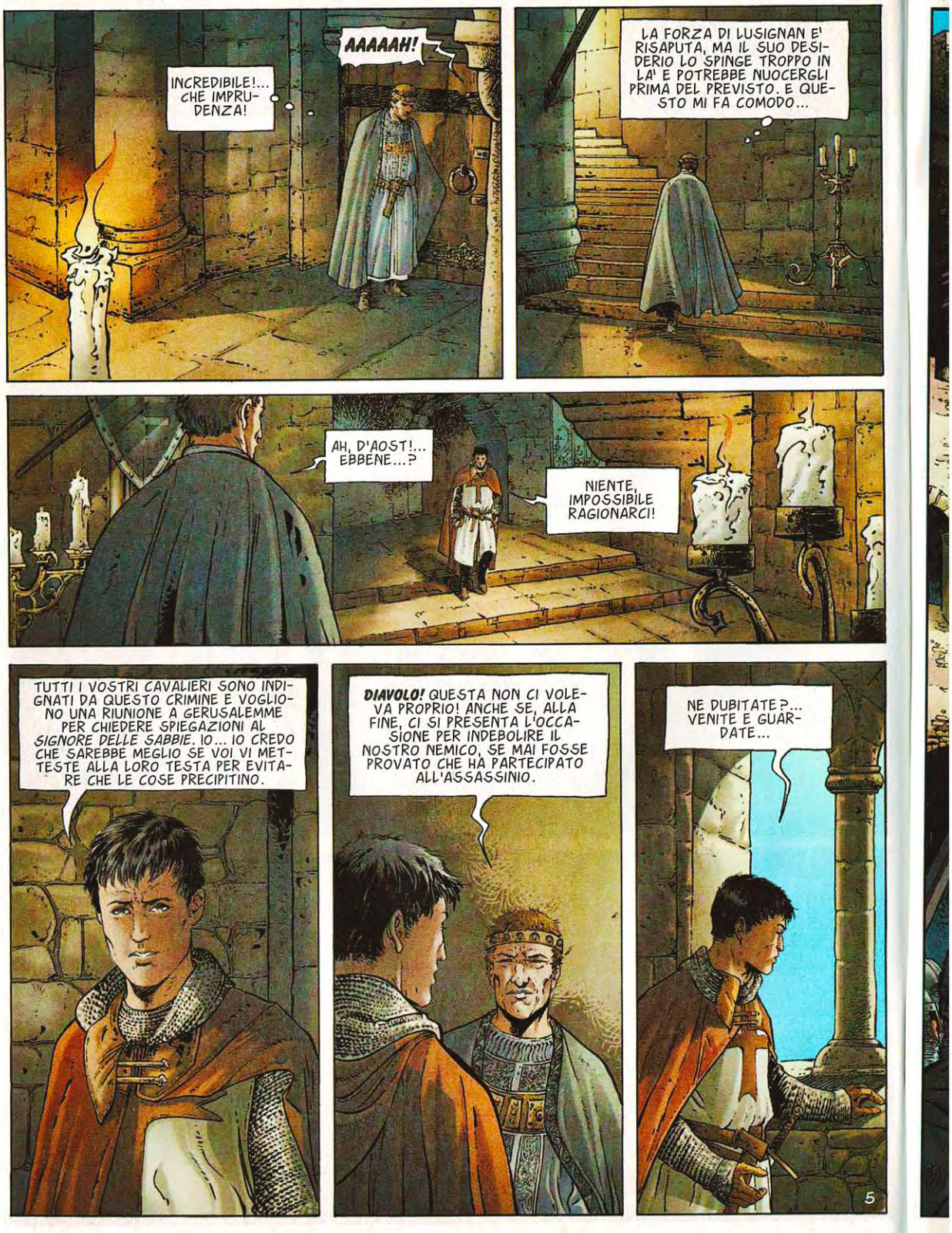
AAAAAH!
INCREDIBILE!... CHE IMPRUDENZA!
LA FORZA DI LUSIGNAN E' RISAPUTA, MA IL SUO DESIDERIO LO SPINGE TROPPO IN LA' E POTREBBE NUOCERGLI PRIMA DEL PREVISTO. E QUESTO MI FA COMODO...
AH, D'AOST!... EBBENE...?
NIENTE, IMPOSSIBILE RAGIONARCI!
TUTTI I VOSTRI CAVALIERI SONO INDIGNATI DA QUESTO CRIMINE E VOGLIONO UNA RIUNIONE A GERUSALEMME PER CHIEDERE SPIEGAZIONI AL SIGNORE DELLE SABBIE. IO... IO CREDO CHE SAREBBE MEGLIO SE VOI VI METTESTE ALLA LORO TESTA PER EVITARE CHE LE COSE PRECIPITINO.
DIAVOLO! QUESTA NON CI VOLEVA PROPRIO! ANCHE SE, ALLA FINE, CI SI PRESENTA L'OCCASIONE PER INDEBOLIRE IL NOSTRO NEMICO, SE MAI FOSSE PROVATO CHE HA PARTECIPATO ALL'ASSASSINIO.
NE DUBITATE?... VENITE E GUARDATE...
5

ECCOTI QUI, MISERABILE!
FESTEGGI IL TUO CRIMINE, NON E' COSI'!? CREDEVI DI RESTARE IMPUNITO?
SE TENETE ALLA VITA, SPARITE!... E NON UNA PAROLA CON NESSUNO!
LE MIE SPIE MI AVEVANO DETTO CHE AVEVI RAPITO SYRIA D'ARCOS! CHE NE HAI FATTO?!... RISPONDI, PRIMA CHE TI TAGLI LA TESTA!
IO... IO HO SOLO OBBEDITO AGLI ORDINI DI... DI...
DI CHI?
DEL MUFTI D'ALKAR! VOLEVA ALLONTANARE LA CRISTIANA E... RECUPERARE LO SPECCHIO DELLA VERITA'!
DOVE L'HAI PORTATA?
TRA... TRA I SUOI.

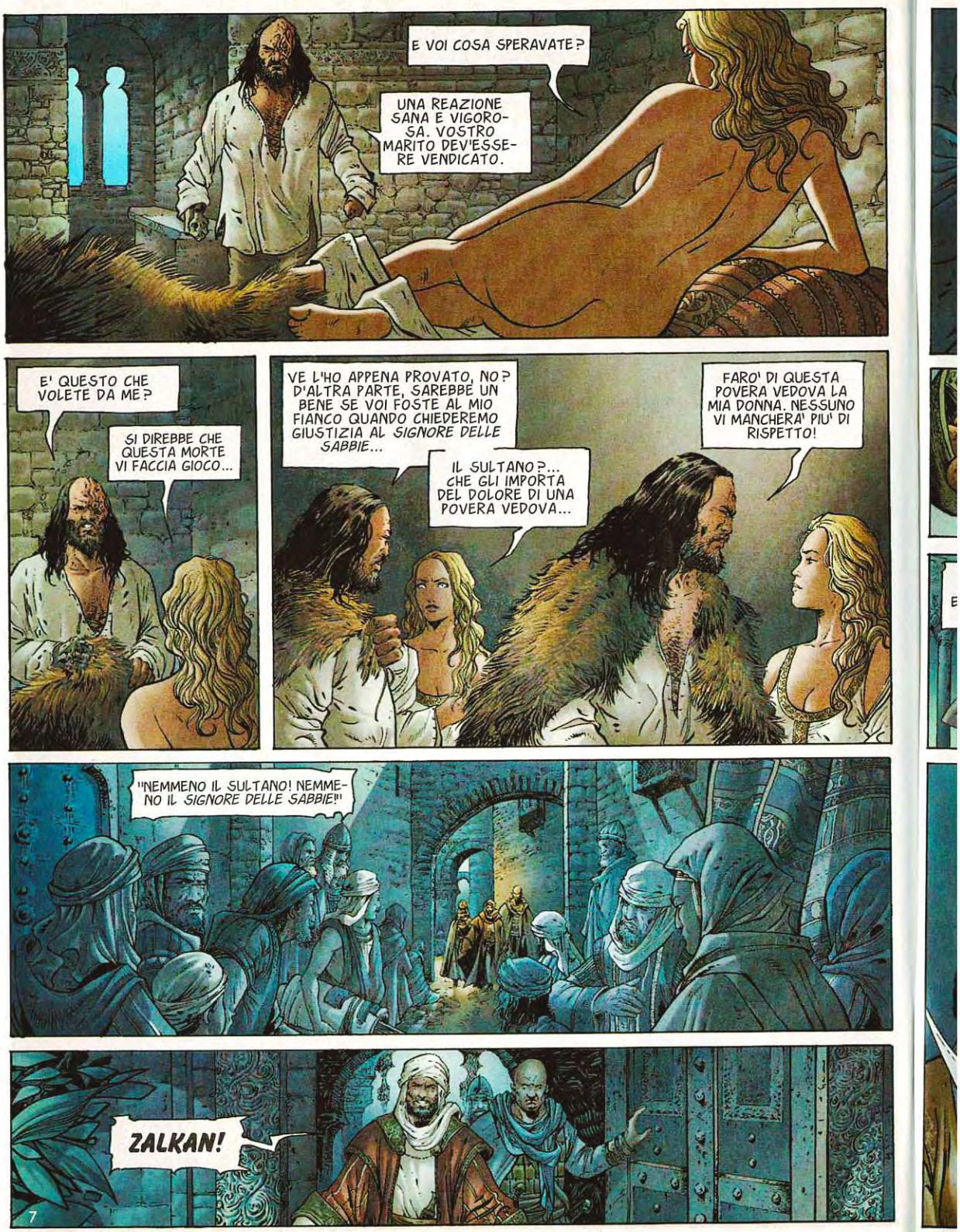
E VOI COSA SPERAVATE?
UNA REAZIONE SANA E VIGOROSA. VOSTRO MARITO DEV'ESSERE VENDICATO.
E' QUESTO CHE VOLETE DA ME?
SI DIREBBE CHE QUESTA MORTE VI FACCIA GIOCO...
VE L'HO APPENA PROVATO, NO? D'ALTRA PARTE, SAREBBE UN BENE SE VOI FOSTE AL MIO FIANCO QUANDO CHIEDEREMO GIUSTIZIA AL SIGNORE DELLE SABBIE...
IL SULTANO?... CHE GLI IMPORTA DEL DOLORE DI UNA POVERA VEDOVA...
FARO' DI QUESTA POVERA VEDOVA LA MIA DONNA. NESSUNO VI MANCHERA' PIU' DI RISPETTO!
"NEMMENO IL SULTANO! NEMMENO IL SIGNORE DELLE SABBIE!"
ZALKAN!
7

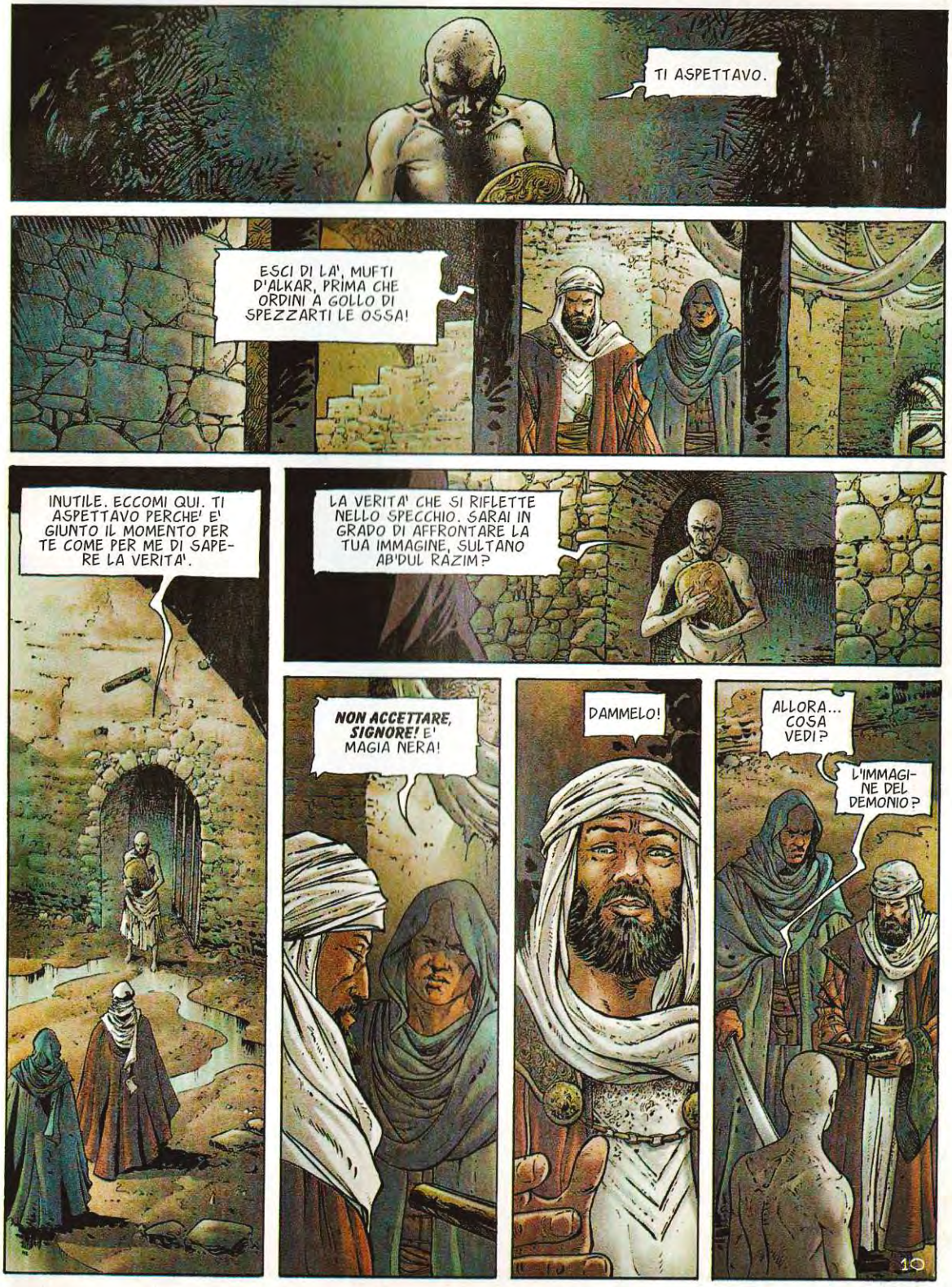
TI ASPETTAVO.
ESCI DI LA', MUFTI D'ALKAR, PRIMA CHE ORDINI A GOLLO DI SPEZZARTI LE OSSA!
INUTILE. ECCOMI QUI. TI ASPETTAVO PERCHE' E' GIUNTO IL MOMENTO PER TE COME PER ME DI SAPERE LA VERITA'.
LA VERITA' CHE SI RIFLETTE NELLO SPECCHIO. SARAI IN GRADO DI AFFRONTARE LA TUA IMMAGINE, SULTANO AB'DUL RAZIM?
NON ACCETTARE, SIGNORE! E' MAGIA NERA!
DAMMELO!
ALLORA... COSA VEDI?
L'IMMAGINE DEL DEMONIO?
10

HANNO SAPUTO CHE CONDIVIDEVA LA MIA DIMORA?
S... SI'!
ALLORA E' CONDANNATA.
GOLLO...
"MOZZAGLI LA TESTA E INCHIODALA SUL PORTONE DEL SUO PALAZZO."
"CHE TUTTI SAPPIANO A GERUSALEMME..."
"... CHE LA CITTA' PORTA NEL SUO SENO DEI TRADITORI CHE VOGLIONO INDEBOLIRE IL SIGNORE DELLE SABBIE."
9

NON SI PUO' ROMPERE LO SPECCHIO...
... MA SI PUO' SPEZZARE L'IMMAGINE. SERVITI DELLA TUA SPADA.
SIGNORE?
MI HAI TRADITO PER OTTENERE QUESTO SPECCHIO. GERUSALEMME NON PUO' PIU' CONTARE SUL SUO MUFTI. CHE SPARISCA IL MUFTI.
LE TUE PAROLE SONO SAGGE.
E IL SULTANO RIPARTE PORTANDO CON SE' LO SPECCHIO. MA SEBBENE LA COLLERA ABBIA SEMPRE PREVALSO IN LUI, ADESSO REALIZZA CHE HA PERSO UN AIUTO PREZIOSO CON LA SPARIZIONE DEL MUFTI.
12

NO... LA MIA. MA... QUANDO ERO PIU' GIOVANE.
ALLORA SIGNIFICA CHE NON HAI MAI TRADITO L'ADOLESCENTE CHE ERI. SEI DEGNO DI REGNARE SU GERUSALEMME.
E QUESTO MI SOLLEVA. IL RESTO SARA' PIU' FACILE, PERCHE' IO NON HO AVUTO LA TUA FORTUNA, SAPPILO... RIDAMMI LO SPECCHIO.
CREDEVO CHE L'ASCESI MI AVESSE PURIFICATO. CHE LE MORTIFICAZIONI AVESSERO STRAPPATO DALLE MIE OSSA TUTTE LE FUTILITA' DELLA VITA. MA AVEVO DIMENTICATO L'ORGOGLIO... UN ORGOGLIO INSAZIABILE CHE NON MI HA MAI LASCIATO.
E CHE ADESSO DA' DI ME QUESTA IMMAGINE...
QUEST'IMMAGINE ABOMINEVOLE DI QUELLO CHE REALMENTE SONO...
UN RICETTACOLO PER IL QUA'DJ!
LO SENTIVO. QUESTO SPECCHIO DIVENTAVA UN'OSSESSIONE E DENTRO DI ME HA INIZIATO A CONTORCERSI UN SERPENTE. IL QUA'DJ CERCA SEMPRE UNA FORMA NUOVA CHE POSSA ABITARE...

© Copyright Le Lombard (DARGAUD-LOMBARD S.A.) 2014 by Dufaux & Xavier - Per l'Italia: Editoriale Aurea 2015

continua...

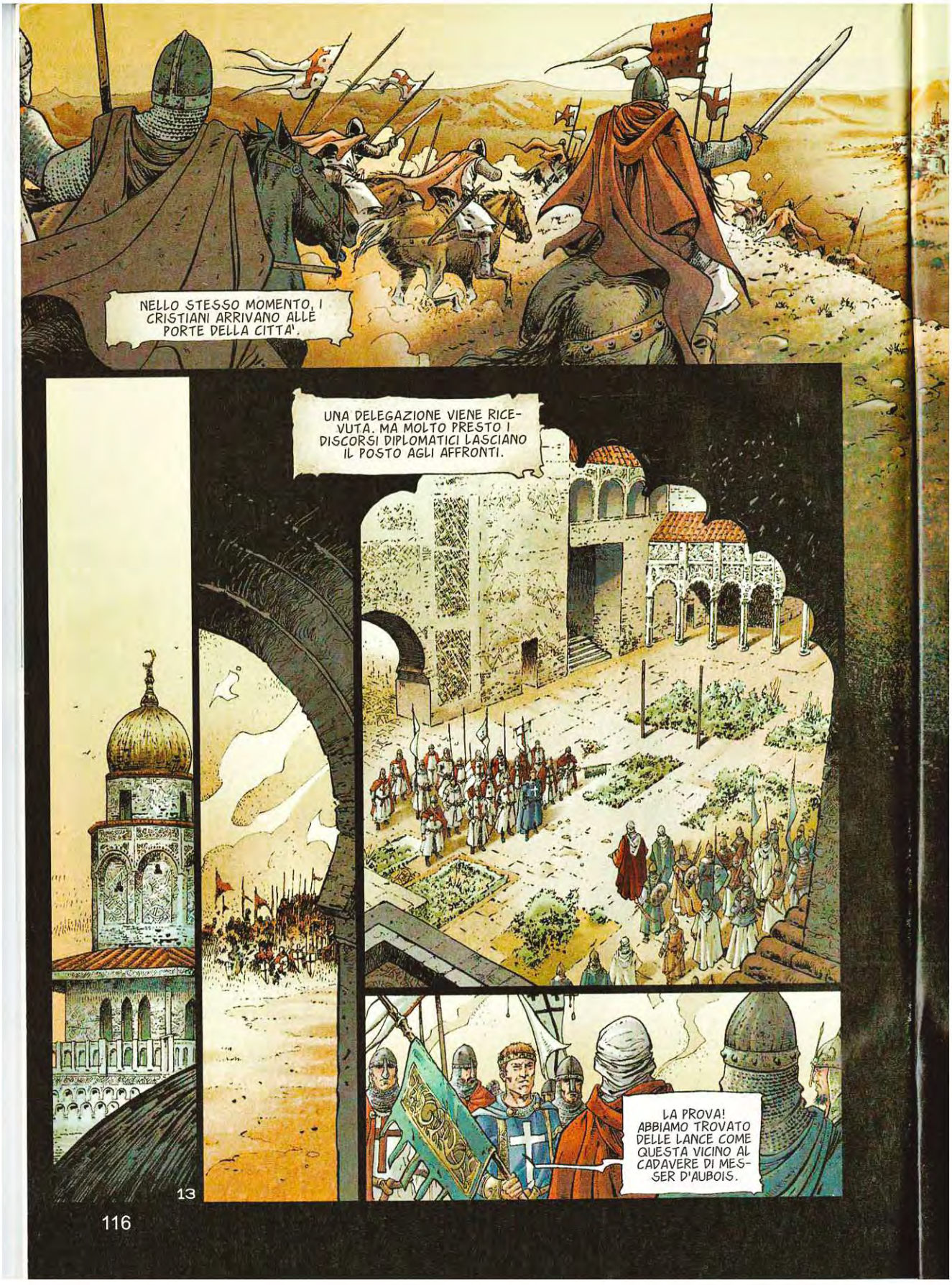
NELLO STESSO MOMENTO, I CRISTIANI ARRIVANO ALLE PORTE DELLA CITTA'.
UNA DELEGAZIONE VIENE RICEVUTA. MA MOLTO PRESTO I DISCORSI DIPLOMATICI LASCIANO IL POSTO AGLI AFFRONTI.
LA PROVA! ABBIAMO TROVATO DELLE LANCE COME QUESTA VICINO AL CADAVERE DI MESSER D'AUBOIS.
13

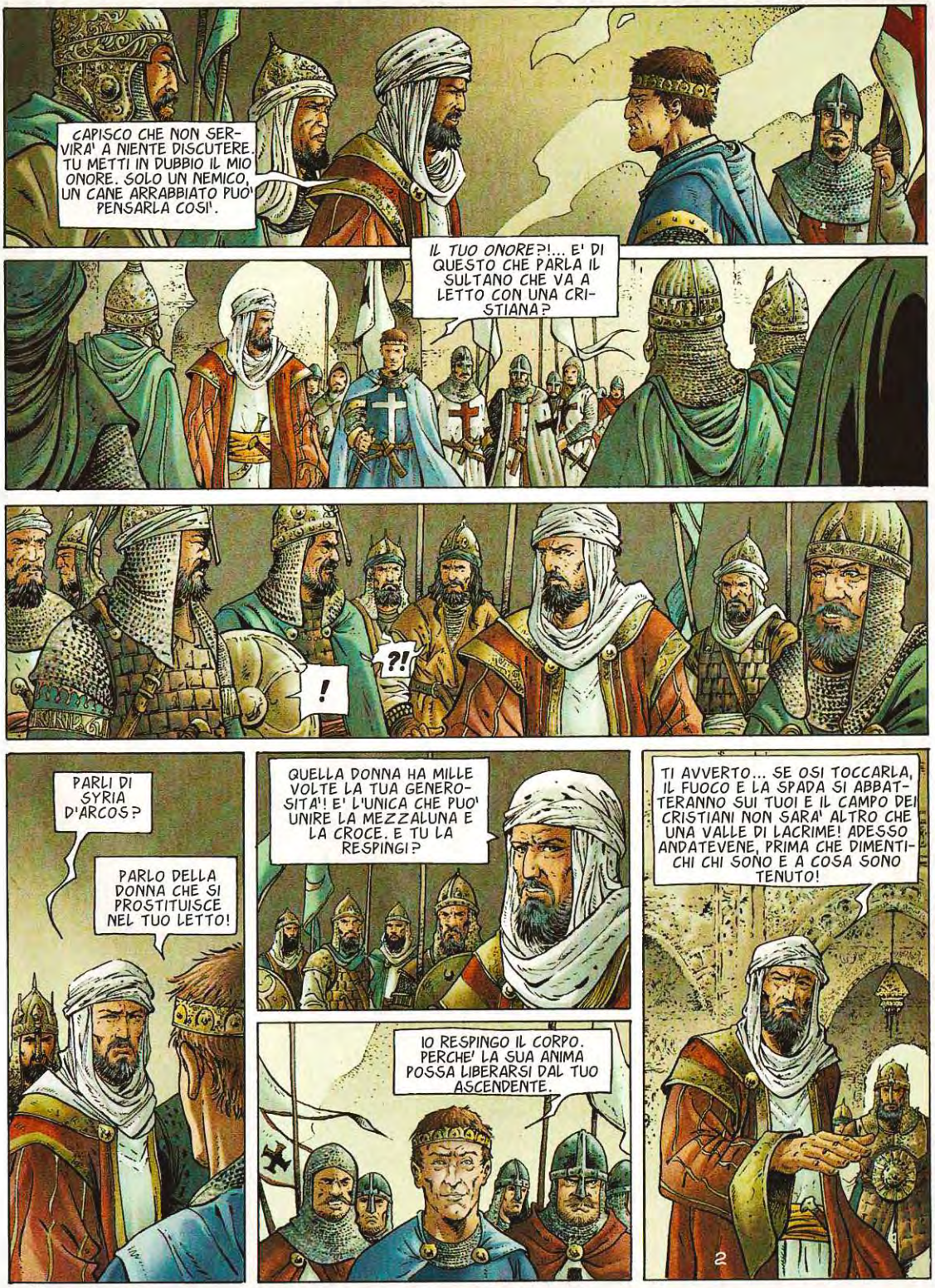
CAPISCO CHE NON SERVIRA' A NIENTE DISCUTERE. TU METTI IN DUBBIO IL MIO ONORE. SOLO UN NEMICO, UN CANE ARRABBIATO PUO' PENSARLA COSI'.
IL TUO ONORE?!... E' DI QUESTO CHE PARLA IL SULTANO CHE VA A LETTO CON UNA CRISTIANA?
!
?!
PARLI DI SYRIA D'ARCOS?
PARLO DELLA DONNA CHE SI PROSTITUISCE NEL TUO LETTO!
QUELLA DONNA HA MILLE VOLTE LA TUA GENEROSITA'! E' L'UNICA CHE PUO' UNIRE LA MEZZALUNA E LA CROCE. E TU LA RESPINGI?
IO RESPINGO IL CORPO. PERCHE' LA SUA ANIMA POSSA LIBERARSI DAL TUO ASCENDENTE.
TI AVVERTO... SE OSI TOCCARLA, IL FUOCO E LA SPADA SI ABBATTERANNO SUI TUOI E IL CAMPO DEI CRISTIANI NON SARA' ALTRO CHE UNA VALLE DI LACRIME! ADESSO ANDATEVENE, PRIMA CHE DIMENTICHI CHI SONO E A COSA SONO TENUTO!

Testo di DUFAUX - Disegno di XAVIER

CROCIATA

L'ULTIMO SOFFIO

SECONDA PARTE

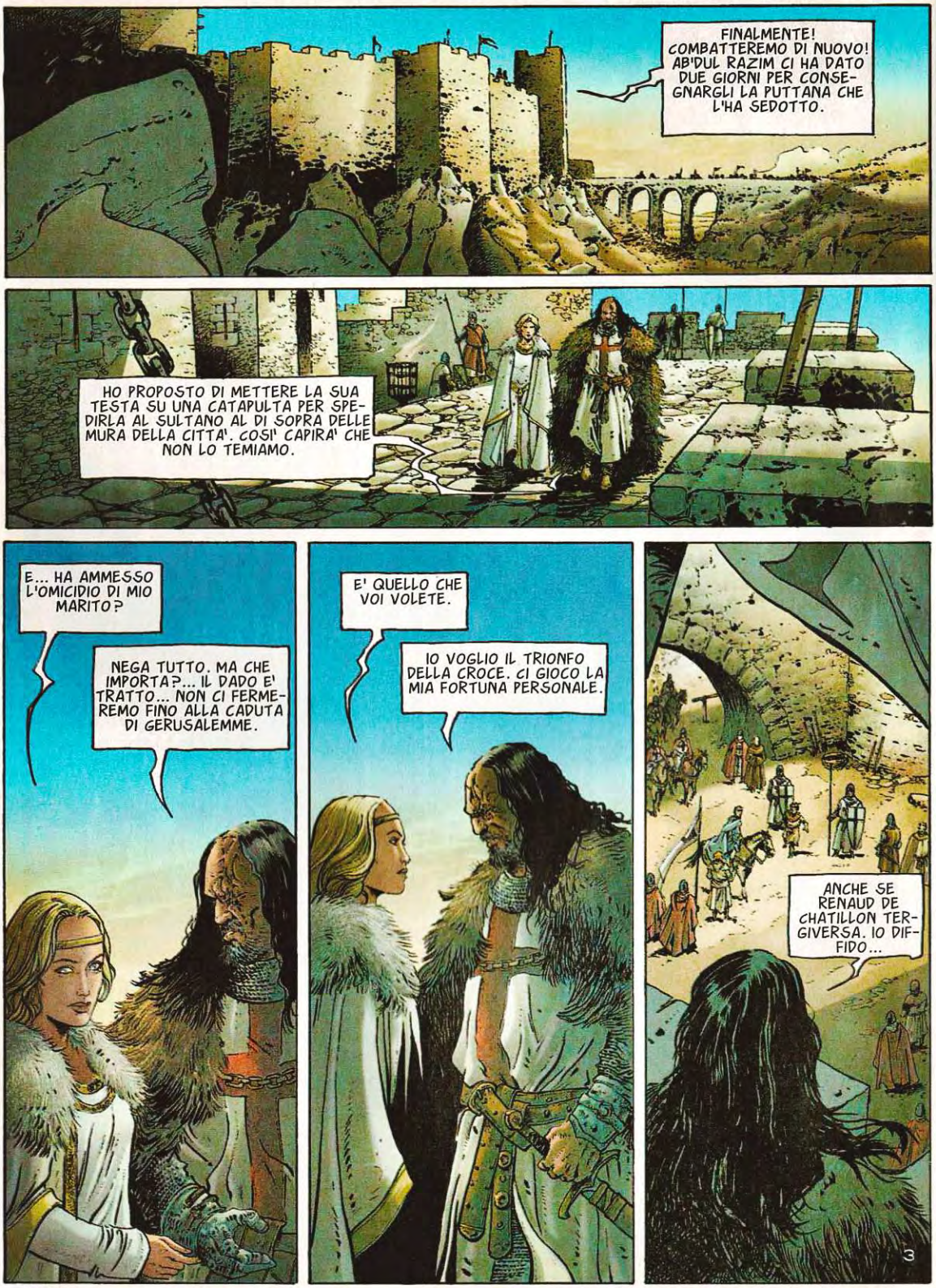
FINALMENTE! COMBATTEREMO DI NUOVO! AB'DUL RAZIM CI HA DATO DUE GIORNI PER CONSEGNARGLI LA PUTTANA CHE L'HA SEDOTTO.
HO PROPOSTO DI METTERE LA SUA TESTA SU UNA CATAPULTA PER SPEDIRLA AL SULTANO AL DI SOPRA DELLE MURA DELLA CITTA'. COSI' CAPIRA' CHE NON LO TEMIAMO.
E... HA AMMESSO L'OMICIDIO DI MIO MARITO?
NEGA TUTTO. MA CHE IMPORTA?... IL DADO E' TRATTO... NON CI FERMEREMO FINO ALLA CADUTA DI GERUSALEMME.
E' QUELLO CHE VOI VOLETE.
IO VOGLIO IL TRIONFO DELLA CROCE. CI GIOCO LA MIA FORTUNA PERSONALE.
ANCHE SE RENAUD DE CHATILLON TERGIVERSA. IO DIFFIDO...
3

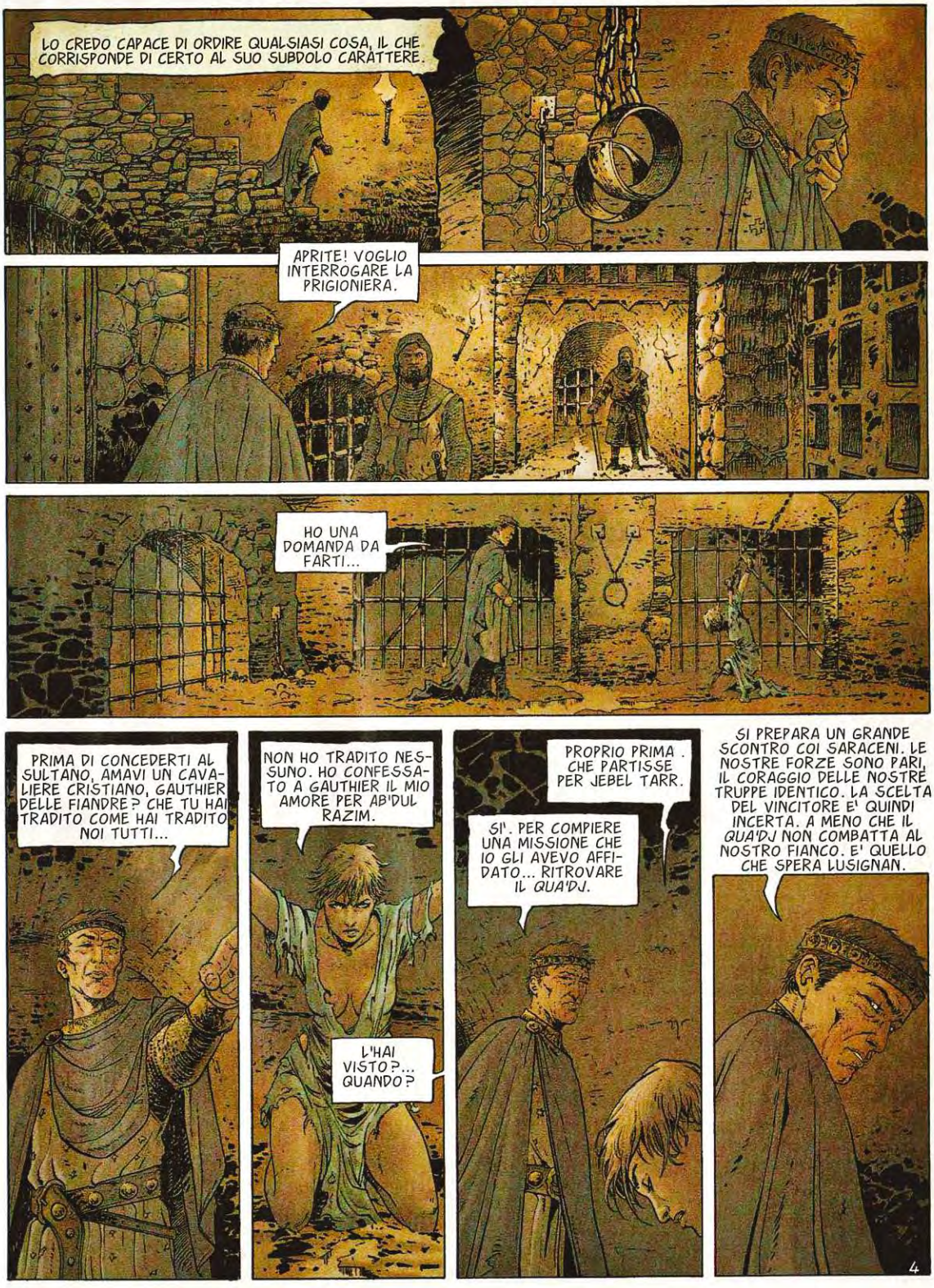
LO CREDO CAPACE DI ORDIRE QUALSIASI COSA, IL CHE CORRISPONDE DI CERTO AL SUO SUBDOLO CARATTERE.
APRITE! VOGLIO INTERROGARE LA PRIGIONIERA.
HO UNA DOMANDA DA FARTI...
PRIMA DI CONCEDERTI AL SULTANO, AMAVI UN CAVALIERE CRISTIANO, GAUTHIER DELLE FIANDRE? CHE TU HAI TRADITO COME HAI TRADITO NOI TUTTI...
NON HO TRADITO NESSUNO. HO CONFESSATO A GAUTHIER IL MIO AMORE PER AB'DUL RAZIM.
L'HAI VISTO?... QUANDO?
PROPRIO PRIMA . CHE PARTISSE PER JEBEL TARR.
SI'. PER COMPIERE UNA MISSIONE CHE IO GLI AVEVO AFFIDATO... RITROVARE IL QUA'DJ.
SI PREPARA UN GRANDE SCONTRO COI SARACENI. LE NOSTRE FORZE SONO PARI, IL CORAGGIO DELLE NOSTRE TRUPPE IDENTICO. LA SCELTA DEL VINCITORE E' QUINDI INCERTA. A MENO CHE IL QUA'DJ NON COMBATTA AL NOSTRO FIANCO. E' QUELLO CHE SPERA LUSIGNAN.
4

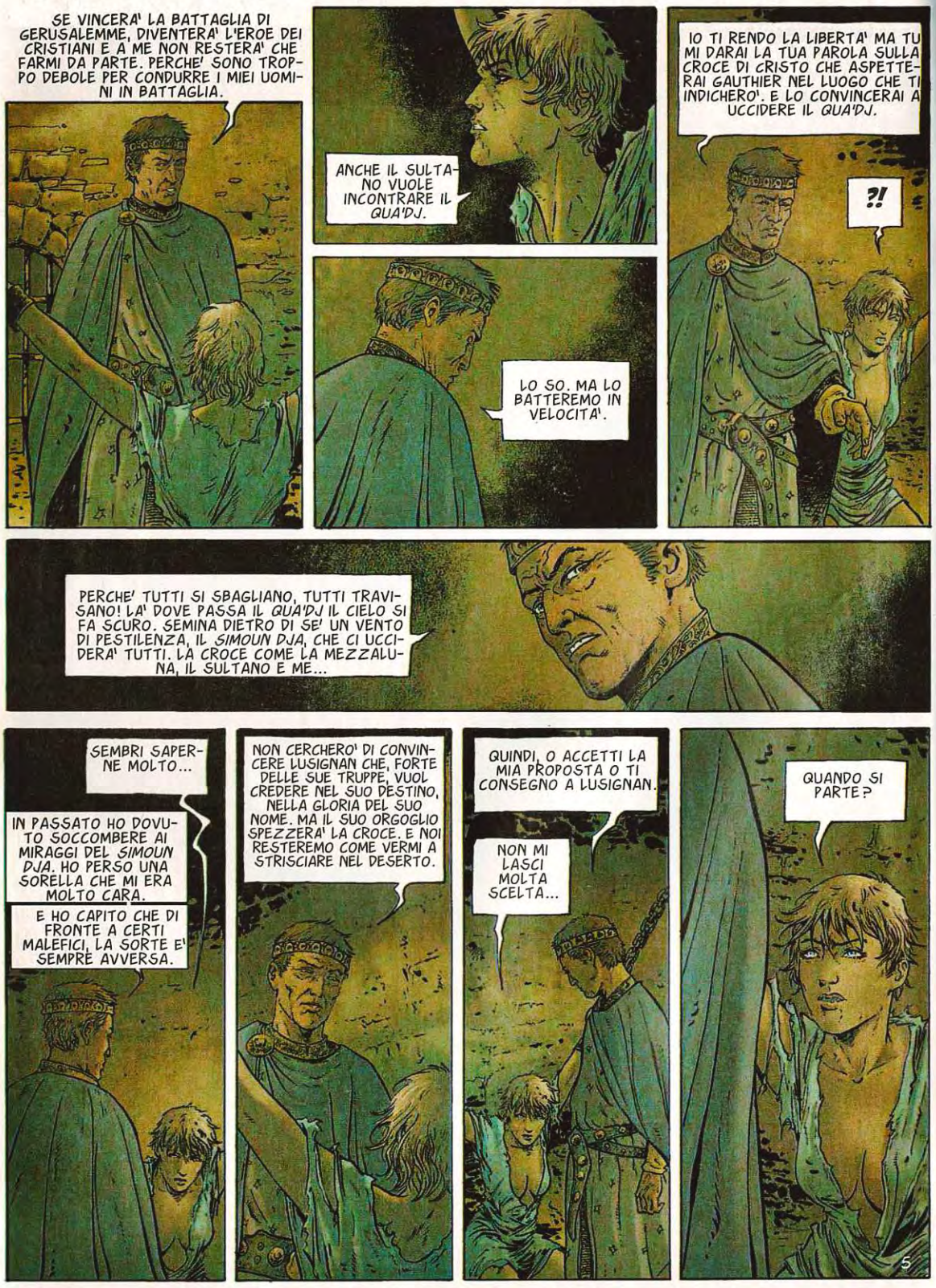
SE VINCERA' LA BATTAGLIA DI GERUSALEMME, DIVENTERA' L'EROE DEI CRISTIANI E A ME NON RESTERA' CHE FARMI DA PARTE. PERCHE' SONO TROPPO DEBOLE PER CONDURRE I MIEI UOMINI IN BATTAGLIA.
ANCHE IL SULTANO VUOLE INCONTRARE IL QUA'DJ.
LO SO. MA LO BATTEREMO IN VELOCITA'.
IO TI RENDO LA LIBERTA' MA TU MI DARAI LA TUA PAROLA SULLA CROCE DI CRISTO CHE ASPETTERAI GAUTHIER NEL LUOGO CHE TI INDICHERO'. E LO CONVINCERAI A UCCIDERE IL QUA'DJ.
?!
PERCHE' TUTTI SI SBAGLIANO, TUTTI TRAVISANO! LA' DOVE PASSA IL QUA'DJ IL CIELO SI FA SCURO. SEMINA DIETRO DI SE' UN VENTO DI PESTILENZA, IL SIMOUN DJA, CHE CI UCCIDERA' TUTTI. LA CROCE COME LA MEZZALUNA, IL SULTANO E ME...
SEMBRI SAPERNE MOLTO...
IN PASSATO HO DOVUTO SOCCOMBERE AI MIRAGGI DEL SIMOUN DJA. HO PERSO UNA SORELLA CHE MI ERA MOLTO CARA.
E HO CAPITO CHE DI FRONTE A CERTI MALEFICI, LA SORTE E' SEMPRE AVVERSA.
NON CERCHERO' DI CONVINCERE LUSIGNAN CHE, FORTE DELLE SUE TRUPPE, VUOL CREDERE NEL SUO DESTINO, NELLA GLORIA DEL SUO NOME. MA IL SUO ORGOGLIO SPEZZERA' LA CROCE. E NOI RESTEREMO COME VERMI A STRISCIARE NEL DESERTO.
QUINDI, O ACCETTI LA MIA PROPOSTA O TI CONSEGNO A LUSIGNAN.
NON MI LASCI MOLTA SCELTA...
QUANDO SI PARTE?
5

QUESTA NOTTE STESSA. PRENDERAI DISCRETAMENTE IL SENTIERO CHE PORTA AL DESERTO...
UN CAVALIERE TI RAGGIUNGERA'. TI ACCOMPAGNERA' PER TUTTA LA TUA MISSIONE.
A SECONDA DEL TUO COMPORTAMENTO, TI VERRA' IN AIUTO O TI TAGLIERA' LA GOLA. NON DIMENTICARE CHE MI HAI DATO LA TUA PAROLA.
IL QUA'DJ DEVE MORIRE!
CAVALCANO TUTTA LA NOTTE. IN NESSUN MOMENTO RALLENTANO L'ANDATURA.
FINCHE' ARRIVA IL GIORNO, IL MOMENTO IN CUI IL SOLE DIVORA IL CIELO.
ALLORA RIPOSANO E SYRIA CHIEDE...
DOVE STIAMO ANDANDO?
A TRE GIORNI DI MARCIA SI TROVA...
6

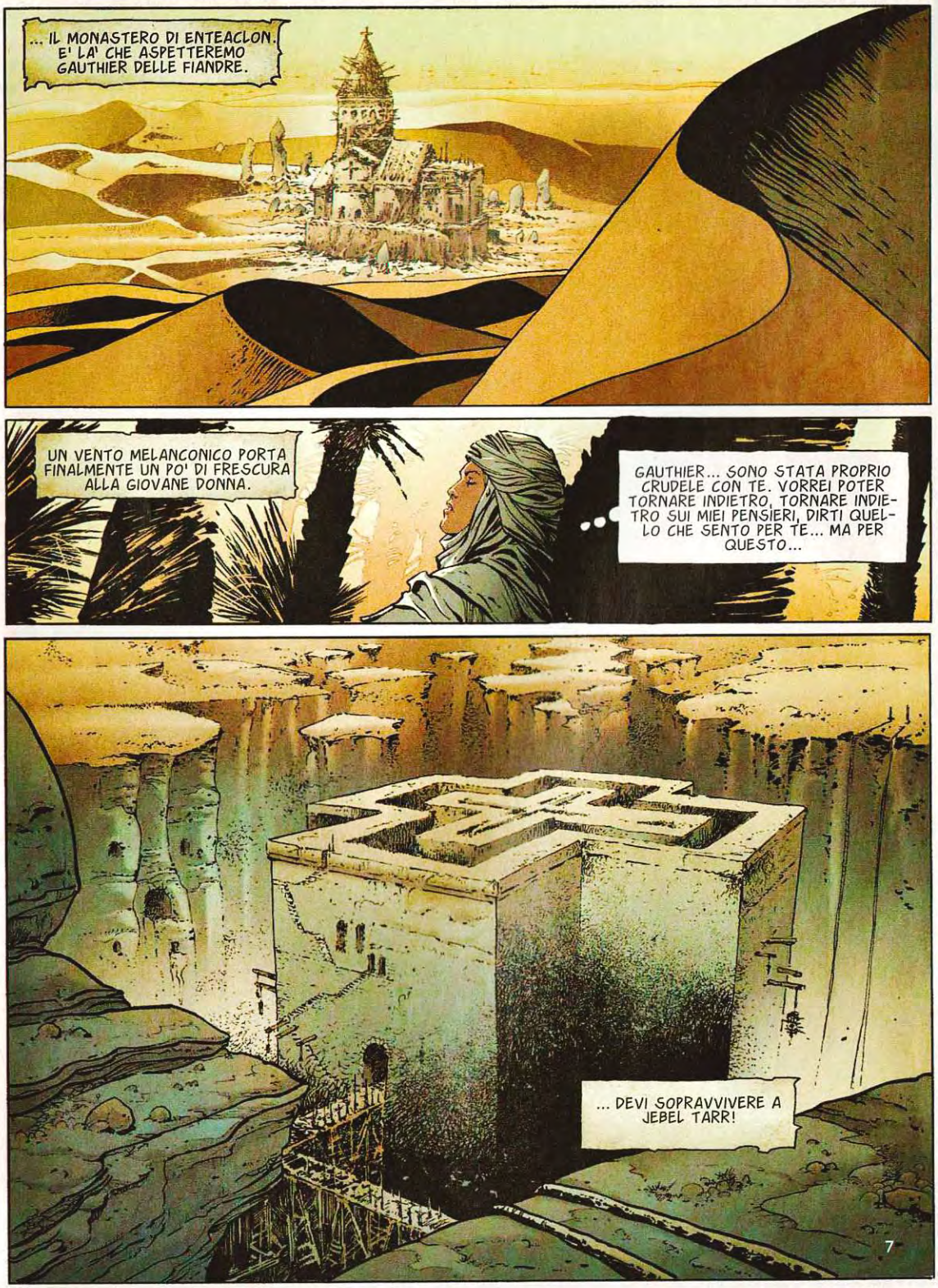
... IL MONASTERO DI ENTEACLON. E' LA' CHE ASPETTEREMO GAUTHIER DELLE FIANDRE.
UN VENTO MELANCONICO PORTA FINALMENTE UN PO' DI FRESCURA ALLA GIOVANE DONNA.
GAUTHIER... SONO STATA PROPRIO CRUDELE CON TE. VORREI POTER TORNARE INDIETRO, TORNARE INDIETRO SUI MIEI PENSIERI, DIRTI QUELLO CHE SENTO PER TE... MA PER QUESTO...
... DEVI SOPRAVVIVERE A JEBEL TARR!
7

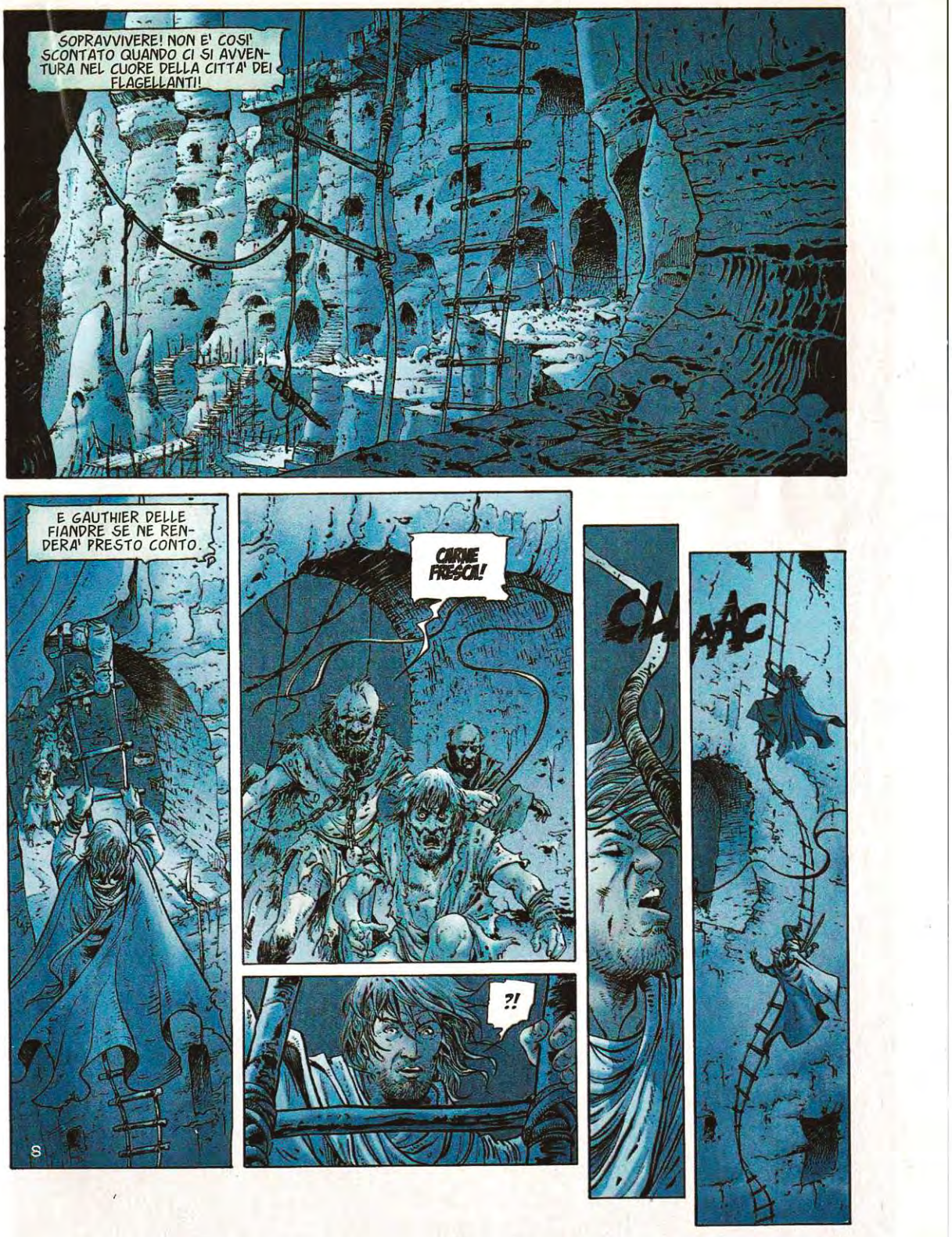
SOPRAVVIVERE! NON E' COSI' SCONTATO QUANDO CI SI AVVENTURA NEL CUORE DELLA CITTA' DEI FLAGELLANTI!
E GAUTHIER DELLE FIANDRE SE NE RENDERA' PRESTO CONTO.
CARNE FRESCA!
?!
CH
AAC

?!
HA AVUTO FORTUNA. CADENDO ALL'INDIETRO, UN PIEDE SI E' INCASTRATO ALLA SCALA DI CORDA. ADESSO PENZOLA A TESTA IN GIU'.
PRESTO!
TIRATELO SU, FINO IN CIMA! VOGLIO FARGLI SCOPPIARE LA TESTA A SUON DI FRUSTATE!
OH!
?!?
INDIETRO!
9

?!

PER UN PELO, MA OSARIAS CE LA FA. ANCHE GAUTHIER, A FORZA DI AGITARSI, RIESCE A RADDRIZZARSI.
BIAOOOM!
PIU' SOTTO, TUTTAVIA, I VICOLI DI JEBEL TARR RESTANO MISTERIOSAMENTE SILENZIOSI.
AVANZANO SENZA CAPIRE. NIENTE LI HA PREPARATI A UN TALE SILENZIO, A UN TALE VUOTO...

10

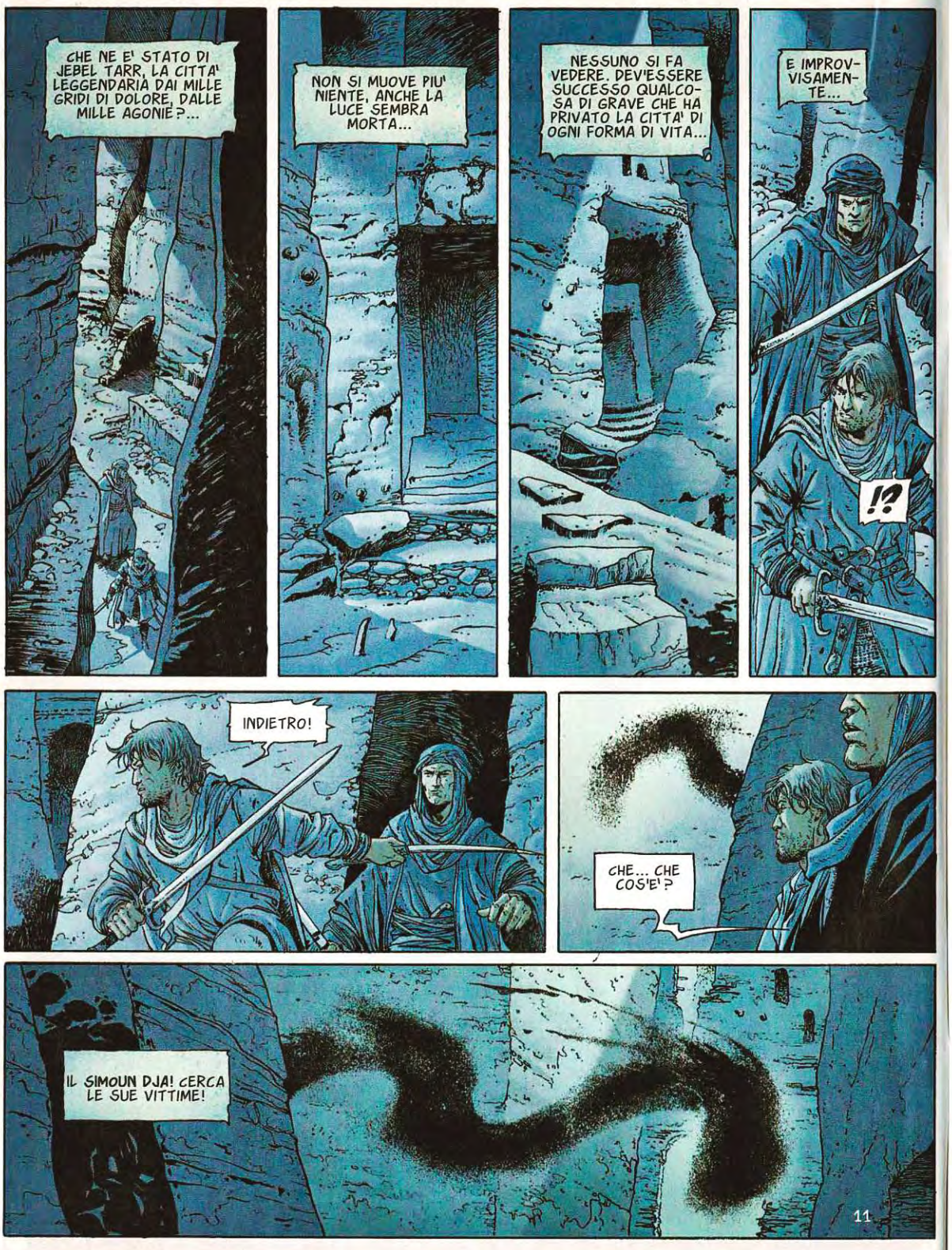
CHE NE E' STATO DI JEBEL TARR, LA CITTA' LEGGENDARIA DAI MILLE GRIDI DI DOLORE, DALLE MILLE AGONIE?...
NON SI MUOVE PIU' NIENTE, ANCHE LA LUCE SEMBRA MORTA...
NESSUNO SI FA VEDERE. DEV'ESSERE SUCCESSO QUALCOSA DI GRAVE CHE HA PRIVATO LA CITTA' DI OGNI FORMA DI VITA...
E IMPROVVISAMENTE...
!?
INDIETRO!
CHE... CHE COS'E'?
IL SIMOUN DJA! CERCA LE SUE VITTIME!
11

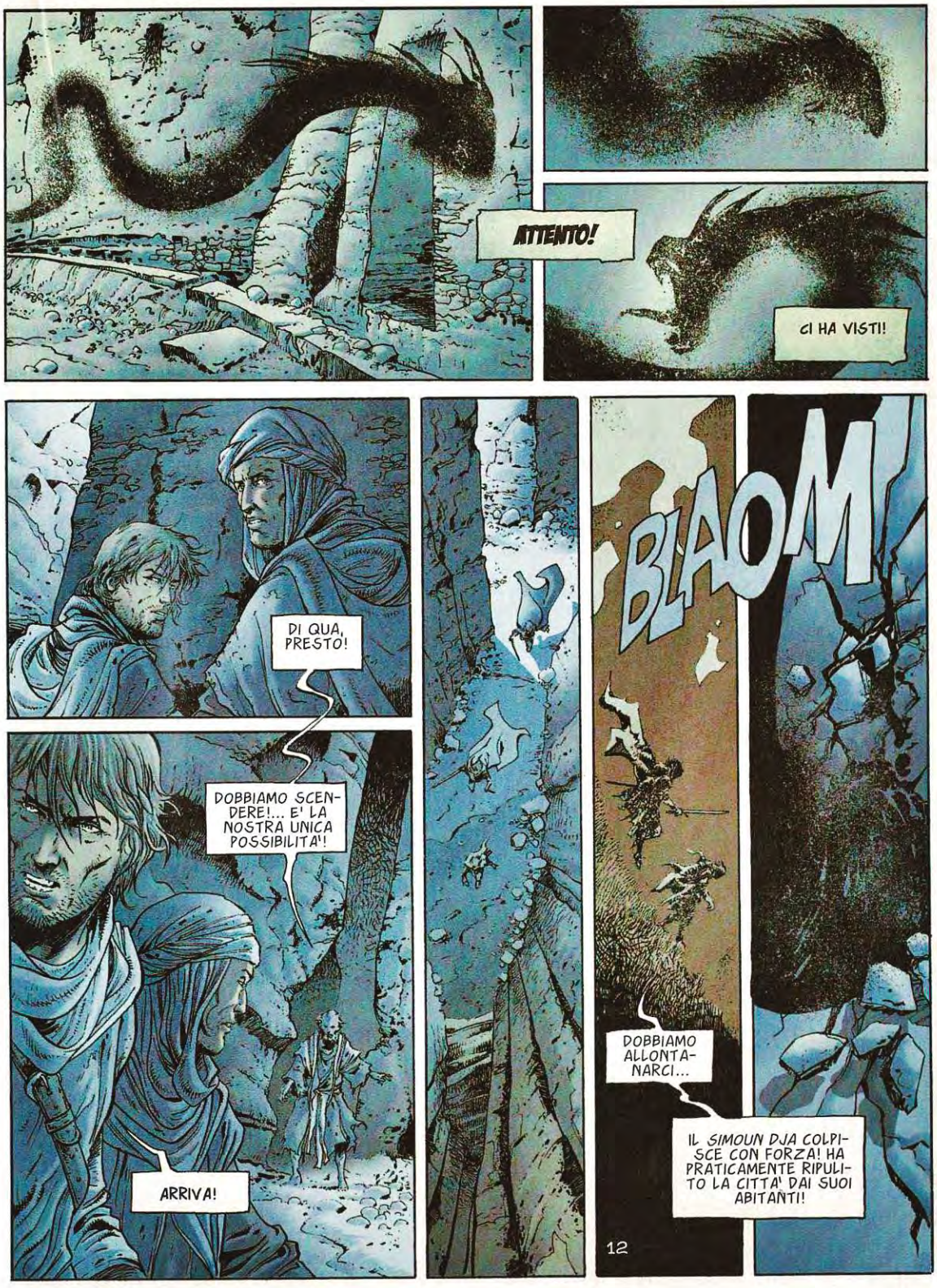
ATTENTO!
CI HA VISTI!
DI QUA, PRESTO!
DOBBIAMO SCENDERE!... E' LA NOSTRA UNICA POSSIBILITA'!
ARRIVA!
BLAOM
DOBBIAMO ALLONTANARCI...
IL SIMOUN DJA COLPISCE CON FORZA! HA PRATICAMENTE RIPULITO LA CITTA' DAI SUOI ABITANTI!
12

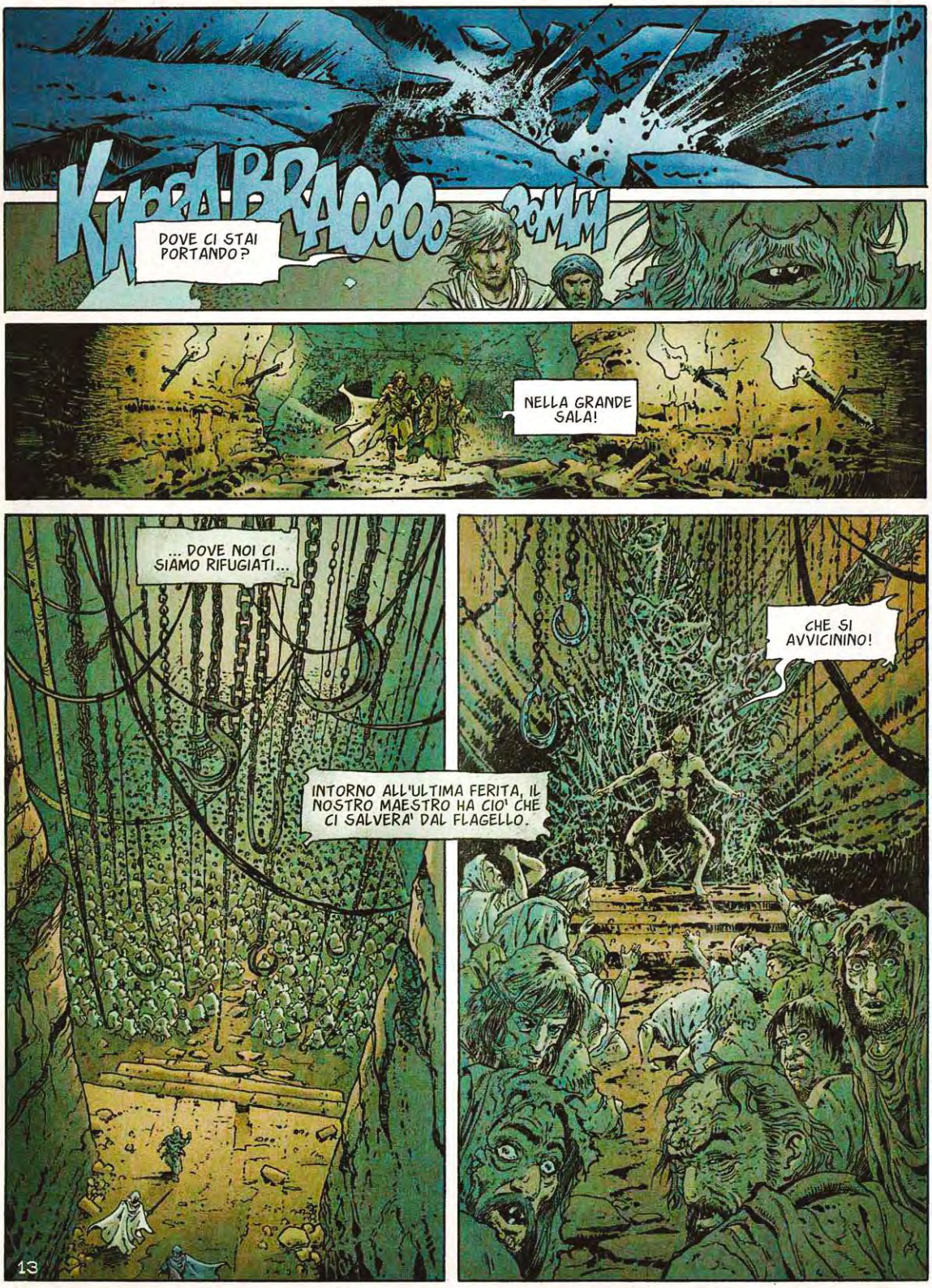
KRRRABRAOOOO
DOVE CI STAI PORTANDO?
NELLA GRANDE SALA!
... DOVE NOI CI SIAMO RIFUGIATI...
INTORNO ALL'ULTIMA FERITA, IL NOSTRO MAESTRO HA CIO' CHE CI SALVERA' DAL FLAGELLO.
CHE SI AVVICININO!
13

VOGLIO ASCOLTARLI...
PRIMA DI APPENDERE LA LORO CARNE AGLI UNCINI DELLE SOFFERENZE.
14
NON CORRERE TROPPO! POTREBBE DARSI CHE SIA TU AD AVERE BISOGNO DI NOI.
DAVVERO?!... VUOI RAGGIUNGERE I MIEI FRATELLI? VUOI SOFFRIRE IN NOSTRA COMPAGNIA?
SONO VENUTO A JEBEL TARR PER AFFRONTARE IL QUA'DJ. CON LA BENEDIZIONE DI FRATELLO ENTEACLON, CHE CREDE NELLA MIA FORZA E NELLA MIA DETERMINAZIONE.
IL QUA'DJ!
HMM... IL SIGILLO E' AUTENTICO. QUINDI SEI PASSATO AL MONASTERO...
NON SI AFFRONTA IL QUA'DJ SENZA PRENDERE QUALCHE PRECAUZIONE. FRATELLO ENTEACLON POTEVA CONSIGLIARMI NELLA MIA RICERCA...

DAVVERO?... E COME CONTI DI FARE?
SPIEGAMI PRIMA COME IL QUA'DJ HA FATTO A RIFUGIARSI TRA DI VOI. NON E' FACILE ENTRARE A JEBEL TARR...
ESATTO. MA A OGNI RITORNO DAL KUM-DIRVAH, IL LUNGO PELLEGRINAGGIO CHE ORGANIZZIAMO OGNI ANNO FUORI DA QUESTE MURA, I FLAGELLANTI PORTANO ALLA CITTA' NUOVI SCHIAVI DESTINATI A SERVIRCI, AD ALIMENTARCI PERCHE' NOI NON POSSIAMO TOCCARE NE' CIBO NE' BEVANDE.
TRA QUESTI SCHIAVI SI TROVA UNA BAMBINA CHE ACCOMPAGNAVA UN VECCHIO. LEI PERMETTE AL VECCHIO DI SOPRAVVIVERE.
COME POTEVAMO SAPERE? TRA LE VISCERE DEL VECCHIO SI NASCONDEVA IL QUA'DJ CHE SUBITO HA INIZIATO A DECIMARE I MIEI...
... FACENDO SOFFIARE IL SIMOUN DJA CON UNA VIOLENZA SCONOSCIUTA A JEBEL TARR, RIDUCENDO IN CENERE OGNI COSA...
NOTTE E GIORNO HA VAGATO PER LE STRADE DELLA CITTA' IN AGGUATO PRONTO A SCATENARSI, A SPAZZARE VIA I I MIEI FINO ALL'ULTIMO!
15

E... QUELLA BAMBINA... CHE NE E' STATO? E' ANCORA VIVA?
NESSUNO LO SA.
TRE GIORNI FA BARUCH L'HA VISTA VICINO AL TEMPIO EGIZIO. MA ERA PROPRIO LEI?
IO CREDO DI SI... TRANNE CHE...
PARLA...
L'OMBRA... L'OMBRA CHE PROIETTAVA... NON ERA LA SUA.
BASTA PERDERE TEMPO. QUALCUNO PUO' ACCOMPAGNARCI A QUESTO TEMPIO?
HO GIA' INVIATO I MIEI UOMINI PIU' VALOROSI.
16
NESSUNO E' TORNATO. MA LE NOSTRE FORZE NON SONO LE TUE. DEVO AMMETTERLO... L'ORRORE DI UN CORPO SANO E VIGOROSO, PER IL MOMENTO, E' PREFERIBILE ALLE NOSTRE SANTE FERITE.
E POI, FRATELLO ENTEACLON TI ACCORDA LA SUA FIDUCIA.
QUINDI NON VEDO PERCHE' DOVREI RIFIUTARTI IL NOSTRO AIUTO.

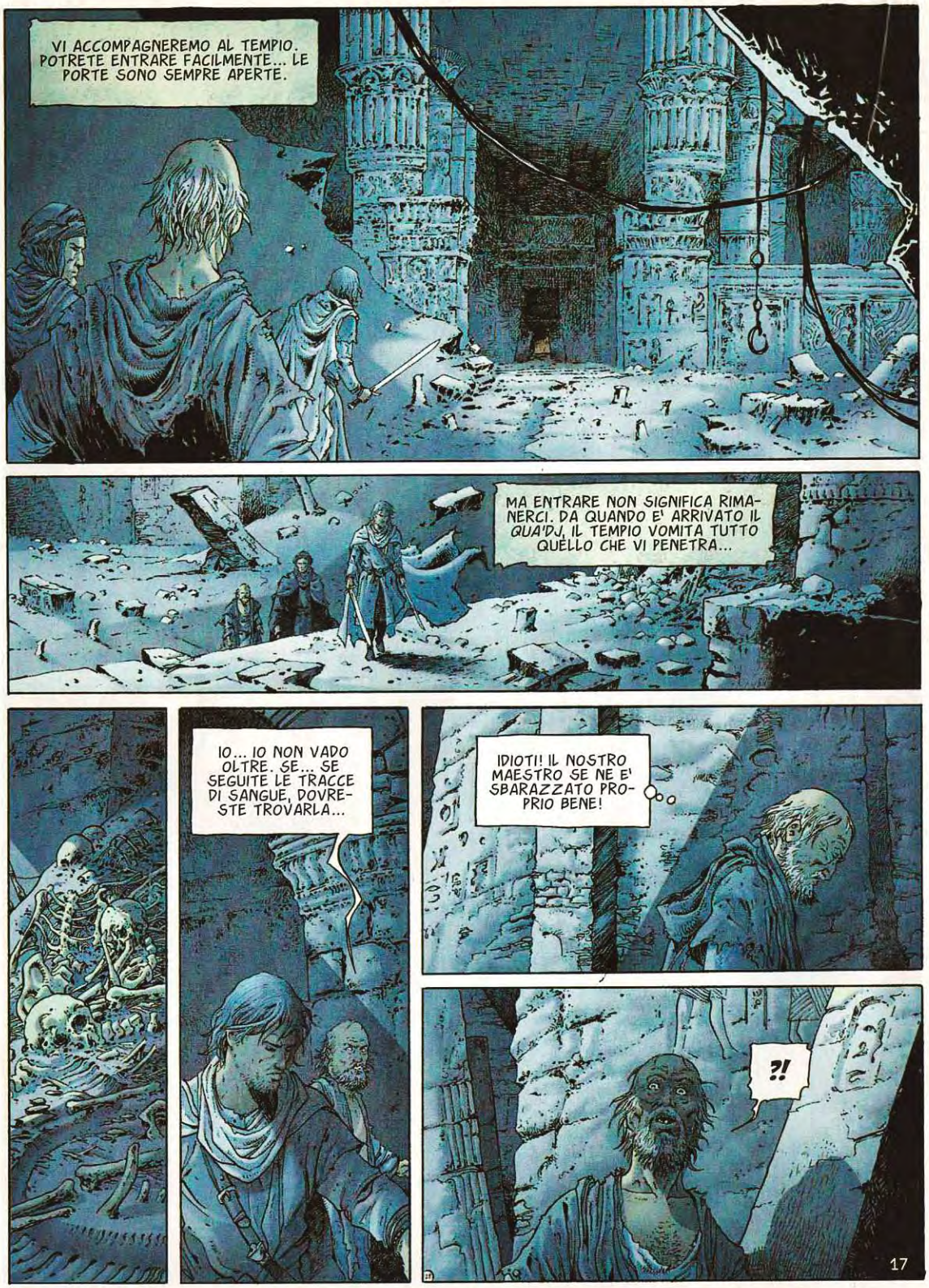
VI ACCOMPAGNEREMO AL TEMPIO. POTRETE ENTRARE FACILMENTE... LE PORTE SONO SEMPRE APERTE.
MA ENTRARE NON SIGNIFICA RIMANERCI. DA QUANDO E' ARRIVATO IL QUA'DJ, IL TEMPIO VOMITA TUTTO QUELLO CHE VI PENETRA...
IO... IO NON VADO OLTRE. SE... SE SEGUITE LE TRACCE DI SANGUE, DOVRESTE TROVARLA...
IDIOTI! IL NOSTRO MAESTRO SE NE E' SBARAZZATO PROPRIO BENE!
?!
17

NOOO!
AARGHHH...
GRIDA...
LASCIA STARE... SIAMO SEGUITI.
CI LASCIA PASSARE...
QUESTO SIGNIFICA CHE...
?!
... SIAMO ATTESI!
18

IL... IL VECCHIO CHE ERA VICINO AL POZZO!
19

© Copyright Le Lombard (DARGAUD-LOMBARD S.A.) 2014 by Dufaux & Xavier - Per l'Italia: Editoriale Aurea 2015

continua...

Testo di DUFAUX - Disegno di XAVIER

CROCIATA

L'ULTIMO SOFFIO

TERZA PARTE

TU, LA CUI SORELLA E' GUIDATA DALLA PIU' ABIETTA DELLE DEPRAVAZIONI... TU, LA CUI SPOSA SI E' CONCESSA A UNA BESTIA DI FERRO E ARROGANZA.
IL SANGUE DEI TUOI ANTENATI ERA GIA' MARCIO.
SOGNO DI TUA MADRE CHE HA MESSO AL MONDO UN MOSTRO, UN BASTARDO... UN POVERO DETRITO CHE NON HAI ESITATO A DISTRUGGERE...
MALEDETTO!
?!
KKKKRRRRR
2

PER QUALCHE ISTANTE, IL SIMOUN DJA SI BEFFA DI LORO, RALLENTANDO I SUOI MOVIMENTI...
... COME A DARE UNA POSSIBILITA'.
IL MURO DI SINISTRA!
?!
BRROOMM
SEGUIMI!
3

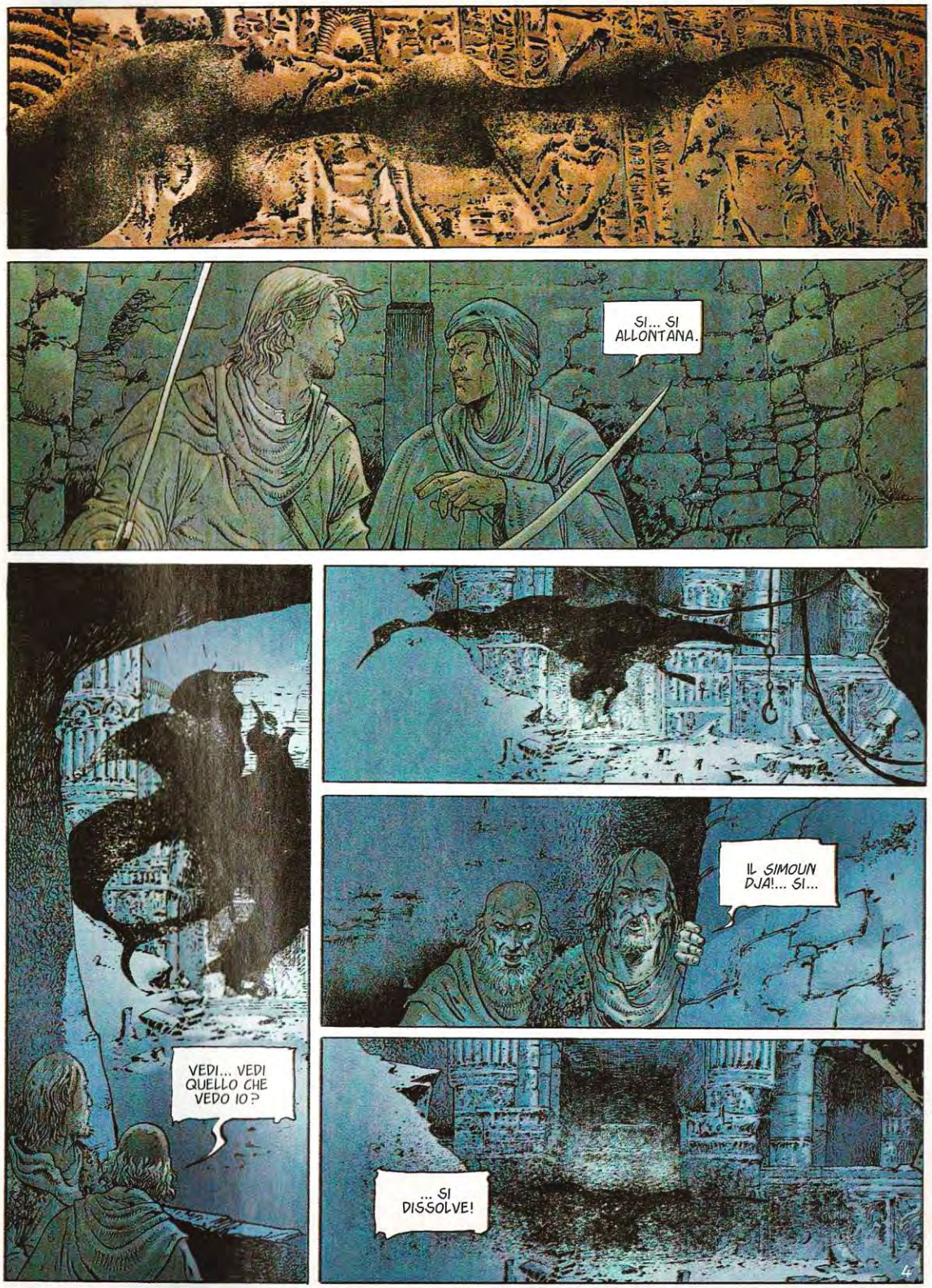
SI... SI ALLONTANA.
VEDI... VEDI QUELLO CHE VEDO IO?
IL SIMOUN DJA!... SI...
... SI DISSOLVE!

VENITE!... NON C'E' PIU' PERICOLO.
CHI SEI? SEI TU CHE HAI GRIDATO QUANDO IL SIMOUN DJA CI RAGGIUNGEVA?
SI'.
MI CHIAMO NABHU. IL QUA'DJ MI TENEVA IN SUO POTERE. MA SONO RIUSCITA A SCAPPARE, MA NON OSAVO MOSTRARMI. ASPETTAVO L'OCCASIONE GIUSTA.
VOI AVETE AFFRONTATO IL QUA'DJ?... E'...?
MORTO. QUESTO SIGNORE CRISTIANO GLI HA MOZZATO LA TESTA.
CHE TU SIA LODATO. SEI UN BENEFATTORE.
UN BENEFATTORE CHE VORREBBE USCIRE DA QUESTO POSTO. PUOI AIUTARCI?
SI', SEGUITEMI... SE COME DICI IL QUA'DJ NON C'E' PIU'...
... IL MALE DEV'ESSERE REGREDITO.
5

"E NON ABBIAMO PIU' NIENTE DA TEMERE DAL SIMOUN DJA!"
"IL CRISTIANO HA BATTUTO IL QUA'DJ. CHIEDE DI ESSERE RICEVUTO DI NUOVO."
"HA ANCHE RITROVATO LA GIOVANE SCHIAVA CHE ACCOMPAGNAVA IL QUA'DJ. E' SANA E SALVA."
"TI PREGA DI RIDARLE LA SUA LIBERTA' E DI LASCIARLA PARTIRE CON LORO."
SIA! TE LO DOBBIAMO.
HAI LIBERATO IL MIO POPOLO DA UN TERRIBILE FLAGELLO. NIENTE TI OBBLIGAVA SE NON QUELLA SCHIAVA ALLA QUALE SEMBRI TENERE. AMMETTO CHE NON CAPISCO LA TUA SCELTA. MA OGNUNO HA LE SUE CHIMERE... LIBERO DI SEGUIRLA...
SI TRATTA PROPRIO DI UNA CHIMERA! NON SI E' SBAGLIATO...

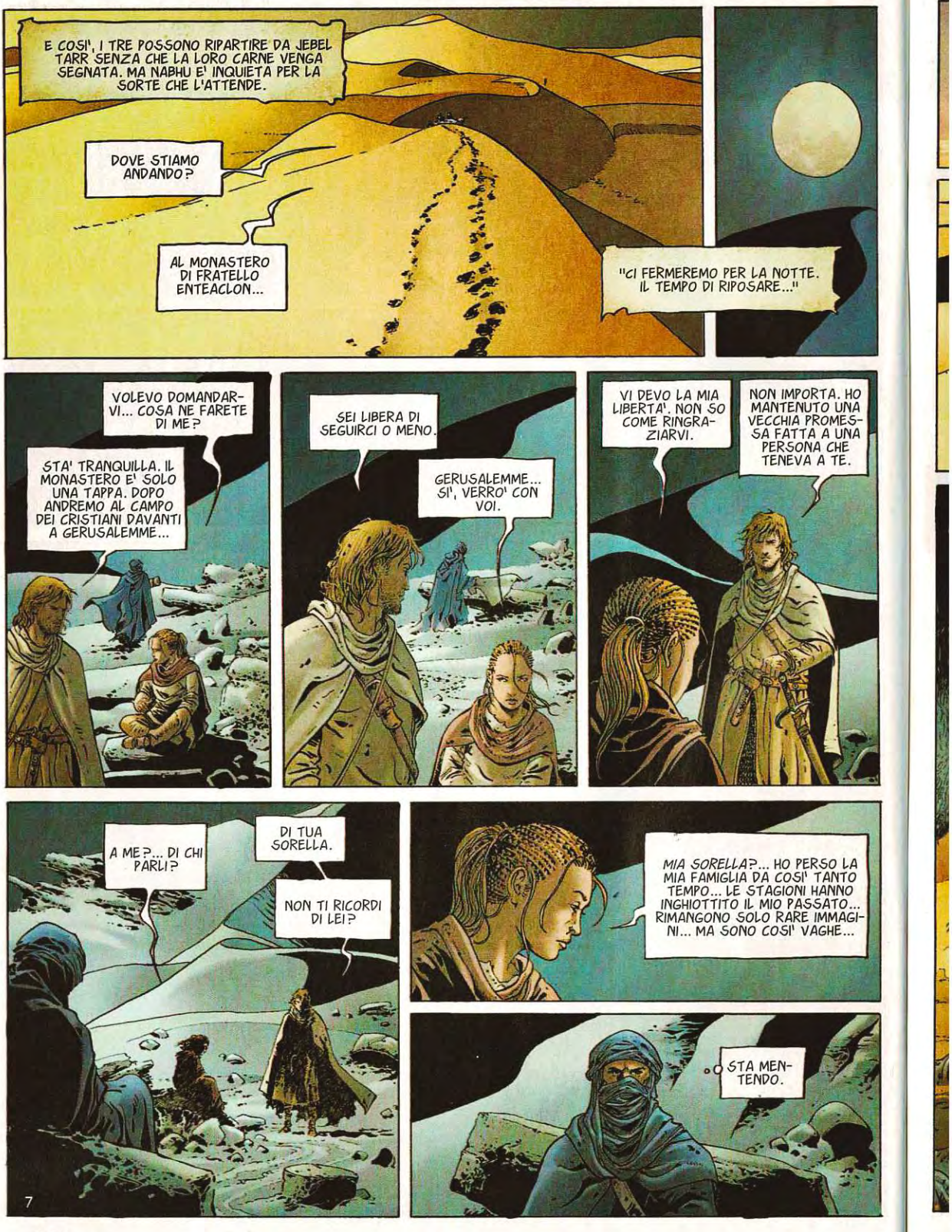
E COSI', I TRE POSSONO RIPARTIRE DA JEBEL TARR SENZA CHE LA LORO CARNE VENGA SEGNATA. MA NABHU E' INQUIETA PER LA SORTE CHE L'ATTENDE.
DOVE STIAMO ANDANDO?
AL MONASTERO DI FRATELLO ENTEACLON...
"CI FERMEREMO PER LA NOTTE. IL TEMPO DI RIPOSARE..."
VOLEVO DOMANDARVI... COSA NE FARETE DI ME?
STA' TRANQUILLA. IL MONASTERO E' SOLO UNA TAPPA. DOPO ANDREMO AL CAMPO DEI CRISTIANI DAVANTI A GERUSALEMME...
SEI LIBERA DI SEGUIRCI O MENO.
GERUSALEMME... SI', VERRO' CON VOI.
VI DEVO LA MIA LIBERTA'. NON SO COME RINGRAZIARVI.
NON IMPORTA. HO MANTENUTO UNA VECCHIA PROMESSA FATTA A UNA PERSONA CHE TENEVA A TE.
A ME?... DI CHI PARLI?
DI TUA SORELLA.
NON TI RICORDI DI LEI?
MIA SORELLA?... HO PERSO LA MIA FAMIGLIA DA COSI' TANTO TEMPO... LE STAGIONI HANNO INGHIOTTITO IL MIO PASSATO... RIMANGONO SOLO RARE IMMAGINI... MA SONO COSI' VAGHE...
STA MENTENDO.
7

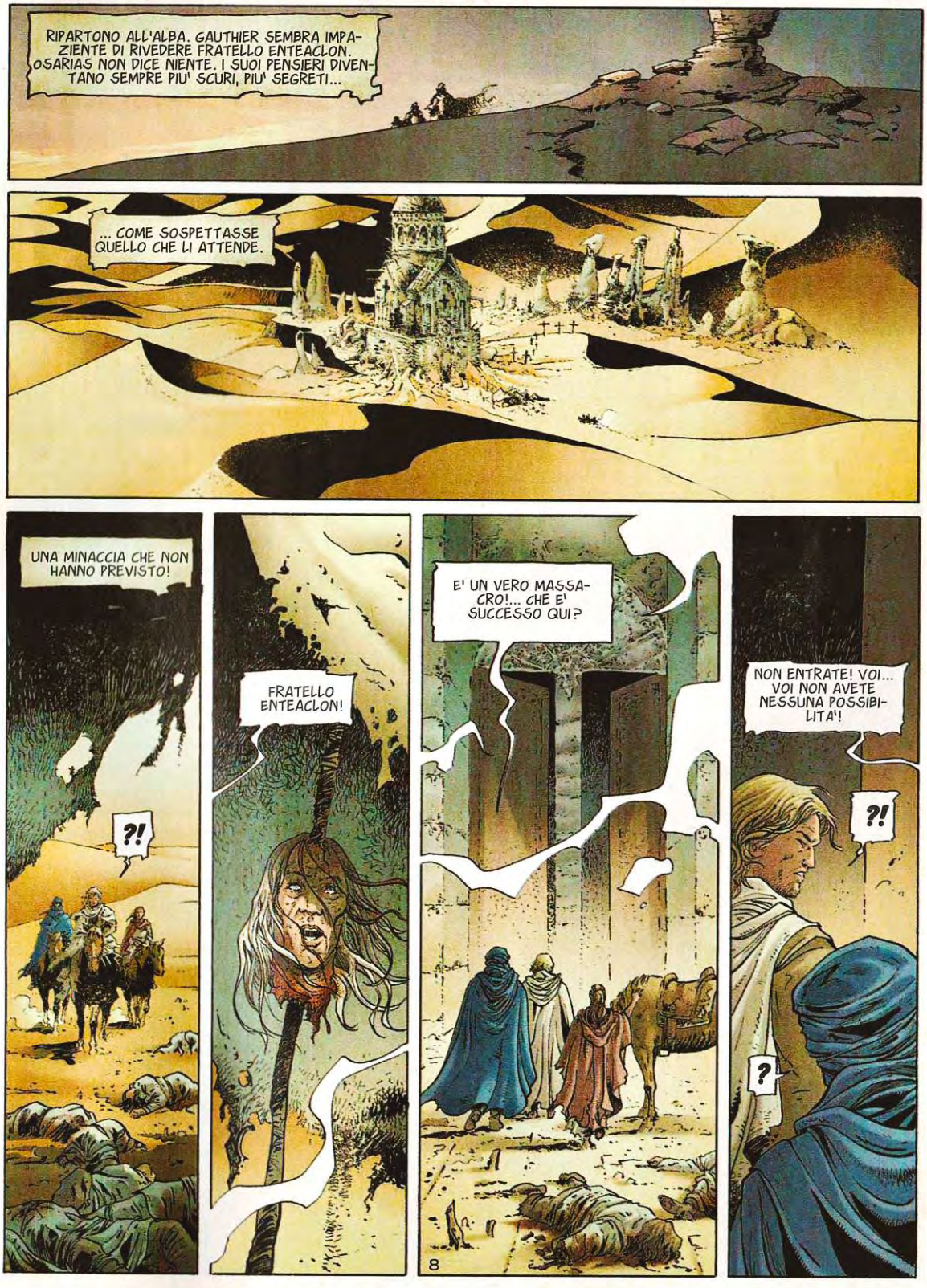
RIPARTONO ALL'ALBA. GAUTHIER SEMBRA IMPAZIENTE DI RIVEDERE FRATELLO ENTEACLON. OSARIAS NON DICE NIENTE. I SUOI PENSIERI DIVENTANO SEMPRE PIU' SCURI, PIU' SEGRETI...
... COME SOSPETTASSE QUELLO CHE LI ATTENDE.
UNA MINACCIA CHE NON HANNO PREVISTO!
?!
FRATELLO ENTEACLON!
E' UN VERO MASSACRO!... CHE E' SUCCESSO QUI?
8
NON ENTRATE! VOI... VOI NON AVETE NESSUNA POSSIBILITA'!
?!
?

FRATELLO ANSELMO!
CHE E' SUCCESSO?... CHI HA FATTO TUTTO QUESTO?
E'... E' ARRIVATO CON UNA LANCIA IN MANO... E FRATELLO ENTEACLON NON HA POTUTO FERMARLO... MAGIA NERA...
?!
VIENI AVANTI, GAUTHIER DELLE FIANDRE!
VIENI!
TI ASPETTAVO. MI HAI PORTATO IL SOFFIO DEL QUA'DJ?
OTTAR BENK! CREDEVO CI SAREMMO RIVISTI ALTROVE...
ESATTO. AL CAMPO DI SAREK PASCIA', LA' DOVE, IN QUESTA STAGIONE, BIVACCA LA SUA TRIBU'. MA NON C'E' PIU' UN CAMPO, E LA SUA TRIBU' E' DISPERSA...
PERCHE' SAREK PASCIA' HA TROVATO LA MORTE IN UN'IMBOSCATA TESAGLI DA UNO DEI TUOI, IL SIGNORE DI LUSIGNAN. TRA L'ALTRO, QUEST'ULTIMO HA SPOSATO TUA SORELLA. CREDO NON LO SAPESSI...
9

LE TUE SPIE SEMBRANO MOLTO BEN INFORMATE. MA FORSE NON SULL'ESSENZIALE... OSARIAS, DAGLI IL SOFFIO DEL QUA'DJ.
ECCOLO!
MI PRENDI IN GIRO?
QUESTA TESTA NON E' NIENTE! SOLO UNA MASCHERA!
SPLASH
IL VECCHIO!... ECCO PERCHE' NON HA OPPOSTO RESISTENZA! CERCAVA LA MORTE PERCHE' NON ERA ALTRO CHE UNA MASCHERA, ORMAI...
NABHU!... DOV'E'?
10

E' SCAPPATA!
IL SOFFIO DEL QUA'DJ E' PASSATO DENTRO DI LEI!... E' IL DIAVOLO CHE ABBIAMO STRAPPATO DALLE VISCERE DI JEBEL TARR!
IL QUA'DJ?... LEI E' MIA!
MIA!... MIA! CON IL SUO SOFFIO RESUSCITERO' LA MIA AMATA, LE PROMESSE PERDUTE!... SARO' SIGNORE DEL TEMPIO...
RIDARO' VITA AGLI SPIRITI MORTI, SPARITI, DIMENTICATI NELL'OBLIO!
OBBLIGHERO' IL TEMPO A PIEGARSI COME LA SABBIA DEL DESERTO!
E RICHIAMERO' A ME GLI SPIRITI MALIGNI CHE NON MI OBBEDISCONO!
11

MA... CHE ASPETTIAMO A INSEGUIRLA?! PORTA DENTRO DI SE' IL MALE ASSOLUTO!... DOBBIAMO METTERE FINE A QUESTA STORIA!
NON HAI CAPITO. BENK HA PIU' POSSIBILITA' DI ME DI FARCELA.
"PER ME LEI E' L'IMMAGINE DI UNA PROMESSA FATTA A UNA DONNA SCOMPARSA. E QUESTA IMMAGINE MI PARALIZZA."
"PER BENK E' L'IMMAGINE DEL DEMONIO CHE PUO' CONSEGNARGLI LE CHIAVI DEL PASSATO! E QUEL-L'IMMAGINE LO RENDE PIU' FORTE!"
A ME, FORZA DELLA LANCIA!
FORZA DEL VENTO, FORZA DELLA LUCE...
FORZA DEL SANGUE!
E' MIA!... MIA!
12

NON SO QUELLO CHE STAI CERCANDO TU, MA IO RAGGIUNGO BENK. NON AVRO' PACE FINCHE' IL QUA'DJ VIVRA'! ED E' ANCORA VIVO!
ABBI FIDUCIA IN BENK.
E POI HA QUESTO!
"CREDE TROPPO NELLE SUE CHIMERE PER LASCIARSI SCAPPARE IL QUA'DJ."
UNO DI QUESTI TESSUTI CHE PORTANO LE DONNE. NON SENTI COME UNA PRESENZA?... UN PROFUMO DIMENTICATO?
CLOWNOGG
QUESTO RUMORE...
QUALE RUMORE?
CLOWNOGG
VIENE DALL'INTERNO!
ADESSO LO SENTI?
SI'. MA...
CLOWNOGG
13

LA'!
?!
FINAL-
MENTE!...
?!
SEI MIO...
MIO...
IL SUO ULTIMO
SOFFIO!
SYRIA?!
14

IL SUO ULTIMO SOFFIO!
E' MIO!
IL SOFFIO DEL QUA'DJ!
E IL SOFFIO DEL QUA'DJ SI ALZA...
... PRESO DALLA MAESTOSITA', DALLA FEROCIA...
15
PRIMA DI ABBATTERSI CON VIOLENZA SU COLUI CHE HA OSATO SFIDARLO!
OTTAR BENK LANCIA UN GRIDO DI DOLORE POI IL SUO CORPO SI DILANIA E SI SPARGE...

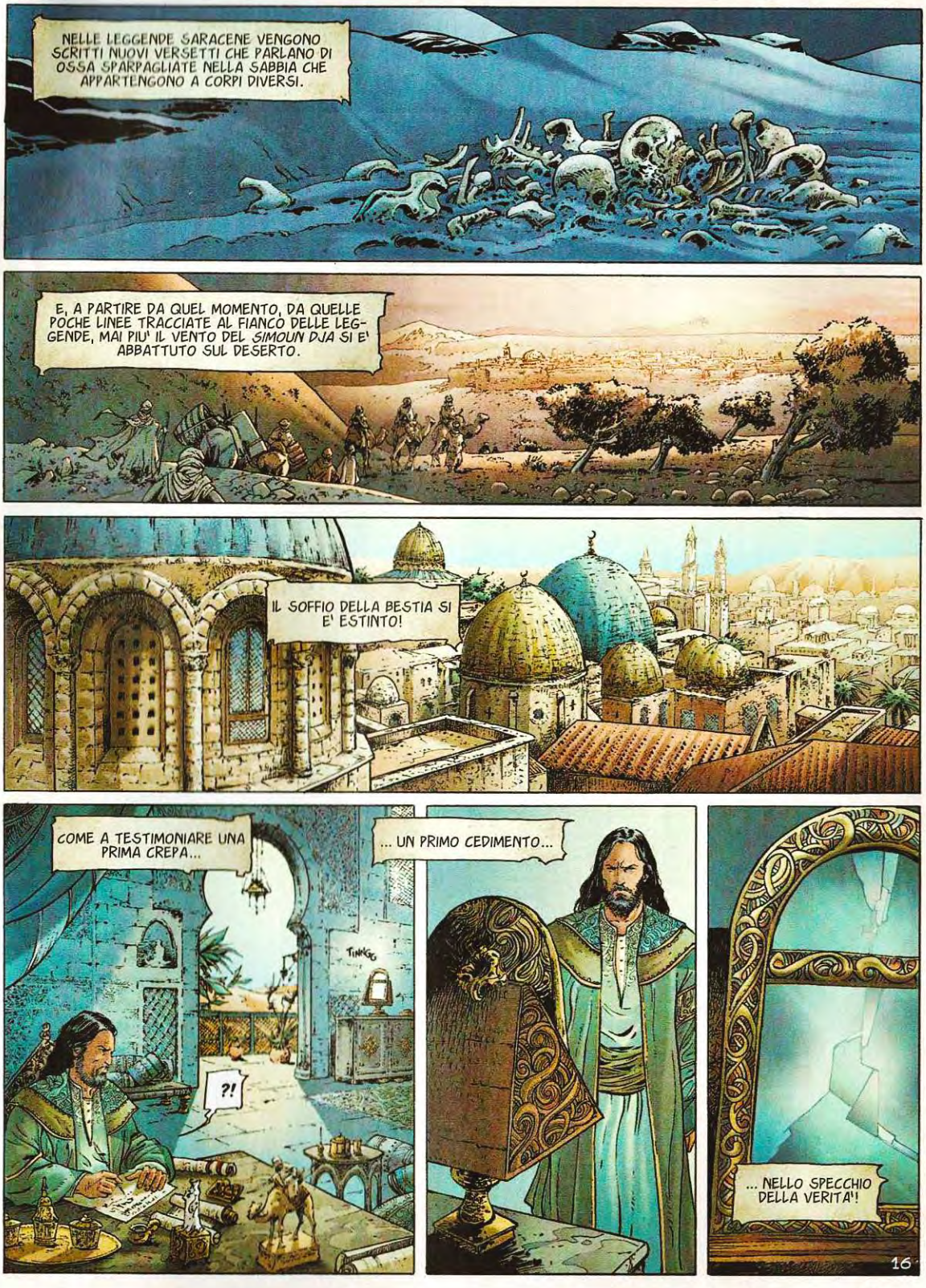
NELLE LEGGENDE SARACENE VENGONO SCRITTI NUOVI VERSETTI CHE PARLANO DI OSSA SPARPAGLIATE NELLA SABBIA CHE APPARTENGONO A CORPI DIVERSI.
E, A PARTIRE DA QUEL MOMENTO, DA QUELLE POCHE LINEE TRACCIATE AL FIANCO DELLE LEGGENDE, MAI PIU' IL VENTO DEL SIMOUN DJA SI E' ABBATTUTO SUL DESERTO.
IL SOFFIO DELLA BESTIA SI E' ESTINTO!
COME A TESTIMONIARE UNA PRIMA CREPA...
TINNG
?!
... UN PRIMO CEDIMENTO...
... NELLO SPECCHIO DELLA VERITA'!
16

NON TOCCARE LO SPECCHIO! ME NE OCCUPO IO!
SYRIA!
SONO TORNATA DA TE, SIGNORE DELLA MEZZALUNA E DELLE SABBIE.
HO PROVATO A FERMARLA, SIGNORE, MA...
HAI FATTO BENE. LASCIACI DA SOLI, ADESSO.
E' A TE CHE DEVO QUESTO RITORNO INSPERATO?
LA MIA MISSIONE MI HA TRAVOLTO. CI HA TRAVOLTI TUTTI... LA CROCE COME LA MEZZALUNA.
UN CRISTIANO DI NOME LUSIGNAN SPERAVA DI POTER DOMARE LE SABBIE DEL *SIMOUN DJA* PER VINCERTI. NON HA MAI DIMENTICATO L'UMILIAZIONE DEI CROCIATI NELLA GRANDE BATTAGLIA CHE HANNO PERSO DI RIOG AZEJURA.
MA SIGNIFICAVA INVOCARE IL DIAVOLO PER SOCCORRERE DIO.
ANCHE ALLAH RIPUDIA LE FORZE OSCURE. E IL TUO DIAVOLO E' IL *QUA'DJ*?
ERA IL *QUA'DJ*.
RENAUD DE CHATILLON MI AVEVA AFFIDATO UNA MISSIONE... AIUTARE GAUTHIER DELLE FIANDRE AD AFFRONTARE E SCONFIGGERE LA SUA OMBRA MALEFICA. HO RISCHIATO DI FALLIRE LA MIA MISSIONE PERCHE' MI ACCOMPAGNAVA UN UOMO CHE VOLEVA IMPOSSESSARSI DEL POTERE DEL *QUA'DJ*.
17

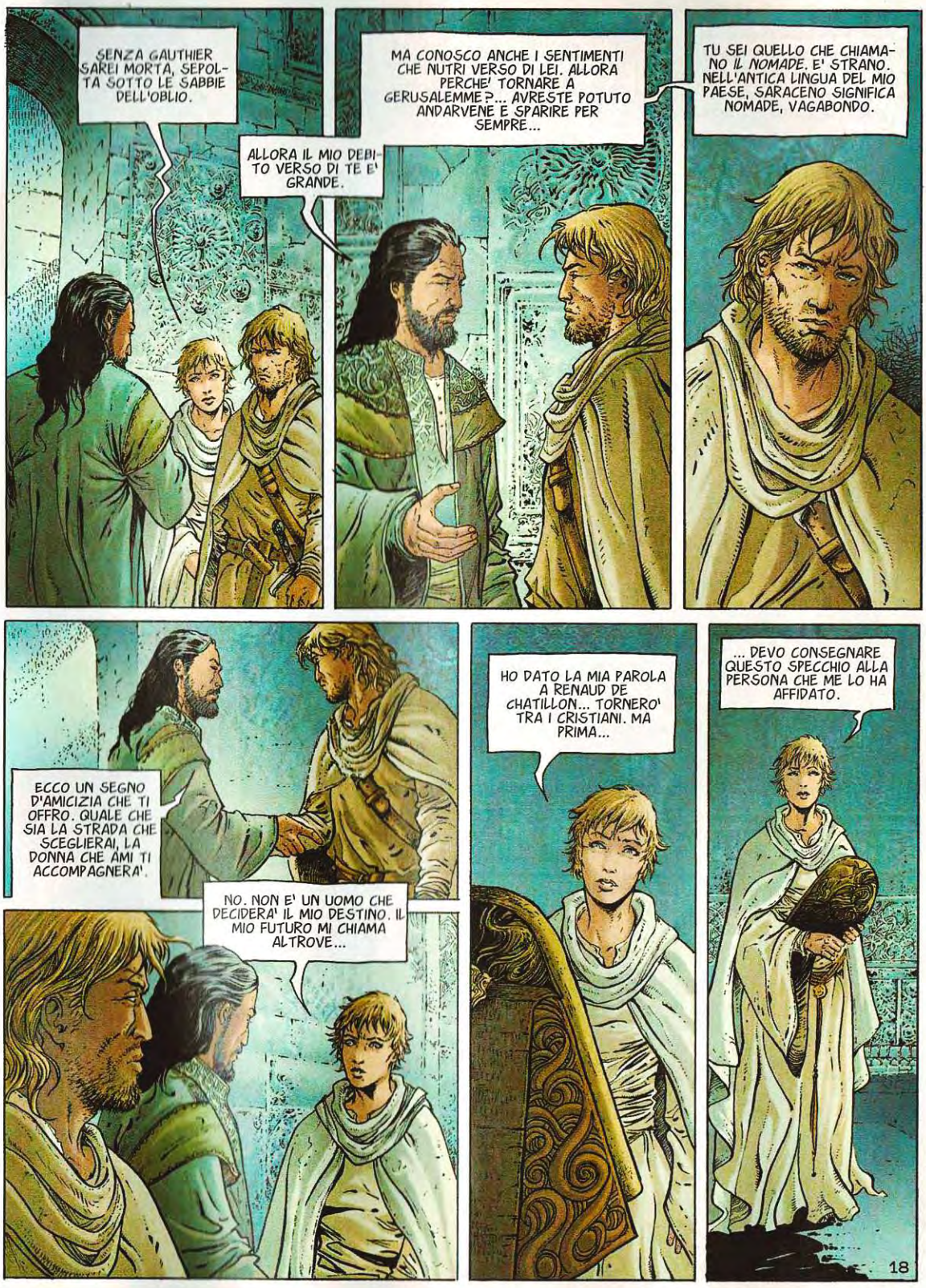
SENZA GAUTHIER SAREI MORTA, SEPOLTA SOTTO LE SABBIE DELL'OBLIO.
ALLORA IL MIO DEBITO VERSO DI TE E' GRANDE.
MA CONOSCO ANCHE I SENTIMENTI CHE NUTRI VERSO DI LEI. ALLORA PERCHE' TORNARE A GERUSALEMME?... AVRESTE POTUTO ANDARVENE E SPARIRE PER SEMPRE...
TU SEI QUELLO CHE CHIAMANO IL NOMADE. E' STRANO. NELL'ANTICA LINGUA DEL MIO PAESE, SARACENO SIGNIFICA NOMADE, VAGABONDO.
ECCO UN SEGNO D'AMICIZIA CHE TI OFFRO. QUALE CHE SIA LA STRADA CHE SCEGLIERAI, LA DONNA CHE AMI TI ACCOMPAGNERA'.
NO. NON E' UN UOMO CHE DECIDERA' IL MIO DESTINO. IL MIO FUTURO MI CHIAMA ALTROVE...
HO DATO LA MIA PAROLA A RENAUD DE CHATILLON... TORNERO' TRA I CRISTIANI. MA PRIMA...
... DEVO CONSEGNARE QUESTO SPECCHIO ALLA PERSONA CHE ME LO HA AFFIDATO.
18

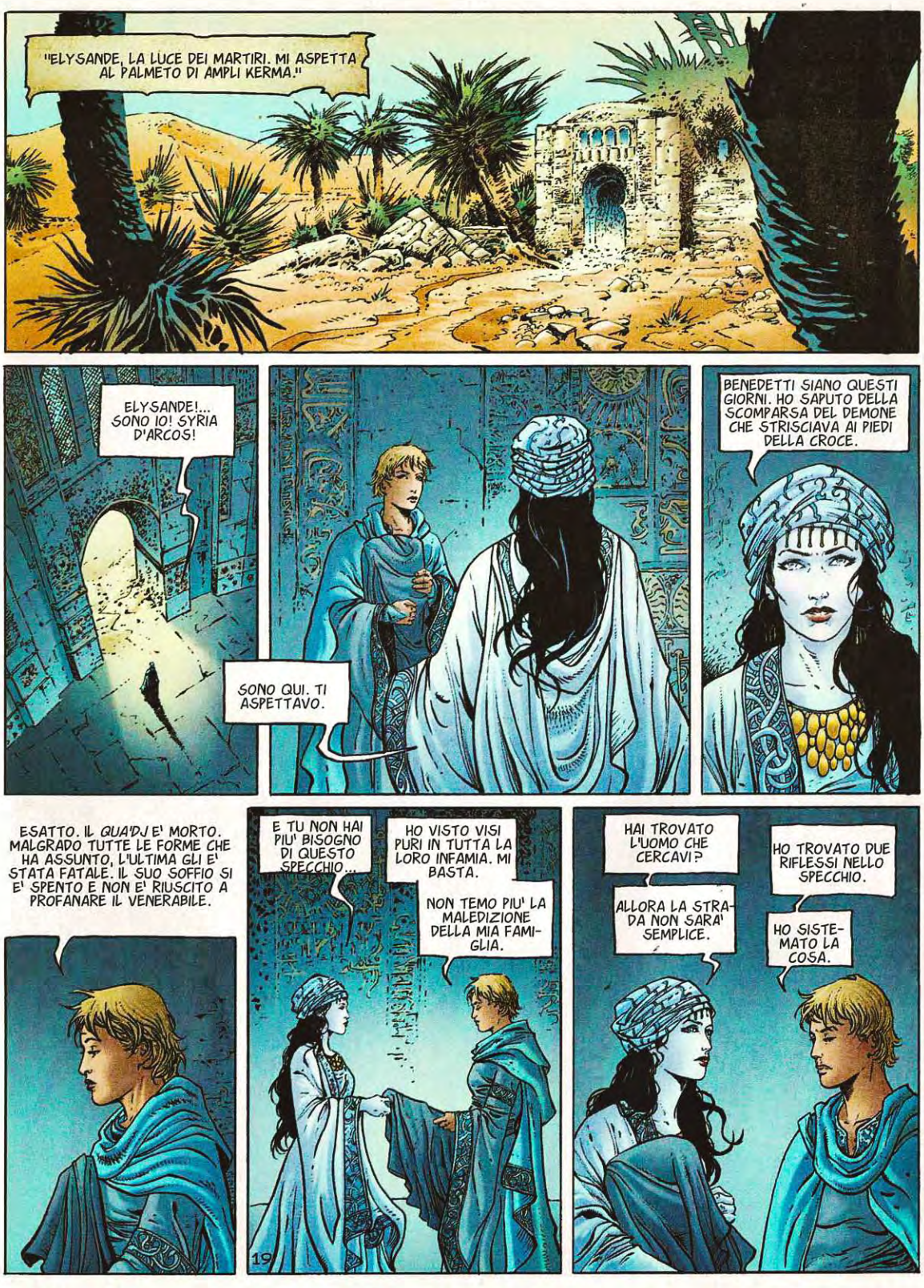
"ELYSANDE, LA LUCE DEI MARTIRI. MI ASPETTA AL PALMETO DI AMPLI KERMA."
ELYSANDE!... SONO IO! SYRIA D'ARCOS!
SONO QUI. TI ASPETTAVO.
BENEDETTI SIANO QUESTI GIORNI. HO SAPUTO DELLA SCOMPARSA DEL DEMONE CHE STRISCIAVA AI PIEDI DELLA CROCE.
ESATTO. IL QUA'DJ E' MORTO. MALGRADO TUTTE LE FORME CHE HA ASSUNTO, L'ULTIMA GLI E' STATA FATALE. IL SUO SOFFIO SI E' SPENTO E NON E' RIUSCITO A PROFANARE IL VENERABILE.
E TU NON HAI PIU' BISOGNO DI QUESTO SPECCHIO...
HO VISTO VISI PURI IN TUTTA LA LORO INFAMIA. MI BASTA.
NON TEMO PIU' LA MALEDIZIONE DELLA MIA FAMIGLIA.
HAI TROVATO L'UOMO CHE CERCAVI?
ALLORA LA STRADA NON SARA' SEMPLICE.
HO TROVATO DUE RIFLESSI NELLO SPECCHIO.
HO SISTEMATO LA COSA.
19

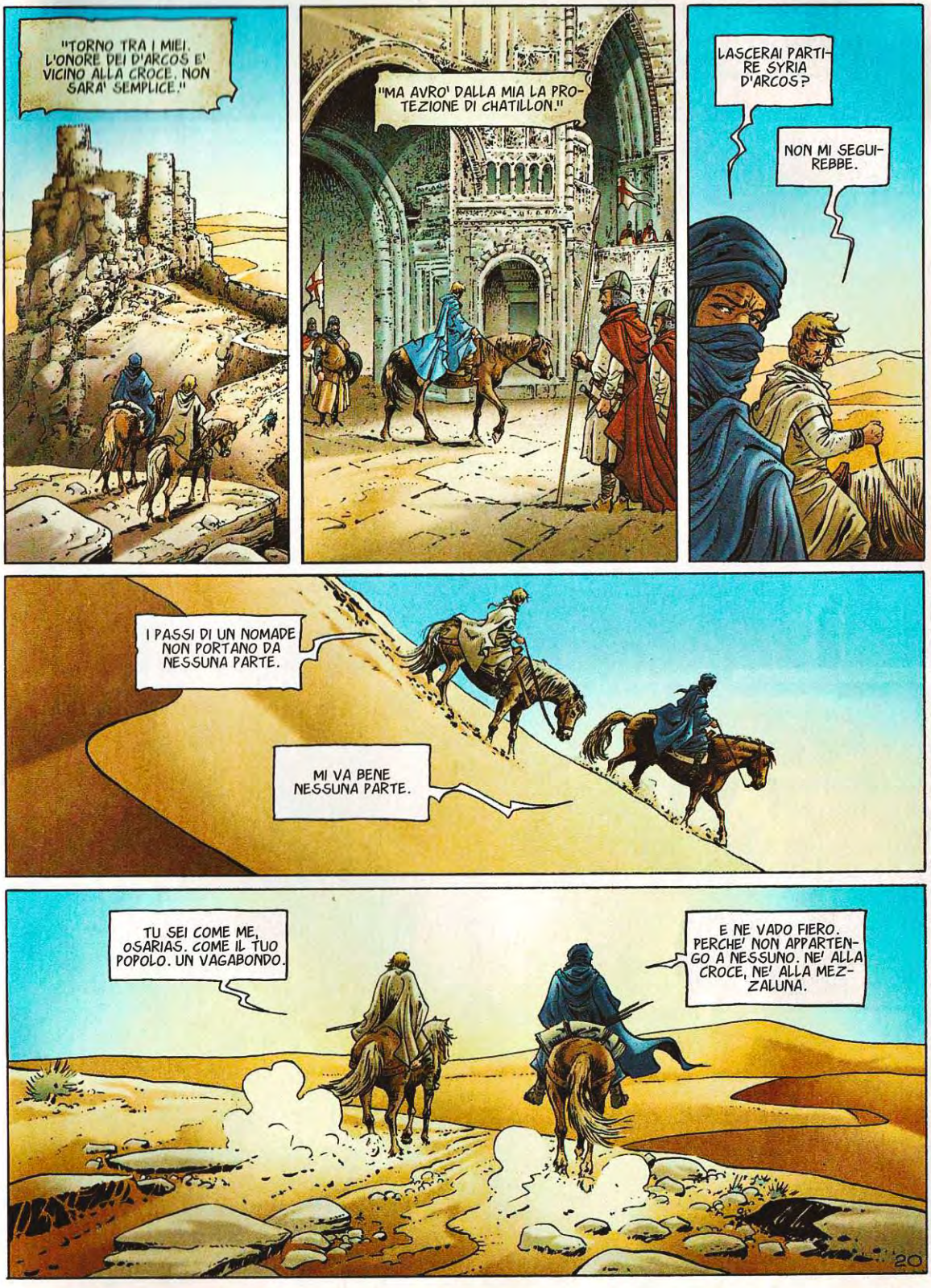
"TORNO TRA I MIEI. L'ONORE DEI D'ARCOS E' VICINO ALLA CROCE. NON SARA' SEMPLICE."
"MA AVRO' DALLA MIA LA PROTEZIONE DI CHATILLON."
LASCERAI PARTIRE SYRIA D'ARCOS?
NON MI SEGUIREBBE.
I PASSI DI UN NOMADE NON PORTANO DA NESSUNA PARTE.
MI VA BENE NESSUNA PARTE.
TU SEI COME ME, OSARIAS. COME IL TUO POPOLO. UN VAGABONDO.
E NE VADO FIERO. PERCHE' NON APPARTENGO A NESSUNO. NE' ALLA CROCE, NE' ALLA MEZZALUNA.
20

LA CROCE E LA MEZZALUNA TORNANO IN GUERRA. NON C'E' FINE PER LA NOSTRA STORIA, PERCHE' E' LA FOLLIA DEGLI UOMINI A ESSERE ETERNA.
E COSI', ALLA FINE DI INUTILI BATTAGLIE, PASSA SEMPRE LA LUCE DEI MARTIRI... AL SUO PASSAGGIO GRIDANO LE ARMATURE E LE OSSA. COME A RISPONDERE AL SUO APPELLO...
CERCO DEI MARTIRI...
21

FINE

© Copyright Le Lombard (DARGAUD-LOMBARD S.A.) 2014 by Dufaux & Xavier - Per l'Italia: Editoriale Aurea 2015